

# แผนพัฒนาสามปี

พ.ศ. ๒๕๕๘-๒๕๖๐



องค์การบริหารส่วนตำบลหาดทราย  
อำเภอหลังสวน จังหวัดชุมพร

## คำนำ

แผนพัฒนาสามปี ขององค์การบริหารส่วนตำบลหาดยาย เป็นแผนพัฒนาที่จัดทำขึ้นเพื่อเป็นเครื่องมือในการแปลงนโยบายและแผนยุทธศาสตร์ การพัฒนาขององค์การบริหารส่วนตำบลหาดยาย ไปสู่การปฏิบัติซึ่งมีรายละเอียดในระดับโครงการที่ระบุวัตถุประสงค์ เป้าหมายผลผลิตรายปี (รวม ๓ ปี) งบประมาณรายปี (รวม ๓ ปี) ผลที่คาดว่าจะได้รับและหน่วยงานรับผิดชอบ นอกจากนี้แผนพัฒนาสามปีนี้ยังสามารถติดตามประเมินผลผ่านทาง Internet ระบบสารสนเทศเพื่อการวางแผนและประเมินผลการใช้จ่ายงบประมาณการกำหนดเป้าหมายดำเนินงานในแผนพัฒนาสามปีนี้ เป็นการกำหนดโดยประมาณการจากรายได้ขององค์การบริหารส่วนตำบลหาดยาย ที่คาดว่าจะได้รับในแต่ละปีงบประมาณ และการประสานกับหน่วยงานที่เกี่ยวข้องเพื่อขอรับการสนับสนุนงบประมาณในการดำเนินโครงการ ดังนั้นตามเป้าหมาย ตามแผนพัฒนาสามปีนี้อาจมีการปรับปรุง แก้ไข หรือเพิ่มเติมเพื่อให้สอดคล้องกับงบประมาณที่ได้รับจริงหรืองบประมาณ ที่ได้รับการสนับสนุนจากหน่วยงานที่เกี่ยวข้อง ที่สอดคล้องกับปัญหา ศักยภาพ และความต้องการของประชาชน ซึ่งอาจจะมีการเปลี่ยนแปลงในแต่ละปี

ในการจัดทำแผนพัฒนาสามปี (พ.ศ. ๒๕๕๘-๒๕๖๐) องค์การบริหารส่วนตำบลหาดยาย โดยได้มีการจัดทำประชาคมหมู่บ้าน เพื่อรับฟังปัญหาและความต้องการของประชาชนในตำบลหาดยาย และได้มีการรับฟังปัญหาและความต้องการของประชาชน ของทุกหมู่บ้าน เพื่อให้ทางหมู่บ้านได้นำเสนอปัญหา ความต้องการ และนำปัญหาความต้องการของประชาคมหมู่บ้าน แผนชุมชนจากทุกหมู่บ้าน และข้อมูลพื้นฐานในการพัฒนาจากหน่วยงานต่าง ๆ โดยมีคณะกรรมการสนับสนุนการจัดทำแผนเป็นผู้รวบรวมปัญหาและความต้องการ นำมาจัดทำแผนพัฒนาสามปี เสนอคณะกรรมการพัฒนาองค์การบริหารส่วนตำบล พิจารณาร่างแผนพัฒนาสามปี เพื่อเสนอนายกองค์การบริหารส่วนตำบล และนายกองค์การบริหารส่วนตำบล เสนอแผนพัฒนาสามปีต่อสภาองค์การบริหารส่วนตำบล ให้ความเห็นชอบ และประกาศใช้แผนพัฒนาสามปี (พ.ศ. ๒๕๕๘-๒๕๖๐) ต่อไป

องค์การบริหารส่วนตำบลหาดยาย  
ต.หาดยาย อ.หลังสวน จ.ชุมพร

# สารบัญ

เรื่อง	หน้า
ส่วนที่ ๑ บทนำ	๑
ส่วนที่ ๒ สภาพทั่วไปขององค์การบริหารส่วนตำบล	๔-๑๖
ส่วนที่ ๓ สรุปผลการพัฒนาท้องถิ่นในปีที่ผ่านมา	๑๘-๒๒
ส่วนที่ ๔ ยุทธศาสตร์และแนวทางการพัฒนาในช่วงสามปี	๒๔-๔๐
ส่วนที่ ๕ บัญชีสรุปโครงการพัฒนา	๔๒-๘๙
ส่วนที่ ๖ การติดตามและประเมินผล และภาคผนวก	๙๐-๑๐๐

\*\*\*\*\*

# แผนที่ตำบลหาดยาย อำเภอลำสนธิ จังหวัดลพบุรี



## เครื่องหมาย

	เขตองค์การบริหารส่วนตำบล		ถนนลูกรัง พื้นถนนอ่อน		ภูเขา หวน เนิน
	เขตจังหวัด		ทางเดิน		หนอง บึง (มีน้ำตลอดปี)
	เขตอำเภอ		ทางรถไฟ		หนอง บึง (มีน้ำไม่ตลอดปี)
	เขตตำบล		แนวสายส่งด้วยลู่		สถานที่ราชการ
	เขตหมู่บ้าน		สะพาน		โรงเรียน
	แนวเขตผังเมืองรวม		แม่น้ำ คลอง ห้วย (มีน้ำตลอดปี)		วิทยาลัย
	เขตเทศบาล		ทางน้ำ คลอง ห้วย (มีน้ำไม่ตลอดปี)		โรงพยาบาล
	เขตสุขาภิบาล		คลองส่งน้ำ		สถานีอนามัย
	แนวเขตป่าสงวนแห่งชาติ		คลองส่งน้ำ		วัด
	แนวเขตป่าไม้ถาวรตามมติคณะรัฐมนตรี		เขื่อนดิน		โบสถ์คริสต์
	ถนนคอนกรีต ถนนลาดยาง		เขื่อนดินสูง		มัสยิด

กรมโยธาธิการและผังเมือง กระทรวงมหาดไทย

พ. ค. ....

ส่วนที่ 1  
บทนำ

## ส่วนที่ ๑ บทนำ

### ลักษณะของแผนพัฒนาสามปี

แผนพัฒนาสามปี (พ.ศ. ๒๕๕๘-๒๕๖๐) ขององค์การบริหารส่วนตำบลหาดยาย เป็นแผนพัฒนาเศรษฐกิจ และสังคมขององค์การบริหารส่วนตำบลหาดยาย ที่สอดคล้องกับแผนยุทธศาสตร์การพัฒนาขององค์การบริหารส่วนตำบลหาดยาย และเป็นแผนพัฒนาที่มีความต่อเนื่อง โดยจะมีการทบทวนและปรับปรุงจากแผนพัฒนาสามปี (พ.ศ. ๒๕๕๘-๒๕๖๐)

การจัดทำแผนพัฒนาสามปีเป็นการกำหนดเป้าหมาย วัตถุประสงค์เพื่อให้บรรลุถึงโครงการ/กิจกรรมที่วางไว้ และเพื่อเป็นเครื่องมือในการจัดทำงบประมาณรายจ่ายประจำปีขององค์การบริหารส่วนตำบลหาดยายต่อไป

### วัตถุประสงค์ในการจัดทำแผนพัฒนาสามปี

๑. เพื่อปฏิบัติตามระเบียบกระทรวงมหาดไทย ว่าด้วยการจัดทำแผนพัฒนาขององค์กรปกครองส่วนท้องถิ่น พ.ศ. ๒๕๔๘
๒. เพื่อกำหนดแนวทางการพัฒนาการบริหารทรัพยากรที่มีอย่างจำกัด ให้มีประสิทธิภาพ และมีประสิทธิผล
๓. เพื่อนำโครงการ/กิจกรรมไปสู่การปฏิบัติโดยกำหนดเวลาในช่วงสามปี (พ.ศ. ๒๕๕๘-๒๕๖๐)
๔. เพื่อเป็นแนวทางในการจัดทำงบประมาณรายจ่ายประจำปีต่อไป

### ขั้นตอนการจัดทำแผนพัฒนาสามปี (พ.ศ.๒๕๕๘-๒๕๖๐)

การจัดทำแผนพัฒนาสามปี (พ.ศ. ๒๕๕๘-๒๕๖๐) ขององค์การบริหารส่วนตำบลหาดยาย มีขั้นตอนในการจัดทำ ๗ ขั้นตอน ดังนี้

๑. ขั้นตอน การเตรียมการจัดทำแผน
๒. ขั้นตอน การคัดเลือกยุทธศาสตร์แนวทางการพัฒนา
๓. ขั้นตอน การเก็บรวบรวมข้อมูล และวิเคราะห์ข้อมูล
๔. ขั้นตอน การกำหนดวัตถุประสงค์ของแนวทางการพัฒนา
๕. ขั้นตอน การจัดทำรายละเอียด โครงการ/กิจกรรมการพัฒนา
๖. ขั้นตอน การจัดทำร่างแผนพัฒนาสามปี
๗. ขั้นตอน การอนุมัติและประกาศใช้แผนพัฒนาสามปี

### ประโยชน์ของแผนพัฒนาสามปี

การจัดทำแผนพัฒนาสามปี ทำให้องค์การบริหารส่วนตำบลหาดยาย นำมาตัดสินใจ กำหนดแนวทางการดำเนินงานและใช้ทรัพยากรการบริหารได้อย่างมีประสิทธิภาพ เกิดประโยชน์ต่อสาธารณะสูงสุด และสามารถกำกับติดตามและประเมินผลการพัฒนาท้องถิ่นได้อย่างมีประสิทธิภาพและประสิทธิผล

\*\*\*\*\*

## ส่วนที่ 2

สภาพทั่วไปขององค์การบริหารส่วนตำบล

## ส่วนที่ ๒

### สภาพทั่วไปและข้อมูลพื้นฐานขององค์การบริหารส่วนตำบลหาดยาย



#### ๑. สภาพทั่วไป

องค์การบริหารส่วนตำบลหาดยาย เป็นหน่วยการปกครองท้องถิ่นซึ่งจัดขึ้นตามพระราชบัญญัติสภาตำบลและองค์การบริหารส่วนตำบล พ.ศ. ๒๕๓๗ โดยได้รับการประกาศจัดตั้งเมื่อ ๒๓ กุมภาพันธ์ พ.ศ. ๒๕๔๐ มีฐานะเป็นนิติบุคคล และเป็นส่วนราชการบริหารส่วนท้องถิ่น จัดเป็นองค์การบริหารส่วนตำบลขนาดกลาง

##### ๑.๑ ที่ตั้ง

ที่ทำการองค์การบริหารส่วนตำบลหาดยาย ตั้งอยู่เลขที่ ๑๕๖ หมู่ที่ ๔ ตำบลหาดยาย อำเภอหลังสวน จังหวัดชุมพร ๘๖๑๑๐ โดยมีระยะทางห่างจากอำเภอหลังสวนประมาณ ๘ กิโลเมตร โทรศัพท์ ๐๗๗-๕๐๖๖๒๒-๔ โทรสาร ๐๗๗-๕๐๖๖๒๒

[www.hadyai.com](http://www.hadyai.com) [hadyai@hotmail.com](mailto:hadyai@hotmail.com)



## ๑.๒ เนื้อที่

องค์การบริหารส่วนตำบลหาดยาย มีพื้นที่ทั้งตำบล ๗๕,๘๖๓.๗๘ ไร่ คิดเป็น ๑๒๑.๓๘ ตารางกิโลเมตร โดยมีอาณาเขตติดต่อกับองค์กรปกครองส่วนท้องถิ่นอื่น ๆ ดังนี้

ทิศเหนือ	จดกับตำบลวังตะกอก	อำเภอหลังสวน
ทิศตะวันออก	จดกับตำบลท่ามะปลา	อำเภอหลังสวน
ทิศใต้	จดกับตำบลบ้านควน	อำเภอหลังสวน
ทิศตะวันตก	จดกับตำบลปังหวาน	อำเภอพะโต๊ะ

## ภูมิประเทศ

สภาพภูมิประเทศขององค์การบริหารส่วนตำบลหาดยาย เป็นที่สูง ส่วนมากจะเป็นภูเขาและป่าไม้ เป็นตำบลที่มีแม่น้ำหลังสวนไหลผ่าน และมีลำห้วยจำนวนมากหลายสาย เหมาะแก่การทำการเกษตร

สภาพภูมิอากาศ ประกอบด้วย ฤดูร้อนในช่วงเดือนกุมภาพันธ์ – พฤษภาคม และฤดูฝนในช่วงเดือนมิถุนายน – มกราคม โดยทั่วไปสภาพภูมิอากาศของตำบลหาดยาย มีสภาพอากาศร้อนชื้น

## ๑.๓ ข้อมูลพื้นที่เกษตรกรรม

ประเภทที่ดิน	ไร่
พื้นที่ทั้งตำบล	๗๕,๘๖๓.๗๘
พื้นที่ประกาศเขตปฏิรูปที่ดิน	๑๓,๔๑๙
พื้นที่กันออกและกันคืน	๒,๑๖๗
พื้นที่จัดได้	๙,๖๙๕
พื้นที่จัดแล้ว(สปก.๔-๐๑)	๘,๒๑๕

ที่มาของข้อมูล : แผนที่มาตรการคุ้มครองพื้นที่เกษตรกรรมกรรม กระทรวงเกษตรและสหกรณ์

# แผนที่เกษตรกรรมและฐานข้อมูลแผนที่ในเขตปฏิรูปที่ดิน ตำบลหาดยาย อำเภอหลังสวน จังหวัดชุมพร

มาตรการคุ้มครองพื้นที่เกษตรกรรมและฐานข้อมูลเชิงแผนที่ในเขตปฏิรูปที่ดิน  
ตำบลหาดยาย อำเภอหลังสวน จังหวัดชุมพร

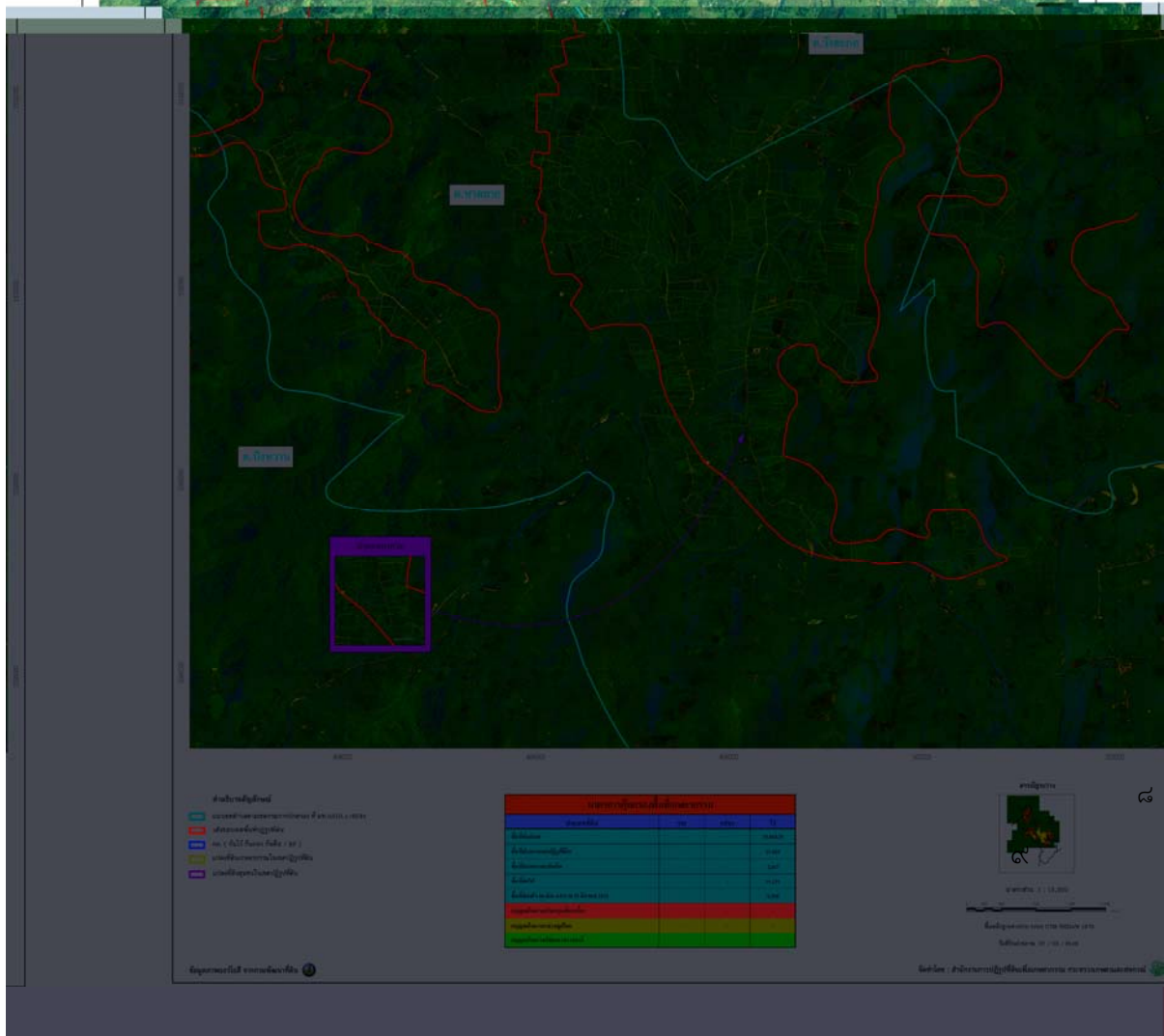
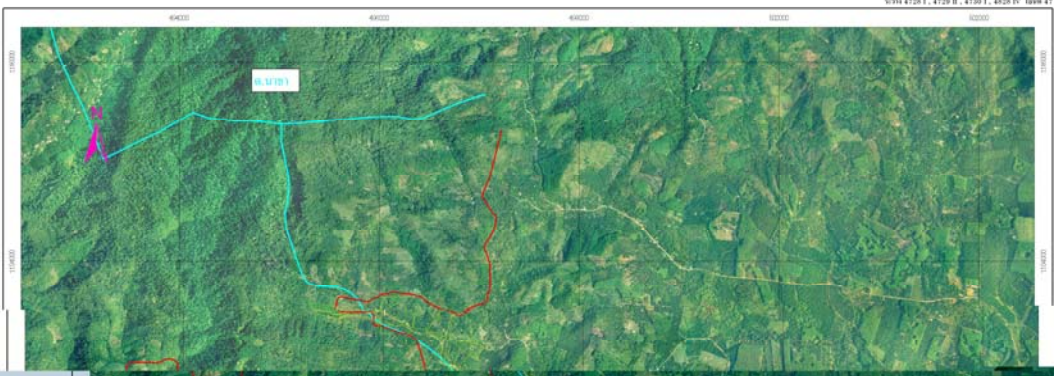

#### ๑.๔ จำนวนหมู่บ้าน

จำนวนหมู่บ้านในเขตองค์การบริหารส่วนตำบลหาดยายมีจำนวนหมู่บ้านทั้งหมด ๑๓  
หมู่บ้าน ดังนี้

หมู่ที่ ๑	บ้านทุ่งตาชุม
หมู่ที่ ๒	บ้านเขี้ยวท่าหมู
หมู่ที่ ๓	บ้านทุ่งต้นยาง
หมู่ที่ ๔	บ้านหาดยาย
หมู่ที่ ๕	บ้านหัวหิน
หมู่ที่ ๖	บ้านแหลมปาย
หมู่ที่ ๗	บ้านวังพรหม
หมู่ที่ ๘	บ้านในกริม
หมู่ที่ ๙	บ้านในหวาง
หมู่ที่ ๑๐	บ้านชุมแสง
หมู่ที่ ๑๑	บ้านทอนจันทน์
หมู่ที่ ๑๒	บ้านพรรณราย
หมู่ที่ ๑๓	บ้านห้วยทรายขาว

#### ๑.๕ ท้องถิ่นอื่นในหมู่บ้าน

จำนวนเทศบาล	-	แห่ง
จำนวนหมู่บ้านในเขต อบต.	มีทั้งหมู่บ้านมี	๑๓ หมู่บ้าน

#### ๑.๖ ประชากร

องค์การบริหารส่วนตำบลหาดยาย มีประชากรอาศัยอยู่ทั้งสิ้น ๖,๖๐๑ คน แยกเป็นเพศชาย ๓,๓๑๖ เพศหญิง ๓,๒๘๕ คน จำนวนครัวเรือน ๒,๕๑๕ ครัวเรือน ความหนาแน่นของประชากรเฉลี่ย ๕๔.๓๙ คน ต่อตารางกิโลเมตร

**ตารางแสดงจำนวนประชากร**  
**จำนวนหมู่บ้าน ของตำบลหาดยาย มี ๑๓ หมู่บ้าน**  
**มีเนื้อที่ทั้งหมด ๑๒๑.๓๘ ตารางกิโลเมตร คิดเป็น ๗๕,๘๖๓.๗๘ ไร่**

หมู่ที่	ชื่อหมู่บ้าน	ประชากร		รวม	จำนวน ครัวเรือน ทั้งหมด	ผู้ปกครอง
		เพศชาย	เพศหญิง			
๑	บ้านทุ่งตาชุม	๘๐	๗๔	๑๕๔	๕๒	นายไพฑูรย์ จินาจัน
๒	บ้านเขี้ยวยาหมู	๖๗	๖๑	๑๒๘	๕๐	นายยงยศ เสือรุ่ง
๓	บ้านทุ่งต้นยาง	๑๔๙	๑๖๒	๓๑๑	๙๙	นายบุญลือ จันทศิริ
๔	บ้านหาดยาย	๒๐๒	๒๒๒	๔๒๔	๑๗๖	นายสำเร็จ เขียวสม
๕	บ้านหัวหิน	๑๒๓	๑๒๕	๒๔๘	๘๙	นายเอกพงศ์ พุ่มคล้าย
๖	บ้านแหลมปาย	๒๘๒	๒๙๐	๕๗๒	๒๒๖	นายวิชาญ ชูหาดยาย
๗	บ้านวังพรหม	๑๙๒	๒๐๔	๓๙๖	๑๕๐	นายมานิชย์ อ้นมัจฉา
๘	บ้านในกริม	๔๔๘	๔๒๓	๘๗๑	๓๖๒	นายประจวบ เรืองศิลป์
๙	บ้านในหงาว	๕๑๒	๕๑๕	๑,๐๒๗	๓๕๙	นางพรทิพย์ แก้วประดิษฐ์
๑๐	บ้านชุมแสง	๔๑๕	๓๙๑	๘๐๖	๓๓๒	นายประพันธ์ หนูทอง
๑๑	บ้านทอนจันทน์	๒๑๖	๒๑๕	๔๓๑	๑๘๖	นายธีระพงษ์ สวัสดิ์ชัยชนะ
๑๒	บ้านพรรณราย	๑๔๐	๑๗๓	๓๑๓	๑๑๑	นายประยงค์ เสนีย์ยุทธ
๑๓	บ้านห้วยทรายขาว	๔๙๐	๔๓๐	๙๒๐	๓๒๓	นายเล็ก บุตรเวช
<b>รวม</b>		<b>๓,๓๑๖</b>	<b>๓,๒๘๕</b>	<b>๖,๖๐๑</b>	<b>๒,๕๑๕</b>	

หมายเหตุ : ข้อมูล ณ เดือน เมษายน ๒๕๕๗ จาก สำนักบริการการทะเบียน กรมการปกครอง

## ๒. ด้านเศรษฐกิจ

### ๒.๑ การประกอบอาชีพ

ประชากรตำบลหาดยาย ส่วนใหญ่ประกอบอาชีพทางการเกษตร ทำสวนผลไม้ เช่น เงาะ , ทุเรียน , มังคุด ยางพารา , ปาล์มน้ำมัน ด้านปศุสัตว์ มีการเลี้ยงสัตว์บ้างแต่เป็นส่วนน้อย ด้านอุตสาหกรรมมีโรงงานอุตสาหกรรมขนาดกลางและเล็ก ซึ่งเป็นโรงงานด้านการผลิตทางการเกษตร คือโรงงานปาล์มน้ำมัน และโรงรมยาง

### ๒.๒ แรงงาน

จำนวนประชากรในวัยทำงานของตำบลหาดยาย ประมาณร้อยละ ๗๘ ประกอบอาชีพในภาคเกษตรกรรมเป็นส่วนใหญ่ รองลงมาประกอบอาชีพ รับราชการและรับจ้างที่ อาชีพค้าขาย ประมาณร้อยละ ๖ , อาชีพรับราชการ มีจำนวนร้อยละ ๓ , อาชีพรับจ้าง มีจำนวนร้อยละ ๑๒ และอื่น ๆ อีกร้อยละ ๑

### ๒.๓ หน่วยธุรกิจในเขต อบต.

● ปั่นน้ำมันและก๊าซ	จำนวน	๒๔	แห่ง
● ร้านซ่อมรถ	จำนวน	๑๓	แห่ง
● ร้านเสริมสวย	จำนวน	๗	แห่ง
● ร้านอาหาร	จำนวน	๔	แห่ง
● ร้านจำหน่ายอาหารแห้งลอย	จำนวน	๒๐	แห่ง
● โรงสีข้าว	จำนวน	๕	แห่ง
● โรงรับซื้อปาล์มน้ำมัน	จำนวน	๑	แห่ง
● โรงงานอุตสาหกรรม (โรงงานแปรรูปปาล์มน้ำมัน)	จำนวน	๑	แห่ง
● โรงรับซื้อน้ำยางพารา	จำนวน	๔	แห่ง
● ร้านค้าชุมชน/สหกรณ์ร้านค้า	จำนวน	๔	แห่ง
● ร้านค้าปลีก/ขายของชำ	จำนวน	๔๖	แห่ง
● ร้านค้าบริการ Internet	จำนวน	๑	แห่ง
● ร้านรับซื้อของเก่า	จำนวน	๑	แห่ง

## ๓. สภาพทางสังคม

### ๓.๑ การศึกษา

- โรงเรียนประถมศึกษา จำนวน ๒ แห่ง ประกอบด้วย
  ๑. โรงเรียนประชาบุษยวิทย์ หมู่ที่ ๙ ตำบลหาดยาย
  ๒. โรงเรียนบ้านสวนจันทร์ หมู่ที่ ๑๑ ตำบลหาดยาย

- โรงเรียนประถมศึกษา(ขยายโอกาส) จำนวน ๒ แห่ง  
ประกอบด้วย
  ๑. โรงเรียนชุมชนวัดหาดสำราญ หมู่ที่ ๔ ตำบลหาดยาย
  ๒. โรงเรียนบ้านในกริม หมู่ที่ ๘ ตำบลหาดยาย
- ศูนย์พัฒนาเด็กเล็ก จำนวน ๔ แห่ง
  ๑. ศูนย์พัฒนาเด็กเล็กวัดหาดสำราญ
  ๒. ศูนย์พัฒนาเด็กเล็กประชาบุษยวิทย์
  ๓. ศูนย์พัฒนาเด็กเล็กบ้านในกริม
  ๔. ศูนย์พัฒนาเด็กเล็กบ้านสวนจันทร์
- ที่อ่านหนังสือพิมพ์ประจำหมู่บ้าน จำนวน ๑๓ แห่ง

### ๓.๒ สถาบันและองค์กรศาสนา

- วัดหาดสำราญ หมู่ที่ ๔ จำนวน ๑ แห่ง
- สำนักสงฆ์บ้านพรรณราย หมู่ที่ ๑๒ จำนวน ๑ แห่ง

### ๓.๓ สาธารณสุข

- สถานีอนามัยประจำตำบล จำนวน ๒ แห่ง  
ประกอบด้วย
  ๑. สถานีอนามัยเฉลิมพระเกียรติ ๖๐ พรรษา นวมินทราชินีบ้านหาดยาย หมู่ที่ ๔  
จำนวน ๑ แห่ง
  ๒. โรงพยาบาลส่งเสริมสุขภาพตำบลบ้านในกริม หมู่ที่ ๘ จำนวน ๑ แห่ง
- ร้านขายยาแผนปัจจุบัน จำนวน ๑ แห่ง

### ๓.๔ ความปลอดภัยในชีวิตและทรัพย์สิน

- ป้อมยามตำรวจ จำนวน ๑ แห่ง
- ศูนย์ อปพร.บ้านในหงาว หมู่ที่ ๙ จำนวน ๑ แห่ง
- ศูนย์ อปพร.อบต.หาดยาย จำนวน ๑ แห่ง
- ศูนย์ อปพร.หมู่ที่ ๖ จำนวน ๑ แห่ง
- สมาชิก อปพร. จำนวน ๑๗๐ คน

## ๔. การบริการพื้นฐาน

### ๔.๑ การคมนาคม

- ถนนลาดยาง จำนวน ๑๐ สาย
- ถนนคอนกรีต จำนวน ๑๙ สาย
- ถนนลูกรัง จำนวน ๗๒ สาย
- สะพาน คสล. จำนวน ๑๗ แห่ง
- ท่อเหลี่ยม คสล. จำนวน ๓๑ แห่ง

## ๔.๒ การโทรคมนาคม

● ที่ทำการไปรษณีย์	จำนวน	๑	แห่ง
● สถานีทวนสัญญาณเขาเอง	จำนวน	๑	แห่ง
● โทรศัพท์สาธารณะประจำหมู่บ้าน	จำนวน	๒๐	แห่ง

## ๔.๓ การไฟฟ้า

● ครั้วเรือนที่มีไฟฟ้าใช้	จำนวน	๒,๐๑๖	ครั้วเรือน
● ครั้วเรือนที่ไม่มีไฟฟ้าใช้	จำนวน	๓๐๘	ครั้วเรือน
● ครั้วเรือนที่ใช้ไฟฟ้าพลังงานแสงอาทิตย์	จำนวน	๑๙๑	ครั้วเรือน

## ๔.๔ แหล่งน้ำธรรมชาติ

● ลำน้ำ , ลำห้วย	จำนวน	๔๔	แห่ง
● หนอง	จำนวน	๖	แห่ง
● คลอง	จำนวน	๑๒	แห่ง
● บึง	จำนวน	๓	แห่ง

## ๔.๕ แหล่งน้ำที่สร้างขึ้น

● ฝาย/ทำนบกั้นน้ำ	จำนวน	๑๙	แห่ง
● บ่อน้ำตื้น ( खुดเอง)	จำนวน	๘๗	แห่ง
● บ่อน้ำตื้น(เอกชน/ส่วนราชการ)	จำนวน	๑๙	แห่ง
● บ่อน้ำบาดาล (เจาะเอง)	จำนวน	๔	แห่ง
● บ่อน้ำบาดาล (เอกชน/ส่วนราชการ)	จำนวน	๑๔	แห่ง
● บ่อโยก	จำนวน	๒๐	แห่ง
● สระน้ำ	จำนวน	๒๒	แห่ง
● ประปาหมู่บ้านขนาดกลาง ได้แก่หมู่ที่ ๓,๔,๕,๘,๑๒	จำนวน	๕	แห่ง
● ประปาหมู่บ้านขนาดใหญ่ หมู่ที่ ๖	จำนวน	๑	แห่ง

## ๕. ข้อมูลอื่น ๆ

## ๕.๑ สถานที่ท่องเที่ยว

- น้ำตกตาพิน หมู่ที่ ๙ ตำบลหาดยาย
- น้ำตกวังถ้ำ หมู่ที่ ๙ ตำบลหาดยาย
- ปลักบัวตูม หมู่ที่ ๙ ตำบลหาดยาย
- น้ำตกชุมแสง หมู่ที่ ๑๐ ตำบลหาดยาย

- น้ำตกควนเคียร หมู่ที่ ๑๓ ตำบลหาดยาย
- เดินป่าอนุรักษ์ธรรมชาติ หมู่ที่ ๖ ตำบลหาดยาย ระยะเดินทาง ๕ ชั่วโมง สำหรับผู้ที่ต้องการท่องเที่ยว
- ล่องแพบ้านหัวหิน หมู่ที่ ๕ ตำบลหาดยาย

## ๕.๒ มวลชนจัดตั้งภายในตำบล

- |  |             |     |    |
|--|-------------|-----|----|
| ● กลุ่มกองทุนหมู่บ้านหมู่ที่ ๑           | จำนวนสมาชิก | ๕๐  | คน |
| ● กลุ่มสวัสดิการชุมชนหมู่ที่ ๑           | จำนวนสมาชิก | ๑๒๐ | คน |
| ● กลุ่มแม่บ้านทุ่งตาชุม                  | จำนวนสมาชิก | ๓๐  | คน |
| ● กลุ่ม อสม.หมู่ที่ ๑                    | จำนวนสมาชิก | ๕   | คน |
| ● กลุ่มกองทุนพัฒนาบทบาทสตรี หมู่ที่ ๑    | จำนวนสมาชิก | ๔๕  | คน |
| ● กลุ่มกองทุนหมู่บ้าน หมู่ที่ ๒          | จำนวนสมาชิก | ๗๕  | คน |
| ● กลุ่มแม่บ้านสตรี หมู่ที่ ๒             | จำนวนสมาชิก | ๑๒๐ | คน |
| ● กลุ่ม อสม.หมู่ที่ ๒                    | จำนวนสมาชิก | ๕   | คน |
| ● กลุ่มออมทรัพย์ หมู่ที่ ๒               | จำนวนสมาชิก | ๑๓๐ | คน |
| ● กลุ่มกองทุนปรับปรุงไม้ผล หมู่ที่ ๒     | จำนวนสมาชิก | ๓๐  | คน |
| ● กลุ่มเพาะเห็ดฟาง หมู่ที่ ๒             | จำนวนสมาชิก | ๒๖  | คน |
| ● กลุ่มกองทุนหมู่บ้าน หมู่ที่ ๓          | จำนวนสมาชิก | ๑๐๑ | คน |
| ● กลุ่มออมทรัพย์ หมู่ที่ ๓               | จำนวนสมาชิก | ๑๖๒ | คน |
| ● กลุ่ม อสม. หมู่ที่ ๓                   | จำนวนสมาชิก | ๑๓  | คน |
| ● อาสาสมัครรักษาหมู่บ้าน (สรบ.)หมู่ที่ ๓ | จำนวนสมาชิก | ๕   | คน |
| ● กลุ่มกองทุนหมู่บ้าน หมู่ที่ ๔          | จำนวนสมาชิก | ๘๖  | คน |
| ● กลุ่มแม่บ้านหาดยาย                     | จำนวนสมาชิก | ๑๓๑ | คน |
| ● ชุด ชรบ.หมู่ที่ ๔                      | จำนวนสมาชิก | ๑๕  | คน |
| ● กลุ่ม อสม. ๔                           | จำนวนสมาชิก | ๑๒  | คน |
| ● กลุ่มกองทุนหมู่บ้าน หมู่ที่ ๕          | จำนวนสมาชิก | ๑๐๕ | คน |
| ● กลุ่มออมทรัพย์ หมู่ที่ ๕               | จำนวนสมาชิก | ๑๕๐ | คน |
| ● กลุ่ม อสม. หมู่ที่ ๕                   | จำนวนสมาชิก | ๑๓  | คน |
| ● กลุ่มอนุรักษ์ธรรมชาติ หมู่ที่ ๕        | จำนวนสมาชิก | ๕๙  | คน |
| ● กลุ่มกองทุนสวัสดิการชุมชน หมู่ที่ ๕    | จำนวนสมาชิก | ๕๐  | คน |
| ● กลุ่มกองทุนพัฒนาสตรี หมู่ที่ ๕         | จำนวนสมาชิก | ๑๕๐ | คน |
| ● ชุด ชรบ. หมู่ที่ ๕                     | จำนวนสมาชิก | ๑๕  | คน |



- กลุ่มกองทุนหมู่บ้าน หมู่ที่ ๖ จำนวนสมาชิก ๑๕๘ คน
- กลุ่มกองทุนหมุนเวียนบ้านแหลมปายหมู่ที่ ๖จำนวนสมาชิก ๑๓๗ คน
- ธนาคารหมู่บ้าน หมู่ที่ ๖ จำนวนสมาชิก ๑๔๐ คน
- กลุ่ม อพป. แหลมปาย จำนวนสมาชิก ๑๐๐ คน
- กลุ่ม อสม. หมู่ที่ ๖ จำนวนสมาชิก ๑๗ คน
- กลุ่มสหกรณ์สวนยางบ้านแหลมปาย หมู่ที่ ๖จำนวนสมาชิก ๑๔๐ คน
- กลุ่มกองทุนหมู่บ้าน หมู่ที่ ๗ จำนวนสมาชิก ๔๘๗ คน
- กลุ่มออมทรัพย์ หมู่ที่ ๗ จำนวนสมาชิก ๑๐๘ คน
- ธนาคารหมู่บ้าน หมู่ที่ ๗ จำนวนสมาชิก ๘๖ คน
- กลุ่มแม่บ้านวังพรหม หมู่ที่ ๗ จำนวนสมาชิก ๒๐ คน
- กลุ่มสตรีบ้านวังพรหม หมู่ที่ ๗ จำนวนสมาชิก ๓๐ คน
- กลุ่ม อสม. หมู่ที่ ๗ จำนวนสมาชิก ๑๐ คน
- ชุด ชรบ. หมู่ที่ ๗ จำนวนสมาชิก ๑๕ คน
- กลุ่มกองทุนหมู่บ้าน หมู่ที่ ๘ จำนวนสมาชิก ๒๔๖ คน
- กลุ่มออมทรัพย์ หมู่ที่ ๘ จำนวนสมาชิก ๑๐๓ คน
- กลุ่มแม่บ้านห้วยทรายขาว หมู่ที่ ๘ จำนวนสมาชิก ๓๐ คน
- กลุ่มแม่บ้านเขาวง หมู่ที่ ๘ จำนวนสมาชิก ๕๐ คน
- กลุ่ม อสม.หมู่ที่ ๘ จำนวนสมาชิก ๒๕ คน
- กลุ่มอนุรักษ์ป่าห้วยทรายขาว หมู่ที่ ๘ จำนวนสมาชิก ๕๐ คน
- กลุ่มกองทุนปรับปรุงไม้ผล หมู่ที่ ๘ จำนวนสมาชิก ๑๔๕ คน
- กลุ่มพัฒนาบทบาทสตรี หมู่ที่ ๘ จำนวนสมาชิก ๑๑๓ คน
- กลุ่มร้านค้าชุมชน หมู่ที่ ๘ จำนวนสมาชิก ๑๘๗ คน
- กลุ่มกองทุนหมู่บ้าน หมู่ที่ ๙ จำนวนสมาชิก ๑๔๗ คน
- กลุ่มออมทรัพย์ หมู่ที่ ๙ จำนวนสมาชิก ๓๘ คน
- กลุ่มพัฒนาบทบาทสตรี หมู่ที่ ๙ จำนวนสมาชิก ๒๐ คน
- กลุ่ม อสม.หมู่ที่ ๙ จำนวนสมาชิก ๒๔ คน
- ชุด ชรบ. หมู่ที่ ๙ จำนวนสมาชิก ๒๐ คน
- กลุ่มอาสาสมัครรักษาหมู่บ้าน (สรบ.)หมู่ที่๙จำนวนสมาชิก ๓๕ คน
- กลุ่มไม้กวาดดอกอ้อ หมู่ที่ ๙ จำนวนสมาชิก ๒๐ คน
- กลุ่มกองทุนหมู่บ้าน หมู่ที่ ๑๐ จำนวนสมาชิก ๑๕๐ คน
- กลุ่มออมทรัพย์ หมู่ที่ ๑๐ จำนวนสมาชิก ๒๐๐ คน
- กลุ่ม อสม.หมู่ที่ ๑๐ จำนวนสมาชิก ๒๖ คน
- กลุ่มกองทุนหมู่บ้าน หมู่ที่ ๑๑ สมาชิกในกลุ่ม ๑๗๕ คน

● กลุ่มธนาคารหมู่บ้าน หมู่ที่ ๑๑	สมาชิกในกลุ่ม	๒๔๐	คน
● กลุ่มแม่บ้านทอนจันทร์ หมู่ที่ ๑๑	สมาชิกในกลุ่ม	๔๐	คน
● กลุ่มกองทุนหมู่บ้าน อพป.หมู่ที่ ๑๑	สมาชิกในกลุ่ม	๖๓	คน
● กลุ่ม อสม.หมู่ที่ ๑๑	สมาชิกในกลุ่ม	๑๑	คน
● กลุ่มรักป่า หมู่ที่ ๑๑	สมาชิกในกลุ่ม	๑๕	คน
● กลุ่มกองทุนหมู่บ้าน หมู่ที่ ๑๒	สมาชิกในกลุ่ม	๖๐	คน
● กลุ่มออมทรัพย์ หมู่ที่ ๑๒	สมาชิกในกลุ่ม	๖๐	คน
● กลุ่มแม่บ้านพรรณราย หมู่ที่ ๑๒	สมาชิกในกลุ่ม	๗๐	คน
● กลุ่ม อสม. หมู่ที่ ๑๒	สมาชิกในกลุ่ม	๘	คน
● กลุ่มกองทุนปรับปรุงไม้ผล หมู่ที่ ๑๒	สมาชิกในกลุ่ม	๔๐	คน
● อาสาสมัครหมู่บ้าน(สรบ.) หมู่ที่ ๑๒	สมาชิกในกลุ่ม	๑๐	คน
● กลุ่มกองทุนปรับปรุงไม้ผล หมู่ที่ ๑๒	สมาชิกในกลุ่ม	๔๐	คน
● กลุ่มกองทุนเศรษฐกิจชุมชน หมู่ที่ ๑๒	สมาชิกในกลุ่ม	๖๐	คน
● กลุ่มกองทุนบรรเทาทุกข์ หมู่ที่ ๑๒	สมาชิกในกลุ่ม	๖๐	คน
● กลุ่มกองทุนหมู่บ้าน หมู่ที่ ๑๓	สมาชิกในกลุ่ม	๑๒๐	คน
● กลุ่มออมทรัพย์ หมู่ที่ ๑๓	สมาชิกในกลุ่ม	๓๔๕	คน
● กลุ่มแม่บ้านห้วยทรายขาว หมู่ที่ ๑๓	สมาชิกในกลุ่ม	๓๐	คน
● กลุ่ม อสม.หมู่ที่ ๑๓	สมาชิกในกลุ่ม	๑๒	คน
● ชุด ชรบ.หมู่ที่ ๑๓	สมาชิกในกลุ่ม	๑๙	คน
● กลุ่มพัฒนาคุณภาพมังคุด ทุเรียนต.หาดยาย	สมาชิกในกลุ่ม	๑๕๐	คน
● กองทุนสวัสดิการชุมชน ต.หาดยาย	สมาชิกในกลุ่ม	๖๗๕	คน
● สภาองค์กรชุมชน ต.หาดยาย	จำนวน	๑๓	กลุ่ม

ที่มาของข้อมูล : แบบกรอกข้อมูลสภาพทั่วไป ฯ หมู่ที่ ๑ - ๑๓ ข้อมูล ณ เดือน เมษายน พ.ศ. ๒๕๕๗

## ๖. ศักยภาพในตำบล

ก. ศักยภาพขององค์การบริหารส่วนตำบล

### ☞ โครงสร้างการบริหาร

ฝ่ายการเมือง คณะผู้บริหาร

๑. นายธเรศวร	อบแพทย์	นายกองค์การบริหารส่วนตำบล
๒. นายสฤษดิ์	เกิดเนตร	รองนายกองค์การบริหารส่วนตำบล
๓. นายสุชีพ	คำสุทธิ	รองนายกองค์การบริหารส่วนตำบล
๔. นายประเสริฐ	ช่วยละเม	เลขาธิการนายกองค์การบริหารส่วนตำบล

## บุคลากรฝ่ายประจำ

### (๑) จำนวนบุคลากร

จำนวน ๓๖ คน

- ตำแหน่งในสำนักปลัดองค์การบริหารส่วนตำบล	๒๔	คน
- ตำแหน่งในกองคลัง	๖	คน
- ตำแหน่งในกองโยธา	๖	คน

### (๒) ระดับการศึกษา

- ประถมศึกษา	๑	คน
- มัธยมศึกษา/อาชีวศึกษา	๑๕	คน
-ปริญญาตรี	๑๖	คน
-ปริญญาโท	๔	คน

### ๑. สำนักปลัดองค์การบริหารส่วนตำบล ๒๔ คน

๑.	นายทรงธรรม	ล้อมเขตร	ปลัดองค์การบริหารส่วนตำบล
๒.	นางสาวจินห์วรา	เจียมวิจิตร	หัวหน้าสำนักปลัด
๓.	นางสาวเจตน์	องอาจ	บุคลากร
๔.	นางสาวศุภลักษณ์	พระชัย	เจ้าหน้าที่วิเคราะห์ฯ
๕.	นางสาวธัญธร	เพชรโสม	นักพัฒนาชุมชน
๖.	นายชยพล	เรืองมณฑป	เจ้าหน้าที่ธุรการ
๗.	นางณัฐนรี	มณีนवल	ผช. เจ้าหน้าที่วิเคราะห์นโยบายและแผน
๘.	นายปกรณ์	จันทร์ศิริ	พนักงานขับรถยนต์
๙.	นายปริศนา	สอนทวี	ผู้ช่วยเจ้าหน้าที่บันทึกข้อมูล
๑๐.	นางสาวชนานาถ	สุวรรณดี	ผู้ช่วยเจ้าหน้าที่ประชาสัมพันธ์
๑๑.	นางยุวดี	ช่วยหาดยาย	ครูผู้ดูแลเด็กเล็ก รก. หน ศูนย์พัฒนาเด็กเล็ก
๑๒.	นางธิดานาฏ	พุ่มคล้าย	ครูผู้ดูแลเด็ก
๑๓.	นางภัทรวดี	หนูทอง	ผู้ดูแลเด็ก
๑๔.	นางสาวปิยรัตน์	หมกภักดี	ผู้ดูแลเด็ก
๑๕.	นางสาวสุนทรภรณ์	ทรัพย์เจริญ	ผู้ดูแลเด็ก
๑๖.	นางสาวสุพัชรา	อรชร	ผู้ดูแลเด็ก
๑๗.	นางสาวภัทรพร	กัตต์พันธุ์	ผู้ดูแลเด็ก
๑๘.	นางสาวณทกัศ	กัณทะวงศ์	ผู้ช่วยธุรการ
๑๙.	นางกชพรรณ	โกศาตร์	คนงานทั่วไป
๒๐.	นายยงยุทธ	มุขสุข	นักรการ - ภารโรง
๒๑.	นายเจริญ	ศรีวัลย์	ยาม

๒๒.	นายพูนศักดิ์	ชุมพงษ์	พนักงานดับเพลิง
๒๓.	นายเฉลิมวุฒิ	เขี้ยวสม	พนักงานดับเพลิง
๒๔.	นายสมชาย	ชนะบุญ	พนักงานดับเพลิง

ซึ่งปฏิบัติงานในหน้าที่ดังนี้ งานบริหารทั่วไป, งานนโยบายและแผนงาน งานกฎหมาย และคดี

## ๒. ส่วนการคลัง ๖ คน

๑.	นางวาสนา	อัทธินุญ	ผู้อำนวยการกองคลัง
๒.	นางสาวลักขณา	นาคศิริ	นักวิชาการพัสดุ
๓.	นางอรพินทร์	ไสพอม	นักวิชาการจัดเก็บรายได้
๔.	นางอรัญญา	สมานมิตร	ผู้ช่วยเจ้าหน้าที่การเงินและบัญชี
๕.	นายเจริญ	มณีนวล	ผู้ช่วยเจ้าหน้าที่จัดเก็บรายได้
๖.	นางสรินญา	ศักดิ์มณี	ผู้ช่วยเจ้าหน้าที่พัสดุ

ซึ่งปฏิบัติงานในหน้าที่ดังนี้ งานการเงินและบัญชี งานพัฒนาและจัดเก็บรายได้ งานทะเบียนทรัพย์สินและพัสดุ

## ๓. ส่วนโยธา ๖ คน

๑.	นายขจรเกียรติ	ทองสุวรรณ	ผู้อำนวยการกองช่าง
๒.	นายธวัช	สุขขาว	พนักงานสูบน้ำ
๓.	นายประภาส	สุขท่ามะปลา	พนักงานผลิตน้ำประปา
๔.	นายนพพล	เสื่อรุ่ง	ผช.เจ้าหน้าที่ประปา
๕.	นายสรารุณี	จันทร์ศิริ	พนักงานผลิตน้ำประปา
๖.	นายสายัณห์	อินทศาสตร์	ผู้ช่วยช่างโยธา

ซึ่งปฏิบัติงานในหน้าที่ดังนี้ งานก่อสร้าง และงานประสานสาธารณูปโภค

ข้อมูลศักยภาพในตำบล : ณ เดือน เมษายน พ.ศ. ๒๕๕๗

## ส่วนที่ 3

สรุปผลการพัฒนาท้องถิ่นในปีที่ผ่านมา

## ส่วนที่ ๓ ผลการพัฒนาท้องถิ่นในปีที่ผ่านมา

### ๓.๑ สรุปสถานการณ์การพัฒนา

แผนพัฒนาสามปี เป็นแผนที่มีความสัมพันธ์ใกล้ชิดกับงบประมาณรายจ่ายประจำปี โดยองค์กรปกครองส่วนท้องถิ่นจะใช้แผนเป็นเครื่องมือในการจัดทำงบประมาณรายจ่ายประจำปี โดยทำโครงการ/กิจกรรม จากแผนพัฒนาสามปีไปจัดทำงบประมาณรายจ่ายประจำปี

ภารกิจขององค์การบริหารส่วนตำบลหาดยาย นับวันยังมีปริมาณเพิ่มมากขึ้น ทำให้การใช้จ่ายงบประมาณที่มีอยู่อย่างจำกัด ต้องเป็นไปด้วยความรอบคอบ งบประมาณที่ได้ดำเนินการไปแล้วต้องเกิดประสิทธิผลและประสิทธิผลมากที่สุด โดยมีการติดตามและประเมินผลโครงการที่ได้ดำเนินการทุกโครงการ เพื่อเป็นการรับประกันได้ว่า สิ่งที่ยังคงการบริหารส่วนตำบลหาดยายได้ดำเนินการไป เกิดประโยชน์กับประชาชนมากน้อยเพียงใด มีความคุ้มค่ากับงบประมาณหรือไม่

การวางแผนพัฒนาสามปีขององค์การบริหารส่วนตำบลหาดยาย อยู่ภายใต้หลักการวิเคราะห์งบประมาณ วิเคราะห์ศักยภาพขององค์กร เพื่อให้การจัดสรรบริการสาธารณะเป็นไปอย่างทั่วถึง และเป็นธรรม และมีความเป็นไปได้

#### ๓.๑.๑ การวิเคราะห์ศักยภาพเพื่อประเมินสภาพการพัฒนาในปัจจุบันและโอกาสพัฒนาในอนาคตขององค์การบริหารส่วนตำบล

การวิเคราะห์ศักยภาพเพื่อประเมินสภาพการพัฒนาในปัจจุบัน และโอกาสในการพัฒนาในอนาคตขององค์การบริหารส่วนตำบล เป็นการประเมินถึงโอกาสและภาวะคุกคามหรือข้อจำกัดอันเป็นสภาวะแวดล้อมภายนอกที่มีผลต่อการพัฒนาท้องถิ่น รวมถึงจุดแข็งและจุดอ่อนของท้องถิ่น อันเป็นสภาวะแวดล้อมภายในขององค์กรปกครองส่วนท้องถิ่น โดยใช้เทคนิคการ SWOT analysis เพื่อพิจารณาศักยภาพการพัฒนาของแต่ละยุทธศาสตร์

#### ๑. ศักยภาพการพัฒนาด้านโครงสร้างพื้นฐาน

##### จุดแข็ง(Strengths)

๑.ด้านการบริหารจัดการและความต้องการด้านโครงสร้างพื้นฐาน ผู้นำ ผู้บริหาร สนับสนุนแนวคิดและกำหนดนโยบายการพัฒนาในด้านโครงสร้างพื้นฐานไว้อย่างต่อเนื่อง

๒.บุคลากร องค์การบริหารส่วนตำบลหาดยาย มีบุคลากรและอัตรากำลัง จำนวนและคุณวุฒิ อยู่ในระดับที่พร้อมที่จะดำเนินการตามนโยบายการบริหารงาน

##### จุดอ่อน(Weakness=W)

๑.โครงการขนาดใหญ่ต้องใช้งบประมาณสูง องค์การบริหารส่วนตำบลหาดยายไม่สามารถดำเนินโครงการได้

##### โอกาส(Opportunity=O)

๑. พระราชบัญญัติกำหนดแผนและขั้นตอนการกระจายอำนาจให้แก่องค์กรปกครองส่วนท้องถิ่นมีหน้าที่ในการจัดระบบบริการสาธารณะ เพื่อประโยชน์ของประชาชนในท้องถิ่น โดยที่หน่วยงานส่วนกลางและส่วนภูมิภาค ส่งเสริมและสนับสนุนการถ่ายโอนภารกิจให้แก่ อบต.

**อุปสรรคหรือข้อจำกัด(Threat=T)**

๑. โครงการที่ต้องใช้เทคโนโลยีสูง หรือความชำนาญเป็นพิเศษ องค์การบริหารส่วนตำบล หาดยาย ยังไม่มีความชำนาญและบุคลากร

**๒. ศักยภาพการพัฒนาด้านทรัพยากรมนุษย์และสังคม****จุดแข็ง(Strengths)**

๑. ประชาชนให้ความสนใจต่อการศึกษา
๒. บุคลากรมีศักยภาพด้านศิลปวัฒนธรรมท้องถิ่น
๓. ประชาชนเชื่อมั่นและศรัทธาในพระพุทธศาสนา
๔. สภาพสังคมที่ดี ประชาชนในพื้นที่ มีความรัก สามัคคีกัน
๕. มีสถานที่ออกกำลังกายที่เหมาะสม

**จุดอ่อน (Weakness=W)**

๑. ระบบฐานข้อมูลด้านสังคมและสาธารณสุขไม่ถูกต้อง ไม่ชัดเจน ประชาชนให้ข้อมูลที่คลาดเคลื่อน
๒. ประชาชนยังขาดความสนใจ และมีความจริงจัง หรือตั้งใจจริงในโครงการที่รัฐจัดให้ความช่วยเหลือ
๓. ยังไม่มีบุคลากรที่มีความชำนาญเฉพาะด้านมารับผิดชอบงานด้านสังคม

**โอกาส (Opportunity=O)**

๑. ประชาชนในพื้นที่ไม่มีปัญหาเรื่องความแตกต่างทางวัฒนธรรมประเพณีของท้องถิ่น
๒. มีประเพณีที่เป็นเอกลักษณ์ของท้องถิ่น
๓. เยาวชนให้ความสนใจในการเล่นกีฬา

**อุปสรรคหรือข้อจำกัด (Threat=T)**

๑. การแก้ไขปัญหาด้านทรัพยากรมนุษย์และสังคม เป็นงานที่ต้องอาศัยความร่วมมือจากหลายๆส่วนที่ต้องประสานงานกัน ถึงจะเกิดผลสัมฤทธิ์
๒. ระเบียบกฎหมายที่เกี่ยวข้อง ค่อนข้างมากทำให้การดำเนินงานไม่คล่องตัว เกิดความล่าช้าในการทำงาน
๓. มีงบประมาณในการสนับสนุนไม่เพียงพอ
๔. ขาดการสนับสนุนจากภาครัฐที่เพียงพอ
๕. บุคลากรของตำบลหาดยาย ควรได้รับการส่งเสริมด้านเทคโนโลยีเพิ่มเติม

**ศักยภาพการพัฒนาด้านการเกษตร****จุดแข็ง(Strengths)**

๑. ด้านการบริหารจัดการและความต้องการ ประชาชนมีความต้องการ ผู้นำ ผู้บริหาร สนับสนุนแนวคิดและกำหนดนโยบายการพัฒนาในด้านการพัฒนาด้านการเกษตร
๒. งบประมาณ ต้นทุนการดำเนินงาน โดยเฉลี่ยอยู่ในระดับที่ไม่สูงมาก
๓. เทคนิคการทำงาน ส่วนมาก เป็นงานที่ไม่ต้องใช้เทคนิคและวิธีการทำงานในระดับสูง

**จุดอ่อน (Weakness=W)**

๑. โครงการทางด้านการเกษตรขึ้นอยู่กับสถานะสิ่งแวดล้อม และโครงการด้านแหล่งน้ำด้านการเกษตรบางโครงการขนาดใหญ่ต้องใช้งบประมาณสูง องค์การบริหารส่วนตำบลหาดยายไม่สามารถดำเนินโครงการได้

๒. บุคลากร องค์การบริหารส่วนตำบลหาดยาย มีบุคลากรและอัตรากำลัง จำนวนและคุณวุฒิ อยู่ในระดับที่พร้อมที่จะดำเนินการตามนโยบายการบริหารงาน

**โอกาส(Opportunity=O)**

๑. การพัฒนาด้านการเกษตรครบวงจรเป็นยุทธศาสตร์การพัฒนาที่จังหวัดชุมพรให้ความสำคัญ และได้กำหนดไว้เป็นยุทธศาสตร์การพัฒนาของจังหวัด

๒. การเกิดปัญหาน้ำท่วมและฝนแล้งใหญ่ในทุกภูมิภาคมีผลกระทบต่อเกษตร ทำให้รัฐบาลและหน่วยงานที่เกี่ยวข้องตระหนักถึงความสำคัญการบริหารด้านการเกษตร

**อุปสรรคหรือข้อจำกัด (Threat=T)**

๑. โครงการที่ต้องใช้เทคโนโลยีสูง หรือความชำนาญเป็นพิเศษ องค์การบริหารส่วนตำบลหาดยาย ยังไม่มีความชำนาญและบุคลากร

**๔. ศักยภาพการพัฒนาด้านศาสนา ประเพณี วัฒนธรรม****จุดแข็ง(Strength=s)**

๑. ด้านการบริหารจัดการ ผู้นำ ผู้บริหาร สนับสนุนแนวคิดและกำหนดนโยบายการพัฒนาในด้านศาสนา ประเพณี วัฒนธรรม

๒. บุคลากร องค์การบริหารส่วนตำบลหาดยาย มีบุคลากรและอัตรากำลัง จำนวนและคุณวุฒิ อยู่ในระดับที่พร้อมที่จะดำเนินการตามนโยบายการบริหารงาน

**จุดอ่อน(Weakness=W)**

๑. ระบบฐานข้อมูลด้านสังคมไม่ถูกต้อง ไม่ชัดเจน ประชาชนให้ข้อมูลที่คลาดเคลื่อน

๒. ยังไม่มีบุคลากรที่มีความชำนาญเฉพาะด้านมารับผิดชอบงานด้านการศาสนา ประเพณี วัฒนธรรม

**โอกาส(Opportunity=O)**

๑. ยุทธศาสตร์การพัฒนาวัฒนธรรมประเพณีท้องถิ่นเป็นยุทธศาสตร์ที่จังหวัดชุมพรให้ความสำคัญ  
อุปสรรคหรือข้อจำกัด(Threat=T)

๑. การอนุรักษ์ประเพณี วัฒนธรรม เป็นงานที่ต้องอาศัยความร่วมมือจากหลายๆส่วนที่ต้องประสานงานกัน ถึงจะเกิดผลสัมฤทธิ์

**๕. ศักยภาพการพัฒนาสิ่งแวดล้อม****จุดแข็ง(Strength=s)**

๑. ด้านการบริหารจัดการ ผู้นำ ผู้บริหาร สนับสนุนแนวคิดและกำหนดนโยบายการพัฒนาในด้านสิ่งแวดล้อม

๒. บุคลากร องค์การบริหารส่วนตำบลหาดยาย มีบุคลากรและอัตรากำลัง จำนวนและคุณวุฒิ อยู่ในระดับที่พร้อมที่จะดำเนินการตามนโยบายการบริหารงาน



๓.งบประมาณ ต้นทุนการดำเนินงาน โดยเฉลี่ยอยู่ในระดับที่ไม่สูง

๔.เทคนิคการทำงาน ส่วนมาก เป็นงานที่ไม่ต้องใช้เทคนิคและวิธีการทำงานในระดับสูง

#### จุดอ่อน(Weakness=W)

๑. ประชาชนยังขาดความสนใจในเรื่องการจัดการทรัพยากรธรรมชาติ

#### โอกาส(Opportunity=O)

๑. ยุทธศาสตร์การพัฒนาด้านสิ่งแวดล้อมเป็นยุทธศาสตร์การพัฒนาจังหวัดชุมพร มีโอกาสได้รับการสนับสนุนมาก

#### อุปสรรคหรือข้อจำกัด(Threat=T)

๑. ขาดการบูรณาการและการประสานงานที่ต่อเนื่องกับหน่วยงานที่เกี่ยวข้อง

#### ๖.ศักยภาพการพัฒนาด้านการเมือง การบริหารและการพัฒนาบุคลากรท้องถิ่น

#### จุดแข็ง(Strength=S)

๑.ด้านการบริหารจัดการ ผู้นำ ผู้บริหาร สนับสนุนแนวคิดและกำหนดนโยบายการพัฒนาในด้าน  
การเมือง การบริหาร

๒.บุคลากร องค์การบริหารส่วนตำบลหลายาย มีบุคลากรและอัตรากำลัง จำนวนและคุณภาพ อยู่ใน  
ระดับที่พร้อมที่จะดำเนินการตามนโยบายการบริหารงาน

๓.งบประมาณ ต้นทุนการดำเนินงาน โดยเฉลี่ยอยู่ในระดับที่ไม่สูง

๔. ประชาชนมีความตื่นตัวทางการเมืองสูง

๕.บุคลากรขององค์กรมีความพร้อมความตั้งใจในการทำงานเพื่อให้การบริหารงานขององค์กรเกิดประสิทธิภาพ

#### จุดอ่อน(Weakness=W)

๑. ประชาชนยังขาดความสนใจในเรื่องการเมืองการปกครอง

๒. ประชาชนยังไม่เข้าใจบทบาทของตนเองในการพัฒนาท้องถิ่น

#### โอกาส(Opportunity=O)

๑. รัฐธรรมนูญแห่งราชอาณาจักรไทย พ.ศ ๒๕๕๐ เปิดโอกาสให้ประชาชนมีส่วนร่วมในกิจกรรมทาง  
การเมืองอย่างกว้างขวาง

#### อุปสรรคหรือข้อจำกัด(Threat=T)

๑. การพัฒนาด้านการเมือง การบริหาร เป็นงานที่ต้องอาศัยความร่วมมือจากหลายๆส่วนที่ต้อง  
ประสานงานกัน ถึงจะเกิดผลสัมฤทธิ์

๒. การพัฒนาด้านการเมือง การบริหาร เป็นงานที่ต้องอาศัยจิตสำนึก เกี่ยวกับการใช้ดุลพินิจส่วน  
บุคคล จึงเป็นงานที่ค่อนข้างจะคาดเดาผลงานได้ยาก

๓. ประชากรส่วนใหญ่ขาดความเข้าใจในการใช้สิทธิและการปฏิบัติหน้าที่ทางการเมืองที่ดี

### ๗. ศักยภาพการพัฒนาด้านเศรษฐกิจ

#### จุดแข็ง(Strengths)

๑. บุคลากร องค์การบริหารส่วนตำบลหาดยาย มีบุคลากรและอัตรากำลัง จำนวนและคุณภาพ อยู่ในระดับที่พร้อมที่จะดำเนินการตามนโยบายการบริหารงาน
๒. งบประมาณ ต้นทุนการดำเนินงาน โดยเฉลี่ยอยู่ในระดับที่ไม่สูงมาก
๓. เทคนิคการทำงาน ส่วนมาก เป็นงานที่ไม่ต้องใช้เทคนิคและวิธีการทำงานในระดับสูง
๔. มีผลผลิตทางการเกษตรที่หลากหลาย ซึ่งสามารถใช้เป็นแหล่งวัตถุดิบที่สำคัญที่เอื้อต่อการพัฒนาไปสู่อุตสาหกรรมภาคการเกษตร
๕. มีศูนย์ถ่ายทอดเทคโนโลยีทางการเกษตรที่สามารถให้ความรู้ทางการเกษตรทุกด้าน

#### จุดอ่อน(Weakness=W)

๑. ระบบฐานข้อมูลด้านเศรษฐกิจและความยากจนไม่ถูกต้อง ไม่ชัดเจน ประชาชนให้ข้อมูลที่คลาดเคลื่อน
๒. ประชาชนยังสนใจ และมีความจริงจัง หรือตั้งใจจริงในโครงการที่รัฐจัดให้ความช่วยเหลือ การรวมกลุ่มทางเศรษฐกิจยังไม่เป็นเอกภาพ และไม่เข้มแข็ง
๓. ต้นทุนปัจจัยการผลิตสินค้าภาคเกษตรมีราคาสูง
๔. ประชาชนขาดการเอาใจใส่ต่อมาตรฐานผลผลิตทางการเกษตร
๕. แหล่งน้ำธรรมชาติ เพื่อการเกษตรได้รับการปรับปรุงไม่ทั่วถึง

#### โอกาส(Opportunity=O)

๑. การแก้ไขปัญหาความยากจนเป็นยุทธศาสตร์การพัฒนาระดับชาติที่รัฐบาลส่งเสริม
๒. การแก้ไขปัญหาความยากจนเป็นยุทธศาสตร์การพัฒนาจังหวัด โอกาสที่จะได้ขอรับการสนับสนุนงบประมาณมีมาก
๓. มีแหล่งน้ำธรรมชาติเพื่อการเกษตร
๔. มีสภาพพื้นที่เหมาะแก่การจัดตั้งโรงงานแปรรูปผลผลิตภาคเกษตรไปสู่ภาคอุตสาหกรรม
๕. มีสภาพพื้นที่เหมาะแก่การทำเกษตรทุกชนิด
๖. องค์กรชุมชนมีความเข้มแข็งเหมาะที่จะพัฒนา

#### อุปสรรคหรือข้อจำกัด (Threat=T)

๑. การแก้ไขปัญหาด้านเศรษฐกิจและความยากจน เป็นงานที่ต้องอาศัยความร่วมมือจากหลายๆ ส่วนที่ต้องประสานงานกัน ถึงจะเกิดผลสัมฤทธิ์
๒. ระเบียบกฎหมายที่เกี่ยวข้อง ค่อนข้างมากทำให้การดำเนินงานไม่คล่องตัว เกิดความล่าช้าในการทำงาน ประชาชนจึงเกิดความเบื่อหน่าย
๓. ประสพภัยธรรมชาติ (น้ำท่วม)
๔. ขาดแหล่งเงินทุน
๕. คุณภาพผลผลิตยังไม่พัฒนาให้สอดคล้องกับความต้องการของตลาด

## ส่วนที่ 4

ยุทธศาสตร์และแนวทางการพัฒนาในช่วงสามปี



## ยุทธศาสตร์และแนวทางพัฒนาองค์การบริหารส่วนตำบลหาดยาย

ยุทธศาสตร์ การพัฒนา	แนวทางการพัฒนา
๑ ยุทธศาสตร์การพัฒนาด้านโครงสร้างพื้นฐาน	<p>แนวทางที่ ๑ ก่อสร้าง ปรับปรุง ซ่อมแซม บำรุงรักษา ถนน สะพาน ทางเท้า ท่อระบายน้ำ ระบบจราจร</p> <p>แนวทางที่ ๒ การพัฒนาระบบสาธารณูปโภคและสาธารณูปการบำรุงรักษา และซ่อมแซมแหล่งน้ำเกษตร</p>
๒ ยุทธศาสตร์การพัฒนาด้านพัฒนาทรัพยากรมนุษย์และสังคม	<p>แนวทางที่ ๒.๑ พัฒนาการศึกษ ส่งเสริมการเรียนรู้ เพิ่มศักยภาพด้านการท่องเที่ยว การกีฬา และนันทนาการ</p> <p>แนวทางที่ ๒.๒ พัฒนาปรับปรุงด้านสาธารณสุข ส่งเสริมสุขภาพ ป้องกันควบคุมโรคระบาด และโรคติดต่อ</p> <p>แนวทางที่ ๒.๓ จัดสวัสดิการเพื่อพัฒนาสังคม</p> <p>แนวทางที่ ๒.๔ จัดสิทธิการครอบครองใช้ประโยชน์ในที่ดินของรัฐ</p>
๓ ยุทธศาสตร์การพัฒนาด้านการเมือง การบริหาร	<p>แนวทางที่ ๑ ส่งเสริม พัฒนา และสนับสนุนการปกครองระบอบประชาธิปไตย</p> <p>แนวทางที่ ๒ ป้องกันและบรรเทาสาธารณภัยเฝ้าระวังความปลอดภัยในชีวิตและทรัพย์สิน ความสงบเรียบร้อย และพัฒนาคุณภาพชีวิตให้มีคุณภาพ</p> <p>แนวทางที่ ๓ พัฒนาศักยภาพของบุคลากรให้มีประสิทธิภาพในการปฏิบัติงาน</p> <p>แนวทางที่ ๔ พัฒนาเสริมสร้างศักยภาพขององค์กรและเพิ่มช่องทางในการรับรู้ข้อมูลข่าวสารด้านการบริหารงานองค์กรให้แก่ประชาชน</p>
๔. ยุทธศาสตร์การพัฒนาด้านการส่งเสริมการลงทุน พาณิชยกรรมและการท่องเที่ยว	<p>แนวทางที่ ๑ การส่งเสริมการลงทุนและการเพิ่มมูลค่าผลิตภัณฑ์ การพัฒนาพาณิชยกรรม การส่งเสริมทางการเกษตร รวมถึงการให้ความรู้ การจัดตั้งกลุ่มเกษตรกร และการบำรุงรักษาดิน</p> <p>แนวทางที่ ๒ การส่งเสริมการท่องเที่ยว</p>
๕ ยุทธศาสตร์การพัฒนาด้านสิ่งแวดล้อม	<p>แนวทางที่ ๑ สร้างจิตสำนึก รณรงค์ในการอนุรักษ์ทรัพยากรธรรมชาติและสิ่งแวดล้อม</p> <p>แนวทางที่ ๒ การจัดการด้านขยะมูลฝอย</p>
๖. ยุทธศาสตร์การพัฒนาด้านศาสนา ประเพณี วัฒนธรรมและภูมิปัญญาท้องถิ่น	<p>แนวทางที่ ๑ การส่งเสริมพัฒนาด้านคุณธรรม จริยธรรม วัฒนธรรม ประเพณีและอนุรักษ์ภูมิปัญญาท้องถิ่น</p>
๗. ยุทธศาสตร์การพัฒนาด้านนโยบายสำคัญของรัฐบาล	<p>แนวทางที่ ๑ การป้องกันแก้ไขปัญหาเสพติด และป้องกันปราบปรามการทุจริต</p>

วิสัยทัศน์แผนพัฒนาฯ ฉบับที่ ๑๑ (พ.ศ. ๒๕๕๕ - ๒๕๕๙)

ยุทธศาสตร์การพัฒนาประเทศในแผนพัฒนาเศรษฐกิจและสังคมแห่งชาติ ฉบับที่ ๑๑ (พ.ศ. ๒๕๕๕-๒๕๕๙)

วิสัยทัศน์

“ สังคมอยู่ร่วมกันอย่างมีความสุข ด้วยความเสมอภาค  
เป็นธรรม และมีภูมิคุ้มกันต่อการเปลี่ยนแปลง”

พันธกิจ

๑. สร้างสังคมเป็นธรรมและเป็นสังคมที่มีคุณภาพ ทุกคนมีความมั่นคงในชีวิต ได้รับการคุ้มครองทางสังคมที่มีคุณภาพอย่างทั่วถึงและเท่าเทียม มีโอกาสเข้าถึงทรัพยากรและกระบวนการยุติธรรมอย่างเสมอภาค ทุกภาคส่วนได้รับการเสริมพลังให้สามารถมีส่วนร่วมในกระบวนการพัฒนา ภายใต้ระบบบริหารจัดการภาครัฐที่โปร่งใส เป็นธรรม

๒. พัฒนาคุณภาพคนไทยให้มีคุณธรรมเรียนรู้ตลอดชีวิต มีทักษะและการดำรงชีวิตอย่างเหมาะสมในแต่ละช่วงวัย สถาบันทางสังคมและชุมชนท้องถิ่น มีความเข้มแข็ง สามารถปรับตัวรู้เท่าทันการเปลี่ยนแปลง

๓. พัฒนาระบบการผลิตและบริการให้เข้มแข็งและมีคุณภาพบนฐานความรู้ความคิดสร้างสรรค์และภูมิปัญญา สร้างความมั่นคงด้านอาหารและพลังงาน ปรับโครงสร้างการผลิตและการบริโภคให้เป็นมิตรกับสิ่งแวดล้อม พร้อมสร้างความเชื่อมโยงกับประเทศในภูมิภาคเพื่อความมั่นคงทางเศรษฐกิจและสังคม

๔. สร้างความมั่นคงของฐานทรัพยากรธรรมชาติและสิ่งแวดล้อม สนับสนุนการมีส่วนร่วมของชุมชนรวมทั้งสร้างภูมิคุ้มกันเพื่อรองรับผลกระทบจากการเปลี่ยนแปลงสภาพภูมิอากาศและภัยพิบัติทางธรรมชาติ

#### ๑.๑ ยุทธศาสตร์การสร้างความเป็นธรรมในสังคม

- ๑.๑.๑ การสร้าง ความมั่นคงทางเศรษฐกิจและสังคมให้ทุกคนไทยควบคู่กับการเสริมสร้างขีดความสามารถในการจัดการความเสี่ยงและสร้างโอกาสในชีวิตให้แก่ตนเอง
- ๑.๑.๒ การจัดบริการทางสังคมให้ทุกคนตามสิทธิพื้นฐาน เน้นการสร้างภูมิคุ้มกันระดับปัจเจกและสร้างการมีส่วนร่วม ในกระบวนการตัดสินใจในการพัฒนาประเทศ
- ๑.๑.๓ การเสริมสร้างพลังให้ทุกภาคส่วนสามารถเพิ่มทางเลือกการใช้ชีวิตในสังคมและมีส่วนร่วมในเชิงเศรษฐกิจ สังคม และการเมืองได้อย่างมีคุณค่าและศักดิ์ศรี
- ๑.๑.๔ การสานสัมพันธ์ของคนในสังคมให้มีคุณค่าและตระหนักถึงผลประโยชน์ของสังคม และเสริมสร้างการบริหารราชการแผ่นดินที่มีประสิทธิภาพ โปร่งใส มีระบบตรวจสอบและรับผิดชอบที่รัดกุม

## ๑.๒ ยุทธศาสตร์การพัฒนาคนสู่สังคมแห่งการเรียนรู้ตลอดชีวิตอย่างยั่งยืน

- ๑.๒.๑ การปรับโครงสร้างและการกระจายตัวประชากรให้เหมาะสม
- ๑.๒.๒ การพัฒนาคุณภาพคนไทยให้มีภูมิคุ้มกันต่อการเปลี่ยนแปลง
- ๑.๒.๓ การส่งเสริมการลดปัจจัยเสี่ยงด้านสุขภาพอย่างเป็นองค์รวม
- ๑.๒.๔ การส่งเสริมการเรียนรู้ตลอดชีวิต
- ๑.๒.๕ การเสริมสร้างความเข้มแข็งของสถาบันทางสังคม

## ๑.๓ ยุทธศาสตร์ความเข้มแข็งภาคเกษตร ความมั่นคงของอาหารและพลังงาน

- ๑.๓.๑ การพัฒนาทรัพยากรธรรมชาติที่เป็นฐานการผลิตภาคเกษตรให้เข้มแข็งและยั่งยืน
- ๑.๓.๒ การเพิ่มประสิทธิภาพและศักยภาพการผลิตภาคการเกษตร
- ๑.๓.๓ การสร้างมูลค่าเพิ่มผลผลิตทางการเกษตรตลอดห่วงโซ่การผลิต
- ๑.๓.๔ การสร้างความมั่นคงในอาชีพและรายได้ให้แก่เกษตรกร
- ๑.๓.๕ การสร้างความมั่นคงด้านอาหารและพัฒนาพลังงานชีวภาพในระดับครัวเรือนและชุมชน
- ๑.๓.๖ การสร้างความมั่นคงด้านพลังงานชีวภาพเพื่อสนับสนุนการพัฒนาประเทศและความเข้มแข็งภาคเกษตร
- ๑.๓.๗ การปรับระบบบริหารจัดการภาครัฐเพื่อเสริมสร้างความมั่นคงด้านอาหารและพลังงาน

## ๑.๔ ยุทธศาสตร์การปรับโครงสร้างเศรษฐกิจสู่การเติบโตอย่างมีคุณภาพและยั่งยืน

- ๑.๔.๑ การปรับโครงสร้างเศรษฐกิจสู่การพัฒนาที่มีคุณภาพและยั่งยืน
- ๑.๔.๒ การพัฒนาวิทยาศาสตร์ เทคโนโลยี วิจัย และนวัตกรรม
- ๑.๔.๓ การพัฒนาขีดความสามารถในการแข่งขันที่มีประสิทธิภาพ เท่าเทียม และเป็นธรรม
- ๑.๔.๔ การบริหารจัดการเศรษฐกิจส่วนร่วมอย่างมีเสถียรภาพ

## ๑.๕ ยุทธศาสตร์การสร้างเชื่อมโยงกับประเทศในภูมิภาคเพื่อความมั่นคงทางเศรษฐกิจและสังคม

- ๑.๕.๑ การพัฒนาความเชื่อมโยงด้านการขนส่งและระบบโลจิสติกส์ภายใต้กรอบความร่วมมือในอนุภาคต่าง ๆ
- ๑.๕.๒ การพัฒนาฐานลงทุนโดยเพิ่มขีดความสามารถในการแข่งขันระดับอนุภูมิภาค
- ๑.๕.๓ การสร้างความพร้อมในการเข้าสู่ประชาคมอาเซียน
- ๑.๕.๔ การเข้าร่วมเป็นภาคีความร่วมมือระหว่างประเทศและภูมิภาคใต้บทบาทที่สร้างสรรค์เป็นทางเลือกในการดำเนินนโยบายระหว่างประเทศในเวทีโลก
- ๑.๕.๕ การสร้างความเป็นหุ้นส่วนทางเศรษฐกิจในภูมิภาคด้านการพัฒนาทรัพยากรมนุษย์ การเคลื่อนย้ายแรงงาน และการส่งเสริมแรงงานไทยในต่างประเทศ
- ๑.๕.๖ การมีส่วนร่วมอย่างสำคัญในการสร้างสังคมนานาชาติที่มีคุณภาพชีวิต ป้องกันภัยจากการก่อการร้ายและอาชญากรรม ยาเสพติด ภัยพิบัติ และการแพร่ระบาดของโรคภัย
- ๑.๕.๗ การเสริมสร้างความร่วมมือที่มีระหว่างประเทศในการสนับสนุนการเจริญเติบโตทางเศรษฐกิจ อย่างมีจริยธรรมและไม่ส่งผลกระทบต่อสิ่งแวดล้อม พร้อมทั้งเปิดรับความร่วมมือกับองค์กรระหว่างประเทศที่ไม่แสวงหากำไร

- ๑.๕.๘ การเร่งรัดการใช้ประโยชน์จากข้อตกลงการค้าเสรีที่มีผลบังคับใช้แล้ว
- ๑.๕.๙ การส่งเสริมให้ประเทศไทยเป็นฐานการลงทุน และการประกอบธุรกิจในเอเชีย รวมทั้งเป็นฐานความร่วมมือในการพัฒนาภูมิภาค
- ๑.๕.๑๐ การปรับปรุงและเสริมสร้างความเข้มแข็งของภาคีการพัฒนาภายในประเทศ ตั้งแต่ระดับชุมชนท้องถิ่น

#### ๑.๖ ยุทธศาสตร์การจัดการทรัพยากรธรรมชาติและสิ่งแวดล้อมอย่างยั่งยืน

- ๑.๖.๑ การอนุรักษ์ ฟื้นฟู และสร้างความมั่นคงของฐานทรัพยากรธรรมชาติและสิ่งแวดล้อม
- ๑.๖.๒ การปรับกระบวนการทัศน์การพัฒนาและขับเคลื่อนประเทศเพื่อเตรียมพร้อมไปสู่การเป็นเศรษฐกิจและสังคมคาร์บอนต่ำและเป็นมิตรกับสิ่งแวดล้อม
- ๑.๖.๓ การยกระดับขีดความสามารถในการรองรับและปรับตัวต่อการเปลี่ยนแปลงสภาพภูมิอากาศ เพื่อให้สังคมมีภูมิคุ้มกัน
- ๑.๖.๔ การเตรียมความพร้อมรองรับกับภัยพิบัติทางธรรมชาติ
- ๑.๖.๕ การสร้างภูมิคุ้มกันด้านการค้าจากเงื่อนไขด้านสิ่งแวดล้อมและวิกฤตจากการเปลี่ยนแปลงสภาพภูมิอากาศ
- ๑.๖.๖ การเพิ่มบทบาทประเทศไทยในเวทีประชาคมโลกที่เกี่ยวข้องกับกรอบความตกลงและพันธกรณีด้านสิ่งแวดล้อมระหว่างประเทศ
- ๑.๖.๗ การควบคุมและลดมลพิษ
- ๑.๖.๘ การพัฒนาระบบการบริหารจัดการทรัพยากรธรรมชาติและสิ่งแวดล้อมให้มีประสิทธิภาพ โปร่งใสและเป็นธรรมอย่างบูรณาการ



## แผนพัฒนาจังหวัดชุมพร

### วิสัยทัศน์ (Vision)

“เมืองเศรษฐกิจสร้างสรรค์ เติบโตอย่างมั่นคงบนรากฐานของการเกษตร การท่องเที่ยวและคุณภาพชีวิตของประชาชน”

### พันธกิจ

๑. สร้างเสริมศักยภาพคน ครอบครัว ชุมชน และสังคมที่มีคุณภาพ
๒. เพิ่มประสิทธิภาพการบริหารจัดการการท่องเที่ยว และพัฒนาแหล่งท่องเที่ยวเพื่อการท่องเที่ยวอย่างยั่งยืน
๓. พัฒนาขีดความสามารถในการแข่งขันทางเศรษฐกิจของสินค้าเกษตร และเพิ่มผลิตภาพสินค้าเกษตรที่มีคุณภาพและปลอดภัย
๔. บริหารจัดการทรัพยากรธรรมชาติและสิ่งแวดล้อมโดยกระบวนการมีส่วนร่วมของชุมชน
๕. พัฒนาและส่งเสริมวัฒนธรรมทางการเมือง การปกครองและรักษาความสงบเรียบร้อย ความมั่นคงภายในสังคม
๖. เพิ่มประสิทธิภาพการบริหารราชการจังหวัดเพื่อประโยชน์สุขของประชาชนภายใต้หลักเกณฑ์และวิธีการบริหารกิจการบ้านเมืองที่ดี

### เป้าประสงค์รวม (Objectives)

๑. เสริมสร้างการเติบโตทางเศรษฐกิจของจังหวัด ชุมชน โดยเน้นการเพิ่มขีดความสามารถในการแข่งขันของภาคการเกษตร ภาคเกษตรอุตสาหกรรม ภาคการท่องเที่ยว ภาคบริการ และทุนทางปัญญาอย่างสร้างสรรค์
๒. เสริมสร้างคุณภาพของประชาชนและความมั่นคงทางสังคมสู่การพึ่งพาตนเองอย่างยั่งยืน
๓. เสริมสร้างความพร้อมของจังหวัดอย่างทั่วถึงสู่ประชาคมอาเซียนอย่างเข้มแข็ง

### ยุทธศาสตร์การพัฒนาขององค์กรปกครองส่วนท้องถิ่นในเขตจังหวัด ประจำปี พ.ศ. ๒๕๕๘ -๒๕๖๒

#### ๑. ยุทธศาสตร์การพัฒนาโครงสร้างพื้นฐาน

๑.๑ แนวทางการคมนาคมและการขนส่ง ลงทะเบียนทางหลวงท้องถิ่น ถนนที่ อปท.ควรดำเนินการ โดยระบุพิกัดทางภูมิศาสตร์ เพื่อจะได้ทราบว่า ถนนอยู่ที่ใด มีสภาพอย่างไร และต้องปรับปรุงเมื่อใด

๑.๒ แนวทางการสาธารณสุขโรคและสาธารณสุขการ บริหารจัดการน้ำแบบบูรณาการ เพื่อแก้ไขปัญหาอุทกภัย และภัยแล้ง โดยระบุพิกัดทางภูมิศาสตร์ เพื่อวางแผนบำรุงรักษาและซ่อมแซมแหล่งน้ำการเกษตร อีกทั้งป้องกันการดำเนินการในพื้นที่ซ้ำซ้อน

๑.๓ แนวทางการผังเมืองและการควบคุมอาคาร

#### ๒. ยุทธศาสตร์การส่งเสริมคุณภาพชีวิต

๒.๑ แนวทางการส่งเสริมอาชีพ เน้นกลุ่มแรงงานนอกระบบ และกลุ่มที่ไม่มีงานทำ

๒.๒ แนวทางสวัสดิการสังคม

- การส่งเสริมและพัฒนาผู้สูงอายุ เบี้ยยังชีพ สุขอนามัย และสภาพแวดล้อม
- การส่งเสริมและพัฒนาผู้พิการ สุขอนามัย และสภาพแวดล้อม

- การส่งเสริมและพัฒนาเด็กและเยาวชน อาหารเสริม (นม)และอาหารกลางวัน
- การส่งเสริมด้านที่พักอาศัยให้แก่ผู้ยากไร้ ผู้ด้อยโอกาส ผู้ยากจน ให้มีที่อยู่อาศัย
- งานสิทธิมนุษยชน การรักษาสีที่ประชาชนควรได้รับอย่างเท่าเทียมกัน

๒.๓ แนวทางการศึกษา ทั้งในระบบและนอกระบบ โดยการส่งเสริมให้มีศูนย์การเรียนรู้ชุมชนและการศึกษาตามอัธยาศัย

๒.๔ แนวทางการสาธารณสุข การส่งเสริมสุขภาพพลานามัยของประชาชน

### ๓. ยุทธศาสตร์การจัดระเบียบชุมชน/สังคม การรักษาความสงบเรียบร้อย

๓.๑ แนวทางการส่งเสริมประชาธิปไตย พัฒนาประชาธิปไตยภาคพลเมือง จัดทำระบบข้อมูลข่าวสารเพื่อการพัฒนาชุมชน ตลอดจนสร้างเครือข่ายความเสมอภาค และสิทธิเสรีภาพ

๓.๒ แนวทางการรักษาความยุติธรรมและกระบวนการยุติธรรม ประณอมข้อพิพาทและช่วยเหลือทางด้านกฎหมาย

๓.๓ แนวทางการป้องกันและบรรเทาสาธารณภัย เพื่อลดความสูญเสียจากสาธารณภัยที่อาจเกิดขึ้น

- ส่งเสริมความรู้ในการจัดการสาธารณภัย
- ชักซ้อมการป้องกันและบรรเทาสาธารณภัย
- จัดหาสถานที่ และอุปกรณ์ในการช่วยเหลือเมื่อเกิดสาธารณภัย

๓.๔ แนวทางการรักษาความสงบเรียบร้อย สำรวจจุดที่เกิดเหตุร้าย ภัยจากกลุ่มมิจฉาชีพและมาตรการป้องกัน

๓.๕ แนวทางป้องกันแก้ไขปัญหาเสพติด มาตรการในการป้องกันปัญหาโดยการบังคับใช้กฎหมายอย่างเคร่งครัด

### ๔. ยุทธศาสตร์พัฒนาการวางแผน การส่งเสริมการลงทุน พาณิชยกรรม และการท่องเที่ยว

๔.๑ แนวทางการส่งเสริมการลงทุน สร้างแนวคิดเศรษฐกิจสร้างสรรค์ในชุมชนเพิ่มมูลค่าผลิตภัณฑ์ และพึ่งพาตนเองตามหลักปรัชญาเศรษฐกิจพอเพียง

๔.๒ แนวทางการส่งเสริมการเกษตร ให้ความรู้ทางวิชาการ จัดตั้งกลุ่มเกษตรกร จำหน่ายผลผลิต หาพันธุ์พืช และการบำรุงรักษาดิน

๔.๓ แนวทางการพาณิชยกรรม หาสถานที่ที่เหมาะสมสำหรับการค้าขาย และมาตรการสร้างความมั่นคงทางรายได้ให้แก่กลุ่มผู้ค้าขาย

๔.๔ แนวทางด้านการท่องเที่ยว ส่งเสริมการท่องเที่ยวที่ไม่ก่อผลกระทบต่อสภาพแวดล้อมและวิถีชีวิตของชุมชน

### ๕. ยุทธศาสตร์การบริหารจัดการและการอนุรักษ์ทรัพยากรธรรมชาติ สิ่งแวดล้อม

๕.๑ แนวทางการอนุรักษ์ทรัพยากรธรรมชาติ คุ่มครองดูแลรักษาป่าและน้ำแบบบูรณาการ

### ๖. ยุทธศาสตร์การส่งเสริมศิลปะ วัฒนธรรม จารีตประเพณี และภูมิปัญญาท้องถิ่น

๖.๑ แนวทางการส่งเสริมการสืบทอดภูมิปัญญาท้องถิ่น สร้างองค์ความรู้ให้แก่คนในท้องถิ่น

๖.๒ แนวทางการอนุรักษ์ขนบธรรมเนียม จารีตประเพณี และรักษาอัตลักษณ์ของท้องถิ่น

๖.๓ แนวทางการอนุรักษ์ ทำนุบำรุง รักษาโบราณสถาน โบราณวัตถุในพื้นที่

## ๗. ยุทธศาสตร์การบริหารจัดการ

๗.๑ แนวทางการป้องกัน และปราบปรามการทุจริต ประพฤติมิชอบในภาครัฐอย่างจริงจัง

- เสริมสร้างจิตสำนึกและค่านิยม
- สร้างวินัยแก่ทุกภาคส่วน
- รวมพลังแผ่นดินป้องกันและปราบปรามการทุจริต

๗.๒ แนวทางการส่งเสริมการมีส่วนร่วม

## ๘. ยุทธศาสตร์การเตรียมความพร้อมเข้าสู่ประชาคมอาเซียน

๘.๑ แนวทางพัฒนากลุ่ม อปท. ที่มีพรมแดนติดต่อกับประเทศเพื่อนบ้าน

๘.๒ แนวทางส่งเสริมด้านโครงสร้างพื้นฐานและระบบคมนาคม

๘.๓ แนวทางส่งเสริมด้านการค้าและการลงทุน

๘.๔ แนวทางส่งเสริมด้านการท่องเที่ยว

๘.๕ แนวทางส่งเสริมด้านการศึกษา

๘.๖ แนวทางส่งเสริมด้านสาธารณสุข

๘.๗ แนวทางส่งเสริมด้านสิ่งแวดล้อม

๘.๘ แนวทางส่งเสริมด้านอัตลักษณ์

## นโยบายการพัฒนาอำเภอ

### วิสัยทัศน์ (Vision)

“ อำเภอหลังสวน เมืองผลไม้ พายเรือแข่ง  
แหล่งทุเรียนหวาน สวนสมเด็จฯ ”

### ยุทธศาสตร์การพัฒนา

#### ๑ ด้านโอกาสทางเศรษฐกิจ

- ๑.๑ เศรษฐกิจชุมชนเข้มแข็ง
- ๑.๒ สร้างความเป็นศูนย์กลางการเกษตรของอำเภอตอนใต้
- ๑.๓ สร้างความมั่นคงในอาชีพ
- ๑.๔ พัฒนาคุณภาพผลผลิต
- ๑.๕ ส่งเสริมอุตสาหกรรมเกษตร
- ๑.๖ พัฒนาระบบตลาด
- ๑.๗ มีการพัฒนาที่สมดุล

#### ๒ ด้านโครงสร้างพื้นฐาน

- ๒.๑ ให้ชุมชนมีส่วนร่วมในการวางผังเมืองทุกระดับ โดยองค์กรปกครองส่วนท้องถิ่นเพื่อพัฒนาเทคโนโลยีด้านการผังเมืองให้มีประสิทธิภาพ
- ๒.๒ การผังเมืองเป็นเครื่องมือชั้นนำในการจัดระบบการใช้ประโยชน์ที่ดินและโครงสร้างพื้นฐาน
- ๒.๓ การพัฒนาแหล่งน้ำ และระบบประปาทั้งในชนบทและเขตเมือง
- ๒.๔ การพัฒนาพลังงานไฟฟ้า
- ๒.๕ การพัฒนาคมนาคม
- ๒.๖ ขยายระบบการสื่อสารให้ครอบคลุม

### ๓ ด้านคุณภาพการศึกษา ประชากร ศิลปวัฒนธรรม ศาสนา และการศึกษา

- ๓.๑ ให้ความเสมอภาคและโอกาสทางการศึกษา
- ๓.๒ การศึกษามีประสิทธิภาพมีรูปแบบหลากหลาย
- ๓.๓ การศึกษาสอดคล้องกับท้องถิ่น
- ๓.๔ ส่งเสริมด้านการพัฒนา
- ๓.๕ ศาสนาพัฒนาสังคม
- ๓.๖ พื้นฟูวัฒนธรรม ภูมิปัญญาท้องถิ่น

### ๔ สุขภาพอนามัยและสาธารณสุข

- ๔.๑ ป้องกันควบคุมโรคติดต่อ พัฒนาสิ่งแวดล้อมและภูมิทัศน์
- ๔.๒ ปรับเปลี่ยนพฤติกรรมอนามัย
- ๔.๓ ปฏิรูประบบสุขภาพอนามัยและสาธารณสุข
- ๔.๔ ให้ได้รับบริการสาธารณสุขที่ครอบคลุมตั้งแต่ครรภ์มารดาถึงเชิงตะกอน
- ๔.๕ สร้างความเข้มแข็งให้สถาบันครอบครัว
- ๔.๖ ส่งเสริมการออกกำลังกาย
- ๔.๗ ให้ประชาชนมีความรู้ ความเข้าใจเรื่องโรคเอดส์

### ๕ ความปลอดภัยในชีวิตและทรัพย์สินการรักษาความสงบเรียบร้อย

- ๕.๑ ให้ประชาชน ชุมชน และองค์กรปกครองส่วนท้องถิ่น มีส่วนร่วมในการรักษาความปลอดภัยในชีวิตและทรัพย์สิน
- ๕.๒ ปลอดภัยาสพัตติและอบายมุข
- ๕.๓ การรักษาความสงบเรียบร้อยในชุมชน
- ๕.๔ เพิ่มประสิทธิภาพการบริหารจัดการ ด้านอุบัติเหตุและสาธารณภัย

### ๖ ความมั่นคงและความเป็นระเบียบของสังคม

- ๖.๑ สร้างวินัย
- ๖.๒ พัฒนาประชาสังคมให้เข้มแข็ง
- ๖.๓ จัดบริการด้านแรงงานและสวัสดิการสังคม

### ๗ ด้านการเมืองการปกครอง

- ๗.๑ การเมืองจะต้องมีความบริสุทธิ์ ยุติธรรม สามารถตรวจสอบได้
- ๗.๒ พัฒนาระบบการบริหารราชการของอำเภอให้มีประสิทธิภาพ
- ๗.๓ พัฒนาการบริหารราชการส่วนท้องถิ่นให้มีประสิทธิภาพ

## ๘ ทรัพยากรธรรมชาติและสิ่งแวดล้อม

- ๘.๑ การมีส่วนร่วมของชุมชน
- ๘.๒ มีกฎหมายชัดเจน
- ๘.๓ การบริหารจัดการแบบใหม่
- ๘.๔ พัฒนาสิ่งแวดล้อมที่มีผลกระทบต่อชุมชน
- ๘.๕ ส่งเสริมการอนุรักษ์ทรัพยากรธรรมชาติ

## ๙ การท่องเที่ยวเชิงอนุรักษ์

- ๙.๑ ส่งเสริมด้านการเกษตร และการประชาสัมพันธ์เพื่อให้อำเภอเป็นจุดแวะและพักผ่อนของนักท่องเที่ยว
- ๙.๒ ส่งเสริมให้ทราบถึงแหล่งท่องเที่ยวที่หลากหลาย และจุดเด่นของแหล่งท่องเที่ยวที่เป็นเอกลักษณ์
- ๙.๓ พัฒนาบุคลากรท้องถิ่น ชุมชนที่มีความเข้าใจ ทักษะคติและความชำนาญด้านการบริการท่องเที่ยว
- ๙.๔ ภาครัฐ เอกชน ท้องถิ่น ที่มีส่วนร่วมในการส่งเสริมพัฒนาการท่องเที่ยวอย่างต่อเนื่องเป็นระบบ
- ๙.๕ มีกฎหมายบังคับใช้อย่างทั่วถึง และเป็นธรรม เป็นกฎหมายเกี่ยวกับธุรกิจการท่องเที่ยวและด้านคุณภาพสิ่งแวดล้อม
- ๙.๖ พัฒนาอำเภอเป็นเมืองรองรับความเจริญด้านการท่องเที่ยวเชิงอนุรักษ์

## นโยบายของคณะผู้บริหารท้องถิ่น

นายกองค์การบริหารส่วนตำบลหาดยาย ได้กำหนดนโยบายการบริหารงานองค์การบริหารส่วนตำบล ดังนี้

### ๑. นโยบายด้านโครงสร้าง

มุ่งมั่นที่จะยกระดับโครงสร้างพื้นฐาน และส่งเสริมให้ได้มาตรฐานและตอบสนองความต้องการของประชาชนอย่างมีประสิทธิภาพ ตลอดจนความสะอาด ความปลอดภัย โดยมีแนวทางดังต่อไปนี้

- ๑.๑ ก่อสร้าง ปรับปรุง ซ่อมแซม บำรุงรักษา ถนน สะพาน ทางเท้า ท่อระบายน้ำ ระบบจราจร
- ๑.๒ การพัฒนาระบบสาธารณูปโภคและสาธารณูปการบำรุงรักษา และซ่อมแซมแหล่งน้ำเกษตร

### ๒. นโยบายด้านการพัฒนาด้านพัฒนาทรัพยากรมนุษย์และสังคม

สนับสนุนให้ประชาชนได้รับโอกาสเท่าเทียมกันในเรื่องสิทธิการครอบครองใช้ประโยชน์ในที่ดินของรัฐ และการส่งเสริมสนับสนุนโครงการต่าง ๆ ในด้านการท่องเที่ยว การกีฬา การท่องเที่ยวและด้านสุขภาพรวมถึงส่งเสริมการพัฒนาระบบการเรียนรู้ร่วมเครือข่ายบริการ ได้อย่างทันท่วงที โดยมีแนวทางดังต่อไปนี้

- ๒.๑ พัฒนาการศึกษาศึกษา ส่งเสริมการเรียนรู้ เพิ่มศักยภาพด้านการท่องเที่ยว การกีฬา และนันทนาการ
- ๒.๒ พัฒนาปรับปรุงด้านสาธารณสุขส่งเสริมสุขภาพ ป้องกันควบคุมโรคระบาด และโรคติดต่อ
- ๒.๓ จัดสวัสดิการเพื่อพัฒนาสังคม
- ๒.๔ แผนทึสิทธิการครอบครองใช้ประโยชน์ในที่ดินของรัฐ ตามมติ ครม. ลงวันที่ ๓๐ มิถุนายน ๒๕๔๑

### ๓. นโยบายด้านการพัฒนาด้านการเมือง การบริหาร

จะส่งเสริมให้คนดีเข้ามาปกครองบ้านเมือง และบริหารโดยหลักธรรมาภิบาล ซึ่งมุ่งผลสัมฤทธิ์ของงานเป็นหลัก ดังนั้น จึงมีแนวนโยบายดังนี้

- ๓.๑ ส่งเสริม พัฒนา และสนับสนุนการปกครองระบอบประชาธิปไตย
- ๓.๒ ป้องกันและบรรเทาสาธารณภัยเฝ้าระวังความปลอดภัยในชีวิตและทรัพย์สิน ความสงบเรียบร้อย และพัฒนาคุณภาพชีวิตให้มีคุณภาพ
- ๓.๓ พัฒนาศักยภาพของบุคลากรให้มีประสิทธิภาพในการปฏิบัติงาน
- ๓.๔ พัฒนาเสริมสร้างศักยภาพขององค์การและเพิ่มช่องทางในการรับรู้ข้อมูลข่าวสารด้านการบริหารงานองค์กรให้แก่ประชาชน

### ๔. นโยบายด้านการพัฒนาด้านการส่งเสริม การลงทุนพาณิชย์กรรมและการท่องเที่ยว

จะสนับสนุนและผลักดันให้มีกระบวนการสร้างรายได้ ลดรายจ่ายให้กับประชาชนทุกระดับ โดยจะส่งเสริมแนวทางเศรษฐกิจแบบพอเพียง ตามศักยภาพของชุมชนในตำบล รวมถึงการส่งเสริม ปรับปรุง แหล่งท่องเที่ยวตามธรรมชาติ เพื่อเพิ่มและพัฒนาแหล่งท่องเที่ยวให้มีศักยภาพมากขึ้น โดยมีแนวทางดังต่อไปนี้

๔.๑ การส่งเสริมการลงทุนและการเพิ่มมูลค่าผลิตภัณฑ์ การพัฒนาพาณิชย์กรรม การส่งเสริมทางการเกษตร รวมถึงการให้ความรู้ การจัดตั้งกลุ่มเกษตรกร และการบำรุงรักษาดิน

๔.๒ การส่งเสริมการท่องเที่ยว

### ๕. นโยบายด้านการพัฒนาด้านสิ่งแวดล้อม

มีนโยบายในการอนุรักษ์ทรัพยากรธรรมชาติและสิ่งแวดล้อม รวมถึงการสนับสนุน สร้างจิตสำนึกรักทรัพยากรธรรมชาติและสิ่งแวดล้อม โดยมีแนวทางดังต่อไปนี้

๕.๑ สร้างจิตสำนึก รับผิดชอบในการอนุรักษ์ทรัพยากรธรรมชาติและสิ่งแวดล้อม

๕.๒ การจัดการด้านขยะมูลฝอย

### ๖. นโยบายการพัฒนาด้านศาสนา ประเพณี วัฒนธรรมและภูมิปัญญาท้องถิ่น

สนับสนุน ส่งเสริมจารีตประเพณี วัฒนธรรมที่เป็นเอกลักษณ์ ศิลปวัฒนธรรม โดยมีแนวทางดังต่อไปนี้

๖.๑ การส่งเสริมพัฒนาด้านคุณธรรม จริยธรรม วัฒนธรรม ประเพณีและอนุรักษ์ภูมิปัญญาท้องถิ่น

### ๗. นโยบายการพัฒนาด้านนโยบายสำคัญของรัฐบาล

พร้อมที่จะสนับสนุนนโยบายรัฐบาล ในการป้องกัน แก้ไขปัญหาเสพติดและป้องกันปราบปรามการทุจริต โดยมีแนวทาง ดังต่อไปนี้

๗.๑ การป้องกันแก้ไขปัญหาเสพติดและป้องกันปราบปรามการทุจริต

### หลักและแนวคิดในการวางแผนพัฒนาองค์การบริหารส่วนตำบลหาดยาย

องค์การบริหารส่วนตำบลหาดยาย เป็นหน่วยการปกครองท้องถิ่นซึ่งจัดขึ้นตามพระราชบัญญัติสภาตำบลและองค์การบริหารส่วนตำบล พ.ศ. ๒๕๓๗ โดยได้รับการประกาศจัดตั้งเมื่อ ๒๓ กุมภาพันธ์ พ.ศ. ๒๕๔๐ ตั้งอยู่เลขที่ ๑๕๖ หมู่ที่ ๔ ตำบลหาดยาย อำเภอหลังสวน จังหวัดชุมพร โดยมีระยะทางห่างจากอำเภอหลังสวนประมาณ ๘ กิโลเมตรที่ทำการองค์การบริหารส่วนตำบลหาดยาย ตั้งอยู่ หมู่ที่ ๔ ตำบลหาดยาย อำเภอหลังสวน จังหวัดชุมพร ๘๖๑๑๐ โทรศัพท์ ๐๗๗-๕๐๖๖๒๒-๔ โทรสาร ๐๗๗-๕๐๖๖๒๒ (โดยมีระยะทางห่างจากอำเภอหลังสวนประมาณ ๘ กิโลเมตร) มีฐานะเป็นนิติบุคคล และเป็นราชการบริหารส่วนท้องถิ่น จัดเป็นองค์การบริหารส่วนตำบลขนาดกลาง และได้พัฒนางานในด้านต่าง ๆ ตามอำนาจหน้าที่ได้เจริญก้าวหน้าตลอดเวลา ตามนโยบายรัฐบาล แผนพัฒนาเศรษฐกิจและสังคมแห่งชาติ แผนพัฒนาจังหวัด แผนพัฒนาอำเภอ และนโยบายผู้บริหาร ซึ่งสามารถแยกเป็นจุดแข็งที่เอื้อต่อการพัฒนา ดังนี้

### ศักยภาพด้านบุคลากร

องค์การบริหารส่วนตำบลหาดยาย มีบุคลากรที่มีความสามารถและได้รับการพัฒนาให้สามารถช่วยเหลืองานขององค์การบริหารส่วนตำบลได้เป็นอย่างดี ซึ่งกำหนดโครงสร้างส่วนราชการเป็น ๓ ส่วน ประกอบด้วย

๑. สำนักงานปลัด
๒. กองคลัง
๓. กองช่าง

การวิเคราะห์ศักยภาพเพื่อประเมินสภาพการพัฒนาในปัจจุบันและโอกาสพัฒนาในอนาคตของท้องถิ่น ด้วยเทคนิค SWOT ANALYSIS

SWOT ANALYSIS เป็นการประเมินโดยวิเคราะห์ ถึงโอกาส และภาวะคุกคามหรือข้อจำกัด อันเป็นสภาวะแวดล้อมภายนอกที่มีผลต่อการพัฒนาต่าง ๆ ของท้องถิ่น รวมทั้งการวิเคราะห์จุดแข็ง จุดอ่อนของท้องถิ่น อันเป็นสภาวะแวดล้อมภายในท้องถิ่น โดยการตอบคำถามว่า “ปัจจุบันท้องถิ่นมีสภาพการพัฒนาอยู่จุดไหน” สำหรับใช้เป็นประโยชน์ในการกำหนดดำเนินงานในอนาคตต่อไป ทั้งนี้ โดยใช้เทคนิค SWOT ANALYSIS

จากการวิเคราะห์ศักยภาพขององค์การบริหารส่วนตำบลหาดยาย โดยใช้เทคนิค SWOT ANALYSIS ดังกล่าวข้างต้น โดยได้พิจารณาจากปัจจัยภายใน ได้แก่ ด้านการบริหาร บุคลากร งบประมาณ ระเบียบกฎหมาย และข้อบัญญัติ และปัจจัยภายนอก ได้แก่ ด้านเศรษฐกิจ การเมืองการปกครอง และด้านสังคมสามารถ จำแนกรายละเอียดได้ ดังนี้

## ๑. ศักยภาพการพัฒนาด้านโครงสร้างพื้นฐาน

### จุดแข็ง(Strength=s)

๑.ด้านการบริหารจัดการและความต้องการด้านโครงสร้างพื้นฐาน ผู้นำ ผู้บริหาร สนับสนุนแนวคิดและกำหนดนโยบายการพัฒนาในด้านโครงสร้างพื้นฐานไว้อย่างต่อเนื่อง

๒.บุคลากร องค์การบริหารส่วนตำบลหาดยาย มีบุคลากรและอัตรากำลัง จำนวนและคุณวุฒิ อยู่ในระดับที่พร้อมที่จะดำเนินการตามนโยบายการบริหารงาน

### จุดอ่อน(Weakness=W)

๑.โครงการขนาดใหญ่ต้องใช้งบประมาณสูง องค์การบริหารส่วนตำบลหาดยายไม่สามารถดำเนินโครงการได้

### โอกาส(Opportunity=O)

๑. พระราชบัญญัติกำหนดแผนและขั้นตอนการกระจายอำนาจให้แก่องค์กรปกครองส่วนท้องถิ่นมีหน้าที่ในการจัดระบบบริการสาธารณะ เพื่อประโยชน์ของประชาชนในท้องถิ่น โดยที่หน่วยงานส่วนกลางและส่วนภูมิภาค ส่งเสริมและสนับสนุนการถ่ายโอนภารกิจให้แก่ อบต.

### อุปสรรคหรือข้อจำกัด(Threat=T)

๑.โครงการที่ต้องใช้เทคโนโลยีสูง หรือความชำนาญเป็นพิเศษ องค์การบริหารส่วนตำบลหาดยาย ยังไม่มีความชำนาญและบุคลากร

## ๒. ศักยภาพการพัฒนาด้านทรัพยากรมนุษย์และสังคม

### จุดแข็ง(Strength=s)

๑. ประชาชนให้ความสนใจต่อการศึกษา
๒. บุคลากรมีศักยภาพด้านศิลปวัฒนธรรมท้องถิ่น
๓. ประชาชนเชื่อมั่นและศรัทธาในพระพุทธศาสนา
๔. สภาพสังคมที่ดี ประชาชนในพื้นที่ มีความรัก สามัคคีกัน
๕. มีสถานที่ออกกำลังกายที่เหมาะสม



**จุดอ่อน (Weakness=W)**

๑. ระบบฐานข้อมูลด้านสังคมและสาธารณสุขไม่ถูกต้อง ไม่ชัดเจน ประชาชนให้ข้อมูลที่คลาดเคลื่อน
๒. ประชาชนยังขาดความสนใจ และมีความจริงจัง หรือตั้งใจจริงในโครงการที่รัฐจัดให้ความช่วยเหลือ
๓. ยังไม่มีบุคลากรที่มีความชำนาญเฉพาะด้านมารับผิดชอบงานด้านสังคม

**โอกาส (Opportunity=O)**

๑. ประชาชนในพื้นที่ไม่มีปัญหาเรื่องความแตกต่างทางวัฒนธรรมประเพณีของท้องถิ่น
๒. มีประเพณีที่เป็นเอกลักษณ์ของท้องถิ่น
๓. เยาวชนให้ความสนใจในการเล่นกีฬา

**อุปสรรคหรือข้อจำกัด (Threat=T)**

๑. การแก้ไขปัญหาด้านทรัพยากรมนุษย์และสังคม เป็นงานที่ต้องอาศัยความร่วมมือจากหลายๆส่วนที่ต้องประสานงานกัน ถึงจะเกิดผลสัมฤทธิ์
๒. ระเบียบกฎหมายที่เกี่ยวข้อง ค่อนข้างมากทำให้การดำเนินงานไม่คล่องตัว เกิดความล่าช้าในการทำงาน
๓. มีงบประมาณในการสนับสนุนไม่เพียงพอ
๔. ขาดการสนับสนุนจากภาครัฐที่เพียงพอ
๕. บุคลากรของตำบลหลายราย ควรได้รับการส่งเสริมด้านเทคโนโลยีเพิ่มเติม

**๓. ศักยภาพการพัฒนาด้านการเกษตร****จุดแข็ง(Strength=s)**

๑. ด้านการบริหารจัดการและความต้องการ ประชาชนมีความต้องการ ผู้นำ ผู้บริหาร สนับสนุนแนวคิดและกำหนดนโยบายการพัฒนาในด้านการพัฒนาด้านการเกษตร
๒. งบประมาณ ต้นทุนการดำเนินงาน โดยเฉลี่ยอยู่ในระดับที่ไม่สูงมาก
๓. เทคนิคการทำงาน ส่วนมาก เป็นงานที่ไม่ต้องใช้เทคนิคและวิธีการทำงานในระดับสูง

**จุดอ่อน (Weakness=W)**

๑. โครงการทางด้านการเกษตรขึ้นอยู่กับสถานะสิ่งแวดล้อม และโครงการด้านแหล่งน้ำด้านการเกษตร บางโครงการขนาดใหญ่ต้องใช้งบประมาณสูง องค์การบริหารส่วนตำบลหลายรายไม่สามารถดำเนินโครงการได้
๒. บุคลากร องค์การบริหารส่วนตำบลหลายรายไม่มีบุคลากรและอัตรากำลัง จำนวนและคุณวุฒิ อยู่ในระดับที่พร้อมที่จะดำเนินการตามนโยบายการบริหารงาน

**โอกาส(Opportunity=O)**

๑. การพัฒนาด้านการเกษตรครบวงจรเป็นยุทธศาสตร์การพัฒนาที่จังหวัดชุมพรให้ความสำคัญ และได้กำหนดไว้เป็นยุทธศาสตร์การพัฒนาของจังหวัด
๒. การเกิดปัญหาน้ำท่วมและฝนแล้งใหญ่ในทุกภูมิภาคมีผลกระทบต่อเกษตร ทำให้รัฐบาลและหน่วยงานที่เกี่ยวข้องตระหนักถึงความสำคัญการบริหารจัดการด้านการเกษตร

**อุปสรรคหรือข้อจำกัด (Threat=T)**

๑. โครงการที่ต้องใช้เทคโนโลยีสูง หรือความชำนาญเป็นพิเศษ องค์การบริหารส่วนตำบลหลายราย ยังไม่มีความชำนาญและบุคลากร

#### ๔. ศักยภาพการพัฒนาด้านศาสนา ประเพณี วัฒนธรรม

##### จุดแข็ง(Strengths)

๑. ด้านการบริหารจัดการ ผู้นำ ผู้บริหาร สนับสนุนแนวคิดและกำหนดนโยบายการพัฒนาในด้านศาสนา ประเพณี วัฒนธรรม

๒. บุคลากร องค์กรบริหารส่วนตำบลหาดยาย มีบุคลากรและอัตรากำลัง จำนวนและคุณวุฒิ อยู่ในระดับที่พร้อมที่จะดำเนินการตามนโยบายการบริหารงาน

##### จุดอ่อน(Weakness=W)

๑.ระบบฐานข้อมูลด้านสังคมไม่ถูกต้อง ไม่ชัดเจน ประชาชนให้ข้อมูลที่คลาดเคลื่อน

๒.ยังไม่มีบุคลากรที่มีความชำนาญเฉพาะด้านมารับผิดชอบงานด้านการศาสนา ประเพณี วัฒนธรรม

##### โอกาส(Opportunity=O)

๑.ยุทธศาสตร์การพัฒนาวัฒนธรรมประเพณีท้องถิ่นเป็นยุทธศาสตร์ที่จังหวัดชุมพรให้ความสำคัญ

##### อุปสรรคหรือข้อจำกัด(Threat=T)

๑.การอนุรักษ์ประเพณี วัฒนธรรม เป็นงานที่ต้องอาศัยความร่วมมือจากหลายๆส่วนที่ต้องประสานงานกัน ถึงจะเกิดผลสัมฤทธิ์

#### ๕. ศักยภาพการพัฒนาด้านสิ่งแวดล้อม

##### จุดแข็ง(Strengths)

๑.ด้านการบริหารจัดการ ผู้นำ ผู้บริหาร สนับสนุนแนวคิดและกำหนดนโยบายการพัฒนาในด้านสิ่งแวดล้อม

๒.บุคลากร องค์กรบริหารส่วนตำบลหาดยาย มีบุคลากรและอัตรากำลัง จำนวนและคุณวุฒิ อยู่ในระดับที่พร้อมที่จะดำเนินการตามนโยบายการบริหารงาน

๓.งบประมาณ ต้นทุนการดำเนินงาน โดยเฉลี่ยอยู่ในระดับที่ไม่สูง

๔.เทคนิคการทำงาน ส่วนมาก เป็นงานที่ไม่ต้องใช้เทคนิคและวิธีการทำงานในระดับสูง

##### จุดอ่อน(Weakness=W)

๑. ประชาชนยังขาดความสนใจในเรื่องการจัดการทรัพยากรธรรมชาติ

##### โอกาส(Opportunity=O)

๑.ยุทธศาสตร์การพัฒนาด้านสิ่งแวดล้อมเป็นยุทธศาสตร์การพัฒนาจังหวัดชุมพร มีโอกาสได้รับการสนับสนุนมาก

##### อุปสรรคหรือข้อจำกัด(Threat=T)

๑. ขาดการบูรณาการและการประสานงานที่ต่อเนื่องกับหน่วยงานที่เกี่ยวข้อง

## ๖. ศักยภาพการพัฒนาด้านการเมือง การบริหารและการพัฒนาบุคลากรท้องถิ่น

### จุดแข็ง(Strengths)

๑. ด้านการบริหารจัดการ ผู้นำ ผู้บริหาร สนับสนุนแนวคิดและกำหนดนโยบายการพัฒนาในด้านการเมือง การบริหาร

๒. บุคลากร องค์กรการบริหารส่วนตำบลหาดยาย มีบุคลากรและอัตรากำลัง จำนวนและคุณวุฒิ อยู่ในระดับที่พร้อมที่จะดำเนินการตามนโยบายการบริหารงาน

๓. งบประมาณ ต้นทุนการดำเนินงาน โดยเฉลี่ยอยู่ในระดับที่ไม่สูง

๔. ประชาชนมีความตื่นตัวทางการเมืองสูง

๕. บุคลากรขององค์กรมีความพร้อม ความตั้งใจในการทำงานเพื่อให้การบริหารงานขององค์กรเกิดประสิทธิภาพ

### จุดอ่อน(Weakness=W)

๑. ประชาชนยังขาดความสนใจในเรื่องการเมืองการปกครอง

๒. ประชาชนยังไม่เข้าใจบทบาทของตนเองในการพัฒนาท้องถิ่น

### โอกาส(Opportunity=O)

๑. รัฐธรรมนูญแห่งราชอาณาจักรไทย พ.ศ ๒๕๕๐ เปิดโอกาสให้ประชาชนมีส่วนร่วมในกิจกรรมทางการเมืองอย่างกว้างขวาง

### อุปสรรคหรือข้อจำกัด(Threat=T)

๑. การพัฒนาด้านการเมือง การบริหาร เป็นงานที่ต้องอาศัยความร่วมมือจากหลายๆส่วนที่ต้องประสานงานกัน ถึงจะเกิดผลสัมฤทธิ์

๒. การพัฒนาด้านการเมือง การบริหาร เป็นงานที่ต้องอาศัยจิตสำนึก เกี่ยวกับการใช้ดุลพินิจส่วนบุคคล จึงเป็นงานที่ค่อนข้างจะคาดเดาผลงานได้ยาก

๓. ประชากรส่วนใหญ่ขาดความเข้าใจในการใช้สิทธิและการปฏิบัติหน้าที่ทางการเมืองที่ดี

## ๗. ศักยภาพการพัฒนาด้านเศรษฐกิจ

### จุดแข็ง(Strengths)

๑. บุคลากร องค์กรการบริหารส่วนตำบลหาดยาย มีบุคลากรและอัตรากำลัง จำนวนและคุณวุฒิ อยู่ในระดับที่พร้อมที่จะดำเนินการตามนโยบายการบริหารงาน

๒. งบประมาณ ต้นทุนการดำเนินงาน โดยเฉลี่ยอยู่ในระดับที่ไม่สูงมาก

๓. เทคนิคการทำงาน ส่วนมาก เป็นงานที่ไม่ต้องใช้เทคนิคและวิธีการทำงานในระดับสูง

๔. มีผลผลิตทางการเกษตรที่หลากหลาย ซึ่งสามารถใช้เป็นแหล่งวัตถุดิบที่สำคัญที่เอื้อต่อการพัฒนาไปสู่อุตสาหกรรมภาคการเกษตร

๕. มีศูนย์ถ่ายทอดเทคโนโลยีทางการเกษตรที่สามารถให้ความรู้ทางการเกษตรทุกด้าน

### จุดอ่อน(Weakness=W)

๑. ระบบฐานข้อมูลด้านเศรษฐกิจและความยากจนไม่ถูกต้อง ไม่ชัดเจน ประชาชนให้ข้อมูลที่คลาดเคลื่อน

๒. ประชาชนยังสนใจ และมีความจริงจัง หรือตั้งใจจริงในโครงการที่รัฐจัดให้ความช่วยเหลือ การรวมกลุ่มทางเศรษฐกิจยังไม่เป็นเอกภาพ และไม่เข้มแข็ง

๓. ต้นทุนปัจจัยการผลิตสินค้าภาคเกษตรมีราคาสูง
๔. ประชาชนขาดการเอาใจใส่ต่อมาตรฐานผลผลิตทางการเกษตร
๕. แหล่งน้ำธรรมชาติ เพื่อการเกษตรได้รับการปรับปรุงไม่ทั่วถึง

#### โอกาส(Opportunity=O)

๑. การแก้ไขปัญหาความยากจนเป็นยุทธศาสตร์การพัฒนาระดับชาติที่รัฐบาลส่งเสริม
๒. การแก้ไขปัญหาความยากจนเป็นยุทธศาสตร์การพัฒนาจังหวัด โอกาสที่จะได้ขอรับการสนับสนุนงบประมาณมีมาก
๓. มีแหล่งน้ำธรรมชาติเพื่อการเกษตร
๔. มีสภาพพื้นที่ที่เหมาะสมแก่การจัดตั้งโรงงานแปรรูปผลผลิตภาคเกษตรไปสู่ภาคอุตสาหกรรม
๕. มีสภาพพื้นที่เหมาะสมแก่การทำเกษตรทุกชนิด
๖. องค์กรชุมชนมีความเข้มแข็งเหมาะที่จะพัฒนา

#### อุปสรรคหรือข้อจำกัด(Threat=T)

๑. การแก้ไขปัญหาด้านเศรษฐกิจและความยากจน เป็นงานที่ต้องอาศัยความร่วมมือจากหลายๆส่วนที่ต้องประสานงานกัน ถึงจะเกิดผลสัมฤทธิ์
๒. ระเบียบกฎหมายที่เกี่ยวข้อง ค่อนข้างมากทำให้การดำเนินงานไม่คล่องตัว เกิดความล่าช้าในการทำงาน ประชาชนจึงเกิดความเบื่อหน่าย
๓. ประสพภัยธรรมชาติ (น้ำท่วม)
๔. ขาดแหล่งเงินทุน
๕. คุณภาพผลผลิตยังไม่พัฒนาให้สอดคล้องกับความต้องการของตลาด

# ส่วนที่ 5

## บัญชีโครงการพัฒนา

ส่วนที่ ๕  
บัญชีสรุปโครงการพัฒนา  
แผนพัฒนาสามปี (พ.ศ.๒๕๕๘-๒๕๖๐)  
องค์การบริหารส่วนตำบลหาดยาย

ยุทธศาสตร์	ปี ๒๕๕๘		ปี ๒๕๕๙		ปี ๒๕๖๐		รวม ๓ ปี	
	จำนวนโครงการ	งบประมาณ (บาท)	จำนวนโครงการ	งบประมาณ (บาท)	จำนวนโครงการ	งบประมาณ (บาท)	จำนวนโครงการ	งบประมาณ (บาท)
<b>๑) ยุทธศาสตร์การพัฒนาด้านโครงสร้างพื้นฐาน</b>								
<u>แนวทางที่ ๑</u> ก่อสร้าง ปรับปรุง ซ่อมแซม บำรุงรักษา ถนน สะพาน ทางเท้า ท่อระบายน้ำ ระบบจราจร	๑๘	๙,๐๐๐,๐๐๐	๑๘	๙,๐๐๐,๐๐๐	๑๘	๙,๐๐๐,๐๐๐	๕๔	๒๗,๐๐๐,๐๐๐
<u>แนวทางที่ ๒</u> การพัฒนาระบบสาธารณสุขปศุสัตว์และสาธารณสุขการบำรุงรักษา และซ่อมแซมแหล่งน้ำเกษตร	๗	๔,๔๕๐,๐๐๐	๗	๔,๔๕๐,๐๐๐	๗	๔,๔๕๐,๐๐๐	๒๑	๑๓,๓๕๐,๐๐๐
<b>รวม</b>	<b>๒๕</b>	<b>๑๓,๔๕๐,๐๐๐</b>	<b>๒๕</b>	<b>๑๓,๔๕๐,๐๐๐</b>	<b>๒๕</b>	<b>๑๓,๔๕๐,๐๐๐</b>	<b>๗๕</b>	<b>๔๐,๓๕๐,๐๐๐</b>
<b>๒) ยุทธศาสตร์การพัฒนาด้านพัฒนาทรัพยากรมนุษย์ และสังคม</b>								
<u>แนวทางที่ ๑</u> พัฒนาการศึกษ ส่งเสริมการเรียนรู้ เพิ่มศักยภาพด้านการท่องเที่ยว การกีฬา และนันทนาการ	๑๕	๖,๒๘๒,๐๐๐	๑๕	๖,๒๘๒,๐๐๐	๑๕	๖,๒๘๒,๐๐๐	๔๕	๑๘,๘๔๖,๐๐๐
<u>แนวทางที่ ๒</u> พัฒนาปรับปรุงด้านสาธารณสุข ส่งเสริมสุขภาพ ป้องกันควบคุมโรคระบาด และโรคติดต่อ	๕	๒,๐๔๕,๐๐๐	๕	๒,๐๔๕,๐๐๐	๕	๒,๐๔๕,๐๐๐	๑๕	๖,๑๓๕,๐๐๐
<u>แนวทางที่ ๓</u> จัดสวัสดิการเพื่อพัฒนาสังคม	๓	๕,๒๕๐,๐๐๐	๓	๕,๒๕๐,๐๐๐	๓	๕,๒๕๐,๐๐๐	๙	๑๕,๗๕๐,๐๐๐
<u>แนวทางที่ ๔</u> จัดสิทธิการครอบครองใช้ประโยชน์ในที่ดินของรัฐ	๑	๒๐๐,๐๐๐	๑	๒๐๐,๐๐๐	๑	๒๐๐,๐๐๐	๓	๖๐๐,๐๐๐
<b>รวม</b>	<b>๒๔</b>	<b>๑๓,๗๗๗,๐๐๐</b>	<b>๒๔</b>	<b>๑๓,๗๗๗,๐๐๐</b>	<b>๒๔</b>	<b>๑๓,๗๗๗,๐๐๐</b>	<b>๗๒</b>	<b>๔๑,๓๓๑,๐๐๐</b>

**บัญชีสรุปโครงการพัฒนา  
แผนพัฒนาสามปี (พ.ศ.๒๕๕๘-๒๕๖๐)  
องค์การบริหารส่วนตำบลหาดยาย**

๔๓

ยุทธศาสตร์	ปี ๒๕๕๘		ปี ๒๕๕๙		ปี ๒๕๖๐		รวม ๓ ปี	
	จำนวนโครงการ	งบประมาณ (บาท)	จำนวนโครงการ	งบประมาณ (บาท)	จำนวนโครงการ	งบประมาณ (บาท)	จำนวนโครงการ	งบประมาณ (บาท)
<b>๓ ยุทธศาสตร์การพัฒนาด้านการเมือง การบริหาร</b>								
<u>แนวทางที่ ๑</u> ส่งเสริม พัฒนา และสนับสนุนการปกครองระบอบประชาธิปไตย	๒	๓๐๐,๐๐๐	๒	๓๐๐,๐๐๐	๒	๓๐๐,๐๐๐	๖	๙๐๐,๐๐๐
<u>แนวทางที่ ๒</u> ป้องกันและบรรเทาสาธารณภัยเฝ้าระวังความปลอดภัยในชีวิตและทรัพย์สิน ความสงบเรียบร้อย และพัฒนาคุณภาพชีวิตให้มีคุณภาพ	๖	๙๘๐,๐๐๐	๖	๙๘๐,๐๐๐	๖	๙๘๐,๐๐๐	๑๘	๒,๙๔๐,๐๐๐
<u>แนวทางที่ ๓</u> พัฒนาศักยภาพของบุคลากรให้มีประสิทธิภาพในการปฏิบัติงาน	๓	๙๐๐,๐๐๐	๓	๙๐๐,๐๐๐	๓	๙๐๐,๐๐๐	๙	๒,๗๐๐,๐๐๐
<u>แนวทางที่ ๔</u> พัฒนาเสริมสร้างศักยภาพขององค์กรและเพิ่มช่องทางในการรับรู้ข้อมูลข่าวสารด้านการบริหารงานองค์กรให้แก่ประชาชน	๖	๖,๐๘๐,๐๐๐	๖	๖,๐๘๐,๐๐๐	๖	๖,๐๘๐,๐๐๐	๑๘	๑๘,๒๔๐,๐๐๐
<b>รวม</b>	<b>๑๗</b>	<b>๘,๒๖๐,๐๐๐</b>	<b>๑๗</b>	<b>๘,๒๖๐,๐๐๐</b>	<b>๑๗</b>	<b>๘,๒๖๐,๐๐๐</b>	<b>๕๑</b>	<b>๒๔,๗๘๐,๐๐๐</b>
<b>๔. ยุทธศาสตร์การพัฒนาด้านการส่งเสริมการลงทุน</b>								
<b>พาณิชย์กรรมและการท่องเที่ยว</b>								
<u>แนวทางที่ ๑</u> การส่งเสริมการลงทุนและการเพิ่มมูลค่าผลิตภัณฑ์ การพัฒนาพาณิชย์กรรม การส่งเสริมทางการเกษตร รวมถึงการให้ความรู้ การจัดตั้งกลุ่มเกษตรกร และการบำรุงรักษาดิน	๕	๑๓๐,๕๔๐,๐๐๐	๕	๑๓๐,๕๔๐,๐๐๐	๕	๑๓๐,๕๔๐,๐๐๐	๑๕	๓๙๑,๖๒๐,๐๐๐
<u>แนวทางที่ ๒</u> การส่งเสริมการท่องเที่ยว	๓	๑,๑๒๐,๐๐๐	๓	๑,๑๒๐,๐๐๐	๓	๑,๑๒๐,๐๐๐	๙	๓,๓๖๐,๐๐๐
<b>รวม</b>	<b>๘</b>	<b>๑๓๑,๖๖๐,๐๐๐</b>	<b>๘</b>	<b>๑๓๑,๖๖๐,๐๐๐</b>	<b>๘</b>	<b>๑๓๑,๖๖๐,๐๐๐</b>	<b>๒๔</b>	<b>๓๙๔,๙๘๐,๐๐๐</b>

**บัญชีสรุปโครงการพัฒนา  
แผนพัฒนาสามปี (พ.ศ.๒๕๕๘ - ๒๕๖๐)  
องค์การบริหารส่วนตำบลหาดยาย**

ยุทธศาสตร์	ปี ๒๕๕๘		ปี ๒๕๕๙		ปี ๒๕๖๐		รวม ๓ ปี	
	จำนวนโครงการ	งบประมาณ (บาท)	จำนวนโครงการ	งบประมาณ (บาท)	จำนวนโครงการ	งบประมาณ (บาท)	จำนวนโครงการ	งบประมาณ (บาท)
<b>๕. ยุทธศาสตร์การพัฒนาด้านสิ่งแวดล้อม</b>								
<u>แนวทางที่ ๑</u> สร้างจิตสำนึก รณรงค์ในการอนุรักษ์ทรัพยากรธรรมชาติและสิ่งแวดล้อม	๔	๓,๑๖๐,๐๐๐	๔	๓,๑๖๐,๐๐๐	๔	๓,๑๖๐,๐๐๐	๑๒	๙,๔๘๐,๐๐๐
<u>แนวทางที่ ๒</u> การจัดการด้านขยะมูลฝอย	๑	๓,๐๐๐,๐๐๐	๑	๓,๐๐๐,๐๐๐	๑	๓,๐๐๐,๐๐๐	๓	๙,๐๐๐,๐๐๐
<b>รวม</b>	<b>๕</b>	<b>๖,๑๖๐,๐๐๐</b>	<b>๕</b>	<b>๖,๑๖๐,๐๐๐</b>	<b>๕</b>	<b>๖,๑๖๐,๐๐๐</b>	<b>๑๕</b>	<b>๑๘,๔๘๐,๐๐๐</b>
<b>๖. ยุทธศาสตร์การพัฒนาด้านศาสนา ประเพณี วัฒนธรรม และภูมิปัญญาท้องถิ่น</b>								
<u>แนวทางที่ ๑</u> การส่งเสริมพัฒนาด้านคุณธรรม จริยธรรม วัฒนธรรม ประเพณีและอนุรักษ์ภูมิปัญญาท้องถิ่น	๖	๖,๐๓๐,๐๐๐	๖	๖,๐๓๐,๐๐๐	๖	๖,๐๓๐,๐๐๐	๑๘	๖,๐๓๐,๐๐๐
<b>รวม</b>	<b>๖</b>	<b>๖,๐๓๐,๐๐๐</b>	<b>๖</b>	<b>๖,๐๓๐,๐๐๐</b>	<b>๖</b>	<b>๖,๐๓๐,๐๐๐</b>	<b>๑๘</b>	<b>๑๘,๐๙๐,๐๐๐</b>
<b>๗. ยุทธศาสตร์การพัฒนาด้านนโยบายสำคัญของรัฐบาล</b>								
<u>แนวทางที่ ๑</u> การป้องกันแก้ไขปัญหายาเสพติด และป้องกันปราบปรามการทุจริต	๑	๕๐๐,๐๐๐	๑	๕๐๐,๐๐๐	๑	๕๐๐,๐๐๐	๓	๑,๕๐๐,๐๐๐
<b>รวม</b>	<b>๑</b>	<b>๕๐๐,๐๐๐</b>	<b>๑</b>	<b>๕๐๐,๐๐๐</b>	<b>๑</b>	<b>๕๐๐,๐๐๐</b>	<b>๓</b>	<b>๑,๕๐๐,๐๐๐</b>
<b>รวมทั้งสิ้น</b>	<b>๘๖</b>	<b>๑๗๙,๘๗๓,๐๐๐</b>	<b>๘๖</b>	<b>๑๗๙,๘๗๓,๐๐๐</b>	<b>๘๖</b>	<b>๑๗๙,๘๗๓,๐๐๐</b>	<b>๒๕๘</b>	<b>๕๓๙,๕๔๖,๐๐๐</b>



ยุทธศาสตร์จังหวัดที่ ๒

ยุทธศาสตร์การพัฒนาของ อปท. ในเขตจังหวัดที่ ๑

๑. ยุทธศาสตร์การพัฒนาด้านโครงสร้างพื้นฐาน

แนวทางที่ ๑ ก่อสร้าง ปรับปรุง บำรุงรักษาถนน สะพาน ทางเท้า ท่อระบายน้ำ และระบบจราจร

ที่	โครงการ	วัตถุประสงค์	เป้าหมาย (ผลผลิตของโครงการ)	งบประมาณและที่ผ่านมา			ตัวชี้วัด (KPI)	ผลที่คาดว่าจะ ได้รับ	หน่วยงานที่ รับผิดชอบ	
				๒๕๕๘		๒๕๕๙				๒๕๖๐
๑	ก่อสร้าง ปรับปรุง ซ่อมแซม ถนน คสล. ถนนลาดยาง และถนนลูกรัง -ขอยบ้านนายพล หมู่ที่ ๑ -ขอยสุโขทัย หมู่ที่ ๑ -ขอยคลองชลประทาน หมู่ที่ ๑	เพื่อให้ประชาชนที่ใช้เส้นทางดังกล่าวมีเส้นทางคมนาคมที่สะดวก รวดเร็ว และปลอดภัย	กว้าง ๔ ม. ยาว ๓๐๐ ม.  กว้าง ๔ ม. ยาว ๕๐๐ ม. กว้าง ๔ ม. ยาว ๒๐๐ ม.	๕๐๐,๐๐๐ อบต. กรมส่งเสริม	-	๕๐๐,๐๐๐ อบต. กรมส่งเสริม	๕๐๐,๐๐๐ อบต. กรมส่งเสริม	ระบบการคมนาคม สะดวก ปลอดภัย ร้อยละ ๒๐	ประชาชนได้รับความสะดวก รวดเร็วและปลอดภัยในการสัญจร	กองช่าง
๒	ก่อสร้าง ปรับปรุง ซ่อมแซมถนนทุกเส้นทุกซอย หมู่ที่ ๒	เพื่อให้ประชาชนที่ใช้เส้นทางดังกล่าวมีเส้นทางคมนาคมที่สะดวก รวดเร็วและปลอดภัย	กว้าง ๔ ม. ยาว ๑,๐๐๐ ม.	๕๐๐,๐๐๐ อบต. กรมส่งเสริม	-	๕๐๐,๐๐๐ อบต. กรมส่งเสริม	๕๐๐,๐๐๐ อบต. กรมส่งเสริม	ระบบการคมนาคม สะดวก ปลอดภัย ร้อยละ ๒๐	ประชาชนได้รับความสะดวก รวดเร็วและปลอดภัยในการสัญจร	กองช่าง
๓	ก่อสร้าง ปรับปรุง ซ่อมแซม ถนน คสล. ถนนลาดยาง และถนนลูกรัง -ขอยสันติสุข ๒ หมู่ที่ ๓ -ขอยสหกรณ์ ซอย ๒ หมู่ที่ ๓ -ขอยคลองชลประทาน หมู่ที่ ๓	เพื่อให้ประชาชนที่ใช้เส้นทางดังกล่าวมีเส้นทางคมนาคมที่สะดวก รวดเร็วและปลอดภัย	กว้าง ๔ ม. ยาว ๑,๕๐๐ ม. กว้าง ๔ ม. ยาว ๑,๕๐๐ ม.  กว้าง ๔ ม. ยาว ๑,๐๐๐ ม.	๕๐๐,๐๐๐ อบต. กรมส่งเสริม	-	๕๐๐,๐๐๐ อบต. กรมส่งเสริม	๕๐๐,๐๐๐ อบต. กรมส่งเสริม	ระบบการคมนาคม สะดวก ปลอดภัย ร้อยละ ๒๐	ประชาชนได้รับความสะดวก รวดเร็วและปลอดภัยในการสัญจร	กองช่าง

ยุทธศาสตร์จังหวัดที่ ๒

ยุทธศาสตร์การพัฒนาของ อปท. ในเขตจังหวัดที่ ๑

## ๑. ยุทธศาสตร์การพัฒนาด้านโครงสร้างพื้นฐาน

แนวทางที่ ๑ ก่อสร้าง ปรับปรุง บำรุงรักษาถนน สะพาน ทางเท้า ท่อระบายน้ำ และระบบจราจร

ที่	โครงการ	วัตถุประสงค์	เป้าหมาย (ผลผลิตของโครงการ)	งบประมาณและที่ผ่านมา			ตัวชี้วัด (KPI)	ผลที่คาดว่าจะ ได้รับ	หน่วยงานที่ รับผิดชอบ	
				๒๕๕๘		๒๕๕๙				๒๕๖๐
ต่อ	-ขอย หมู่ที่ ๓-๔ ต.หาดยาย เชื่อม หมู่ที่ ๙ ต.ท่ามะปลา	เพื่อให้ประชาชนที่ใช้ เส้นทางดังกล่าวมี เส้นทางคมนาคมที่ สะดวก รวดเร็วและ ปลอดภัย	กว้าง ๕ ม. ยาว ๒,๐๐๐ ม.					ประชาชนได้รับ ความสะดวก รวดเร็วและ ปลอดภัยในการ สัญจร	กองช่าง	
๔	ก่อสร้าง ปรับปรุง ซ่อมแซม ถนน คสล. ถนนลาดยาง และ ถนนลูกรัง -ขอย อบต. พัฒนา หมู่ที่ ๔ -ขอยข้างอนามัย เฉลิมพระเกียรติ ฯ -ขอยหลังวัดลงทำน้ำ -ขอยหมู่ที่ ๔-๒ บนคู น้ำข้างบ้านนาง ประนอม	เพื่อให้ประชาชนที่ใช้ เส้นทางดังกล่าวมี เส้นทางคมนาคมที่ สะดวก รวดเร็วและ ปลอดภัย	กว้าง ๕ ม. ยาว ๑,๖๐๐ ม.  กว้าง ๕ ม. ยาว ๑,๕๐๐ ม.  กว้าง ๔ ม. ยาว ๑,๐๐๐ ม. กว้าง ๔ ม. ยาว ๕๐๐ ม.	๕๐๐,๐๐๐ อบต. กรมส่งเสริม		๕๐๐,๐๐๐ อบต. กรมส่งเสริม	๕๐๐,๐๐๐ อบต. กรมส่งเสริม	ระบบการ คมนาคม สะดวก ปลอดภัย ร้อยละ ๒๐	ประชาชนได้รับ ความสะดวก รวดเร็วและ ปลอดภัยในการ สัญจร	กองช่าง

ยุทธศาสตร์จังหวัดที่ ๒

ยุทธศาสตร์การพัฒนาของ อปท. ในเขตจังหวัดที่ ๑

๑. ยุทธศาสตร์การพัฒนาด้านโครงสร้างพื้นฐาน

แนวทางที่ ๑ ก่อสร้าง ปรับปรุง บำรุงรักษาถนน สะพาน ทางเท้า ท่อระบายน้ำ และระบบจราจร

ที่	โครงการ	วัตถุประสงค์	เป้าหมาย (ผลผลิตของโครงการ)	งบประมาณและที่ผ่านมา			ตัวชี้วัด (KPI)	ผลที่คาดว่าจะ ได้รับ	หน่วยงานที่ รับผิดชอบ	
				๒๕๕๘		๒๕๕๙				๒๕๖๐
๕	ก่อสร้าง ปรับปรุง ซ่อมแซม ถนน คสล. ถนนลาดยาง และถนน ลูกรัง -ขอยแสงแข หมู่ที่ ๕ -ขอยเลิศพัฒนา หมู่ที่ ๕ (ต่อจากเส้น เดิม) -ขอยบุญสุด หมู่ที่ ๕ -สายหาดยาย หมู่ที่ ๕ เชื่อมวังตะกอก -สายหัวเคียนในกริม หมู่ที่ ๕	เพื่อให้ประชาชนที่ใช้ เส้นทางดังกล่าวมี เส้นทางคมนาคมที่ สะดวก รวดเร็วและ ปลอดภัย	กว้าง ๔ ม. ยาว ๒๐๐ ม. กว้าง ๔ ม. ยาว ๓๐๐ ม.  กว้าง ๔ ม. ยาว ๒๕๐ ม. กว้าง ๖ ม. ยาว ๕๐๐ ม.  กว้าง ๕ ม. ยาว ๓๐๐ ม.	๕๐๐,๐๐๐ อบต. กรมส่งเสริม		๕๐๐,๐๐๐ อบต. กรมส่งเสริม	๕๐๐,๐๐๐ อบต. กรมส่งเสริม	ระบบการ คมนาคม สะดวก ปลอดภัย ร้อยละ ๒๐	ประชาชนได้รับ ความสะดวก รวดเร็วและ ปลอดภัยในการ สัญจร	

ยุทธศาสตร์จังหวัดที่ ๒

ยุทธศาสตร์การพัฒนาของ อปท. ในเขตจังหวัดที่ ๑

## ๑. ยุทธศาสตร์การพัฒนาด้านโครงสร้างพื้นฐาน

แนวทางที่ ๑ ก่อสร้าง ปรับปรุง บำรุงรักษาถนน สะพาน ทางเท้า ท่อระบายน้ำ และระบบจราจร

ที่	โครงการ	วัตถุประสงค์	เป้าหมาย (ผลผลิตของโครงการ)	งบประมาณและที่ผ่านมา			ตัวชี้วัด (KPI)	ผลที่คาดว่าจะ ได้รับ	หน่วยงานที่ รับผิดชอบ	
				๒๕๕๘		๒๕๕๙				๒๕๖๐
๖	ก่อสร้าง ปรับปรุง สะพานพร้อมท่อลอด เหล็กม -ขอยแสงจันทร์ หมู่ที่ ๕ -สะพานบ้านวังพรหม หมู่ ๕ เชื่อมหมู่ที่ ๗-๘ -ขยายเส้นทาง หมู่ที่ ๕-๗-๘	เพื่อให้ประชาชนที่ใช้เส้นทางดังกล่าว มีเส้นทางคมนาคมที่สะดวก รวดเร็ว และปลอดภัย	ยาว ๖ เมตร	๕๐๐,๐๐๐ อบต. กรมส่งเสริม		๕๐๐,๐๐๐ อบต. กรมส่งเสริม	๕๐๐,๐๐๐ อบต. กรมส่งเสริม	ระบบการคมนาคม สะดวก ปลอดภัย ร้อยละ ๒๐	ประชาชนได้รับความสะดวก รวดเร็วและปลอดภัยในการสัญจร	กองช่าง
๗	ก่อสร้าง ปรับปรุง ซ่อมแซม ถนน คสล. ถนนลาดยาง และถนนลูกรัง -สายแหลมปาย-ทอนจันทน์ หมู่ที่ ๖-๑๑ -ขอยห้วยตะเคียน หมู่ที่ ๖ -ขอยสุคตสาคร หมู่ที่ ๖ -ขอยร่วมใจพัฒนา หมู่ที่ ๖ -ขอยห้วยเคียน ๑ หมู่ที่ ๖ -ขอยห้วยหิน หมู่ที่ ๖	เพื่อให้ประชาชนที่ใช้เส้นทางดังกล่าว มีเส้นทางคมนาคมที่สะดวก รวดเร็ว และปลอดภัย	กว้าง ๔ ม. ยาว ๒,๐๐๐ ม. กว้าง ๔ ม. ยาว ๔,๐๐๐ ม.  กว้าง ๔ ม. ยาว ๑,๐๐๐ ม. กว้าง ๔ ม. ยาว ๕๐๐ ม.  กว้าง ๔ ม. ยาว ๑,๐๐๐ ม.  กว้าง ๔ ม. ยาว ๑,๕๐๐ ม.	๕๐๐,๐๐๐ อบต. กรมส่งเสริม		๕๐๐,๐๐๐ อบต. กรมส่งเสริม	๕๐๐,๐๐๐ อบต. กรมส่งเสริม	ระบบการคมนาคม สะดวก ปลอดภัย ร้อยละ ๒๐	ประชาชนได้รับความสะดวก รวดเร็วและปลอดภัยในการสัญจร	กองช่าง

ยุทธศาสตร์จังหวัดที่ ๒

ยุทธศาสตร์การพัฒนาของ อปท. ในเขตจังหวัดที่ ๑

๑. ยุทธศาสตร์พัฒนาด้านโครงสร้างพื้นฐาน

แนวทางที่ ๑ ก่อสร้าง ปรับปรุง บำรุงรักษาถนน สะพาน ทางเท้า ท่อระบายน้ำ และระบบจราจร

ที่	โครงการ	วัตถุประสงค์	เป้าหมาย (ผลผลิตของโครงการ)	งบประมาณและที่ผ่านมา			ตัวชี้วัด (KPI)	ผลที่คาดว่าจะได้รับ	หน่วยงานที่ รับผิดชอบ	
				๒๕๕๘		๒๕๕๙				๒๕๖๐
๘	ก่อสร้าง ปรับปรุง ซ่อมแซม ถนน คสล. ถนนลาดยาง และถนนลูกรัง -ขอย้างดินสอ หมู่ที่ ๗ -ขอยคลองทำด้าน หมู่ที่ ๗ -ขอยประชาอุทิศ (ในทอน) หมู่ที่ ๗ -ขอยห้วยม่วง หมู่ที่ ๗ -ขอยคอสน หมู่ที่ ๗ เชื่อมหมู่ที่ ๑๒ -สายหัวตะเคียน-ในกริม หมู่ที่ ๗	เพื่อให้ประชาชนที่ใช้เส้นทางดังกล่าวมีเส้นทางคมนาคมที่สะดวก รวดเร็วและปลอดภัย	กว้าง ๕ ม. ยาว ๑,๐๐๐ ม. กว้าง ๕ ม. ยาว ๒๐๐ ม. กว้าง ๔ ม. ยาว ๕๐๐ ม. กว้าง ๔ ม. ยาว ๑,๐๐๐ ม. กว้าง ๕ ม. ยาว ๓,๐๐๐ ม.	๕๐๐,๐๐๐ อปต. กรมส่งเสริม		๕๐๐,๐๐๐ อปต. กรมส่งเสริม	๕๐๐,๐๐๐ อปต. กรมส่งเสริม	ระบบการคมนาคม สะดวก ปลอดภัย ร้อยละ ๒๐	ประชาชนได้รับความสะดวก รวดเร็วและปลอดภัยในการสัญจร	กองช่าง

ยุทธศาสตร์จังหวัดที่ ๒

ยุทธศาสตร์การพัฒนาของ อปท. ในเขตจังหวัดที่ ๑

๑. ยุทธศาสตร์การพัฒนาด้านโครงสร้างพื้นฐาน

แนวทางที่ ๑ ก่อสร้าง ปรับปรุง บำรุงรักษาถนน สะพาน ทางเท้า ท่อระบายน้ำ และระบบจราจร

ที่	โครงการ	วัตถุประสงค์	เป้าหมาย (ผลผลิตของโครงการ)	งบประมาณและที่ผ่านมา			ตัวชี้วัด (KPI)	ผลที่คาดว่าจะได้รับ	หน่วยงานที่ รับผิดชอบ	
				๒๕๕๘		๒๕๕๙				๒๕๖๐
๙	<p>ก่อสร้าง ปรับปรุง ซ่อมแซม ถนน คสล. ถนนลาดยาง และถนนลูกรัง</p> <p>-ขอย้ายเคียน-ในกริม หมู่ที่ ๘</p> <p>-ขอยในกริม-หาดยาย หมู่ที่ ๘</p> <p>-ขอยย้ายเคียน หมู่ที่ ๘</p> <p>-ขอยย้ายทรายขาว หมู่ที่ ๘</p> <p>-ขอยเหวกบ หมู่ที่ ๘</p> <p>-ขอย สปก. หมู่ที่ ๘</p> <p>เชื่อม หมู่ที่ ๑๒</p> <p>-ขอยร่วมใจสามัคคี หมู่ที่ ๘</p> <p>-เพิ่มไหล่ทางขอย บ้านในกริม - โรงเรียน บ้านในกริม หมู่ที่ ๘</p>	<p>เพื่อให้ประชาชนที่ใช้เส้นทางดังกล่าวมีเส้นทางคมนาคมที่สะดวก รวดเร็วและปลอดภัย</p>	<p>กว้าง ๖ ม. ยาว ๒,๐๐๐ ม.</p> <p>กว้าง ๖ ม. ยาว ๒,๐๐๐ ม.</p> <p>กว้าง ๕ ม. ยาว ๓,๕๐๐ ม.</p> <p>กว้าง ๖ ม. ยาว ๒,๕๐๐ ม.</p> <p>กว้าง ๖ ม. ยาว ๕๐๐ ม.</p> <p>กว้าง ๔ ม. ยาว ๑,๕๐๐ ม.</p> <p>ด้านละ ๕๐ ซม. ระยะทาง ๒,๒๐๐ ม.</p>	<p>๕๐๐,๐๐๐</p> <p>อบต.</p> <p>กรมส่งเสริม</p>		<p>๕๐๐,๐๐๐</p> <p>อบต.</p> <p>กรมส่งเสริม</p>	<p>๕๐๐,๐๐๐</p> <p>อบต.</p> <p>กรมส่งเสริม</p>	<p>ระบบการคมนาคม สะดวก ปลอดภัย ร้อยละ ๒๐</p>	<p>ประชาชนได้รับความสะดวก รวดเร็วและปลอดภัยในการสัญจร</p>	<p>กองช่าง</p>

ที่	โครงการ	วัตถุประสงค์	เป้าหมาย (ผลผลิตของโครงการ)	งบประมาณและที่ผ่านมา			ตัวชี้วัด (KPI)	ผลที่คาดว่าจะได้รับ	หน่วยงานที่ รับผิดชอบ	
				๒๕๕๘		๒๕๕๙				๒๕๖๐
๑๐	ก่อสร้าง ปรับปรุง ซ่อมแซม ถนน คสล. ถนนลาดยาง และถนน ลูกรัง -ขอยทำแพ หมู่ที่ ๙ -ขอยช่องค้อ หมู่ที่ ๙ เชื่อม หมู่ที่ ๑๓ -ขอยจำปา หมู่ที่ ๙ -ขอยห้วยยาง หมู่ที่ ๙ -ขอยห้วยเตย หมู่ที่ ๙ -ขอยห้วยชาน หมู่ที่ ๙ -ขอยตาแคล้ว หมู่ที่ ๙ -ขุดลอกคูน้ำข้างถนน ตลอดสาย หมู่ที่ ๙	เพื่อให้ประชาชน ที่ใช้เส้นทาง ดังกล่าวมีเส้นทาง คมนาคมที่สะดวก รวดเร็วและ ปลอดภัย	กว้าง ๕ ม. ยาว ๖,๐๐๐ ม. กว้าง ๕ ม. ยาว ๑,๐๐๐ ม.  กว้าง ๕ ม. ยาว ๖๐๐ ม. กว้าง ๕ ม. ยาว ๖๐๐ ม. กว้าง ๔ ม. ยาว ๑,๐๐๐ ม. กว้าง ๔ ม. ยาว ๑,๐๐๐ ม. กว้าง ๔ ม. ยาว ๕๐๐ ม.	๕๐๐,๐๐๐ อบต. กรมส่งเสริม		๕๐๐,๐๐๐ อบต. กรมส่งเสริม	๕๐๐,๐๐๐ อบต. กรมส่งเสริม	ระบบการ คมนาคม สะดวก ปลอดภัย ร้อยละ ๒๐	ประชาชนได้รับ ความสะดวก รวดเร็วและ ปลอดภัยในการ สัญจร	กองช่าง
๑๑	ก่อสร้าง ปรับปรุง ซ่อมแซม ถนน คสล. ถนนลูกรัง -ขอยลิบแก่นัว หมู่ที่ ๑๐ -ขอยช่องมีด หมู่ที่ ๑๐ -ขอยดินหม้อ หมู่ที่ ๑๐	เพื่อให้ประชาชน ที่ใช้เส้นทาง ดังกล่าวมีเส้นทาง คมนาคมที่สะดวก รวดเร็วและ ปลอดภัย	กว้าง ๔ ม. ยาว ๑,๐๐๐ ม. กว้าง ๔ ม. ยาว ๓,๐๐๐ ม. กว้าง ๔ ม. ยาว ๓,๐๐๐ ม.	๕๐๐,๐๐๐ อบต. กรมส่งเสริม		๕๐๐,๐๐๐ อบต. กรมส่งเสริม	๕๐๐,๐๐๐ อบต. กรมส่งเสริม	ระบบการ คมนาคม สะดวก ปลอดภัย ร้อยละ ๒๐	ประชาชนได้รับ ความสะดวก รวดเร็วและ ปลอดภัยในการ สัญจร	กองช่าง

ยุทธศาสตร์จังหวัดที่ ๒

๕๒

ยุทธศาสตร์การพัฒนาของ อปท. ในเขตจังหวัดที่ ๑

๑. ยุทธศาสตร์การพัฒนาด้านโครงสร้างพื้นฐาน

แนวทางที่ ๑ ก่อสร้าง ปรับปรุง บำรุงรักษาถนน สะพาน ทางเท้า ท่อระบายน้ำ และระบบจราจร

ที่	โครงการ	วัตถุประสงค์	เป้าหมาย (ผลผลิตของโครงการ)	งบประมาณและที่ผ่านมา			ตัวชี้วัด (KPI)	ผลที่คาดว่าจะได้รับ	หน่วยงานที่ รับผิดชอบ	
				๒๕๕๘		๒๕๕๙				๒๕๖๐
๑๒	ก่อสร้าง ปรับปรุง ซ่อมแซม ถนน คสล. ถนนลาดยาง และถนน ลูกรัง -ซอยน้ำคำ หมู่ที่ ๑๑ -ซอยห้วยซ่าน หมู่ที่ ๑๑ -ซอยหน้าเขา หมู่ที่ ๑๑ -ซอยสามไทย หมู่ที่ ๑๑ -คสล.โรงเรียนบ้านสวน จันทร์ หมู่ที่ ๑๑	เพื่อให้ประชาชน ที่ใช้เส้นทาง ดังกล่าวมีเส้นทาง คมนาคมที่สะดวก รวดเร็วและ ปลอดภัย	กว้าง ๔ ม. ยาว ๑,๘๐๐ ม. กว้าง ๔ ม. ยาว ๑,๐๐๐ ม. กว้าง ๕ ม. ยาว ๒,๐๐๐ ม. กว้าง ๖ ม. ยาว ๘๐๐ ม.	๕๐๐,๐๐๐ อบต. กรมส่งเสริม		๕๐๐,๐๐๐ อบต. กรมส่งเสริม	๕๐๐,๐๐๐ อบต. กรมส่งเสริม	ระบบการ คมนาคม สะดวก ปลอดภัย ร้อยละ ๒๐	ประชาชนได้รับ ความสะดวก รวดเร็วและ ปลอดภัยในการ สัญจร	กองช่าง
๑๓	ก่อสร้าง ปรับปรุง ซ่อมแซม ถนน คสล. ถนนลาดยาง และถนน ลูกรัง -ซอยบ้านพรรณราย หมู่ที่ ๑๒ -ซอยคอสน์-คลองโกฏี หมู่ที่ ๑๑ เชื่อม หมู่ที่ ๗- ๑๒ - ๙ -ซอย สปก.-๔๐๑ หมู่ที่ ๑๒ -ซอยท่าสะท้อน	เพื่อให้ประชาชน ที่ใช้เส้นทาง ดังกล่าวมีเส้นทาง คมนาคมที่สะดวก รวดเร็วและ ปลอดภัย	กว้าง ๕ ม. ยาว ๓,๐๐๐ ม. กว้าง ๕ ม. ยาว ๙,๐๐๐ ม. กว้าง ๕ ม. ยาว ๑,๐๐๐ ม. กว้าง ๕ ม. ยาว ๓,๐๐๐ ม.	๕๐๐,๐๐๐ อบต. กรมส่งเสริม		๕๐๐,๐๐๐ อบต. กรมส่งเสริม	๕๐๐,๐๐๐ อบต. กรมส่งเสริม	ระบบการ คมนาคม สะดวก ปลอดภัย ร้อยละ ๒๐	ประชาชนได้รับ ความสะดวก รวดเร็วและ ปลอดภัยในการ สัญจร	กองช่าง



ยุทธศาสตร์จังหวัดที่ ๒

๕๓

ยุทธศาสตร์การพัฒนาของ อปท. ในเขตจังหวัดที่ ๑

๑. ยุทธศาสตร์การพัฒนาด้านโครงสร้างพื้นฐาน

แนวทางที่ ๑ ก่อสร้าง ปรับปรุง บำรุงรักษาถนน สะพาน ทางเท้า ท่อระบายน้ำ และระบบจราจร

ที่	โครงการ	วัตถุประสงค์	เป้าหมาย (ผลผลิตของโครงการ)	งบประมาณและที่ผ่านมา			ตัวชี้วัด (KPI)	ผลที่คาดว่าจะได้รับ	หน่วยงานที่ รับผิดชอบ	
				๒๕๕๘		๒๕๕๙				๒๕๖๐
๑๔	ก่อสร้าง ปรับปรุง ซ่อมแซม ถนน คสล. ถนนลาดยาง และถนนลูกรัง -ขอย้ายกุ่ม หมู่ที่ ๑๓ -ขอยชองค้อ-ห้วยทรายขาวหมู่ที่ ๑๓	เพื่อให้ประชาชนที่ใช้เส้นทางดังกล่าวมีเส้นทางคมนาคมที่สะดวก รวดเร็วและปลอดภัย	กว้าง ๕ ม. ยาว ๒,๐๐๐ ม. กว้าง ๕ ม. ยาว ๙,๐๐๐ ม.	๕๐๐,๐๐๐ อบต. กรมส่งเสริม		๕๐๐,๐๐๐ อบต. กรมส่งเสริม	๕๐๐,๐๐๐ อบต. กรมส่งเสริม	ระบบการคมนาคม สะดวก ปลอดภัย ร้อยละ ๒๐	ประชาชนได้รับความสะดวก รวดเร็วและปลอดภัยในการสัญจร	กองช่าง
๑๕	ก่อสร้าง ปรับปรุง ซ่อมแซม ท่อลอดเหลี่ยม/สะพาน -ถนนสายหาดยาย-ในกริม หมู่ที่ ๕ บริเวณสะพานข้ามแม่น้ำหลังสวน -สะพาน ท่อลอดเหลี่ยม หมู่ที่ ๑๒	เพื่อให้ประชาชนที่ใช้เส้นทางดังกล่าวมีเส้นทางคมนาคมที่สะดวก รวดเร็วและปลอดภัย	ยาว ๖ เมตร	๕๐๐,๐๐๐ อบต. กรมส่งเสริม		๕๐๐,๐๐๐ อบต. กรมส่งเสริม	๕๐๐,๐๐๐ อบต. กรมส่งเสริม	ระบบการคมนาคม สะดวก ปลอดภัย ร้อยละ ๒๐	ประชาชนได้รับความสะดวก รวดเร็วและปลอดภัยในการสัญจร	กองช่าง
๑๖	ก่อสร้าง ปรับปรุง ซ่อมแซม ท่อลอดเหลี่ยม -ขอย้ายตะเคียน หมู่ที่ ๖ -ขอย้ายตะเคียน ๑ หมู่ที่ ๖ -ขอย้ายตะเคียน หมู่ที่ ๖	เพื่อให้การระบายน้ำได้สะดวกและป้องกันน้ำท่วมในฤดูฝน	จำนวน ๑ ตัว  จำนวน ๒ ตัว  จำนวน ๑ ตัว	๕๐๐,๐๐๐ อบต. กรมส่งเสริม		๕๐๐,๐๐๐ อบต. กรมส่งเสริม	๕๐๐,๐๐๐ อบต. กรมส่งเสริม	ระบบการคมนาคม สะดวก ปลอดภัย ร้อยละ ๒๐	ประชาชนได้รับความสะดวก รวดเร็วและปลอดภัยในการสัญจร และป้องกันน้ำท่วมขังในฤดูฝน	กองช่าง

ยุทธศาสตร์จังหวัดที่ ๒

ยุทธศาสตร์การพัฒนาของ อปท. ในเขตจังหวัดที่ ๑

๑. ยุทธศาสตร์พัฒนาด้านโครงสร้างพื้นฐาน

แนวทางที่ ๑ ก่อสร้าง ปรับปรุง บำรุงรักษาถนน สะพาน ทางเท้า ท่อระบายน้ำ และระบบจราจร

๕๔

ที่	โครงการ	วัตถุประสงค์	เป้าหมาย (ผลผลิตของโครงการ)	งบประมาณและที่ผ่านมา			ตัวชี้วัด (KPI)	ผลที่คาดว่าจะได้รับ	หน่วยงานที่ รับผิดชอบ	
				๒๕๕๘		๒๕๕๙				๒๕๖๐
ต่อ	-ชอยช่องลม หมู่ที่ ๖ -ชอยช่องลม ๑ หมู่ที่ ๖ -ชอยสองพี่น้อง (ควนตา รอก) หมู่ที่ ๖		จำนวน ๑ ตัว จำนวน ๑ ตัว จำนวน ๑ ตัว							
๑๗	ก่อสร้าง ปรับปรุง ซ่อมแซม ท่อลอดเหลี่ยม -ชอยห้วยคต หมู่ที่ ๑๓ -ชอยห้วยทรายขาว หมู่ที่ ๑๓ -ชอยรุ่งเรืองธารา (ห้วย เตย) หมู่ที่ ๑๓ -ชอยห้วยกุ่ม หมู่ที่ ๑๓ -ชอยบนควน หมู่ที่ ๑๓ -ชอยห้วยเกียบ หมู่ที่ ๑๓	เพื่อให้การระบาย น้ำได้สะดวกและ ป้องกันน้ำท่วมใน ฤดูฝน	กว้าง ๔ ม. ยาว ๒,๐๐๐ ม. กว้าง ๔ ม. ยาว ๒,๐๐๐ ม.  กว้าง ๔ ม. ยาว ๔,๕๐๐ ม.  กว้าง ๔ ม. ยาว ๔,๐๐๐ ม. กว้าง ๔ ม. ยาว ๒,๐๐๐ ม. กว้าง ๔ ม. ยาว ๒,๐๐๐ ม.	๕๐๐,๐๐๐ อปต. กรมส่งเสริม		๕๐๐,๐๐๐ อปต. กรมส่งเสริม	๕๐๐,๐๐๐ อปต. กรมส่งเสริม	ระบบการ คมนาคม สะดวก ปลอดภัย ร้อยละ ๒๐	ประชาชนได้รับ ความสะดวก รวดเร็วและ ปลอดภัยในการ สัญจร และป้องกัน น้ำท่วมขังในฤดูฝน	กองช่าง
๑๘	ขุดเจาะบ่อบาดาลและ สร้างถังพักน้ำบาดาล หมู่ที่ ๒, ๓, ๔, ๕, ๖, ๗ ๘, ๙, ๑๐, ๑๑, ๑๒	เพื่อให้ประชาชน มีน้ำใช้อย่าง ทั่วถึงและ เพียงพอ	หมู่ที่ ๒,๓,๔,๕,๖,๗,๘,๙,๑๐,๑๑, ๑๒	๕๐๐,๐๐๐ อปต. กรมส่งเสริม กรมทรัพยากร น้ำ		๕๐๐,๐๐๐ อปต. กรมส่งเสริม กรมทรัพยากร น้ำ	๕๐๐,๐๐๐ อปต. กรมส่งเสริม กรมทรัพยากร น้ำ	ระบบการ คมนาคม สะดวก ปลอดภัย ร้อยละ ๒๐	ประชาชนมีน้ำ สะอาดใช้อย่าง เพียงพอและทั่วถึง	กองช่าง
รวมทั้งสิ้น ๑๘ โครงการ				๙,๐๐๐,๐๐๐		๙,๐๐๐,๐๐๐	๙,๐๐๐,๐๐๐			

ยุทธศาสตร์จังหวัดที่ ๒

ยุทธศาสตร์การพัฒนาของ อปท. ในเขตจังหวัดที่ ๑

๑. ยุทธศาสตร์การพัฒนาด้านโครงสร้างพื้นฐาน

แนวทางที่ ๒ การพัฒนาระบบสาธารณูปโภคและสาธารณูปการ บำรุงรักษา และซ่อมแซมแหล่งน้ำเกษตร

ที่	โครงการ	วัตถุประสงค์	เป้าหมาย (ผลผลิตของโครงการ)	งบประมาณและที่ผ่านมา			ตัวชี้วัด (KPI)	ผลที่คาดว่าจะได้รับ	หน่วยงานที่ รับผิดชอบ	
				๒๕๕๘		๒๕๕๙				๒๕๖๐
๑	ขุดลอก ปรับปรุง ลำห้วย สระน้ำ ฝายชะลอน้ำ อ่างเก็บน้ำ ฝายผันน้ำ เพื่อการเกษตร -ห้วยรากไม้ หมู่ที่ ๑ -ห้วยรากไม้ หมู่ที่ ๒ (หมู่ที่ ๒,๓,๔) -ห้วยสวิง หมู่ที่ ๓ -ห้วยจันทร์แผล หมู่ที่ ๔ -เขื่อนน้ำสันห้วยตาฉิว -ฝายปากนพ หมู่ที่ ๕ -ฝายน้ำล้นห้วยออง หมู่ที่ ๕ -ห้วยเตย หมู่ที่ ๗ -ห้วยนุ้ย หมู่ที่ ๘ -คลองกริม หมู่ที่ ๘ -ห้วยทรายขาว หมู่ที่ ๘ -ห้วยเคียน หมู่ที่ ๘ -สระน้ำ รพช. หมู่ที่ ๘ -ฝายผันน้ำจากหมู่ที่ ๑๓ ลง สู่หมู่ที่ ๙	เพื่อให้ ประชาชนมีน้ำ ใช้เพื่อ การเกษตรอย่าง เพียงพอ	ยาว ๒,๕๐๐ ม. กว้าง ๓ ม.  ยาว ๕๐๐ ม. กว้าง ๓ ม. ยาว ๑๐๐ ม. กว้าง ๖ ม. ยาว ๑,๐๐๐ ม. ยาว ๔๐๐ ม.	๑,๐๐๐,๐๐๐  อบต. กรมส่งเสริม กรมทรัพยากรน้ำ		๑,๐๐๐,๐๐๐  อบต. กรมส่งเสริม กรมทรัพยากรน้ำ	๑,๐๐๐,๐๐๐  อบต. กรมส่งเสริม กรมทรัพยากรน้ำ	ปัญหา การขาด แคลน น้ำ ลดลง ร้อยละ ๑๐	ประชาชนมีน้ำใช้ เพื่อการเกษตร อย่างทั่วถึง	กองช่าง

ยุทธศาสตร์จังหวัดที่ ๒

ยุทธศาสตร์การพัฒนาของ อปท. ในเขตจังหวัดที่ ๑

## ๑. ยุทธศาสตร์การพัฒนาด้านโครงสร้างพื้นฐาน

แนวทางที่ ๒ การพัฒนาระบบสาธารณูปโภคและสาธารณูปการ บำรุงรักษา และซ่อมแซมแหล่งน้ำเกษตร

ที่	โครงการ	วัตถุประสงค์	เป้าหมาย (ผลผลิตของโครงการ)	งบประมาณและที่ผ่านมา			ตัวชี้วัด (KPI)	ผลที่คาดว่าจะได้รับ	หน่วยงานที่ รับผิดชอบ
				๒๕๕๘		๒๕๕๙			
ต่อ	-ขอย้ายเตย หมู่ที่ ๙ -ขอย้ายชาน หมู่ที่ ๙ -ฝายชะลอน้ำ หมู่ที่ ๑๐ (บริเวณจุดแข่งแพ) -สระน้ำเพื่อการเกษตร หมู่ที่ ๑๐ -อ่างเก็บน้ำสหกรณ์ หมู่ที่ ๑๑ -ฝายน้ำค้ำ หมู่ที่ ๑๑ -ขอย้ายแห้งหมู่ที่ ๑๒ -ห้วยทรายขาว หมู่ที่ ๑๓ -ขอยบนครวน หมู่ที่ ๑๓ -ขอยรุ่งเรืองธารา หมู่ที่ ๑๓ -หลังศูนย์หมู่บ้าน ม.๑๓		ยาว ๒๐๐ ม. จำนวน ๕ จุด  ยาว ๔๐๐ ม. จำนวน ๒ จุด ยาว ๒๐๐ ม. จำนวน ๒ จุด ยาว ๒๐๐ ม. จำนวน ๒ จุด						

ยุทธศาสตร์จังหวัดที่ ๒

ยุทธศาสตร์การพัฒนาของ อปท. ในเขตจังหวัดที่ ๑

## ๑. ยุทธศาสตร์การพัฒนาตามโครงสร้างพื้นฐาน

## แนวทางที่ ๒ การพัฒนาระบบสาธารณูปโภคและสาธารณูปการ บำรุงรักษา และซ่อมแซมแหล่งน้ำเกษตร

ที่	โครงการ	วัตถุประสงค์	เป้าหมาย (ผลผลิตของโครงการ)	งบประมาณและที่ผ่านมา			ตัวชี้วัด (KPI)	ผลที่คาดว่าจะได้รับ	หน่วยงานที่ รับผิดชอบ	
				๒๕๕๘		๒๕๕๙				๒๕๖๐
๒	ก่อสร้าง ปรับปรุง ซ่อมแซม ขยายเขต ระบบประปา ก่อสร้าง แท็งค์เก็บน้ำประปาทำ ระบบไฟฟ้า -หมู่ที่ ๒, ๓, ๔, ๗, ๘, ๙, ๑๑, ๑๒ -ระบบประปาเพื่อ การเกษตร หมู่ที่ ๓	เพื่อให้ประชาชน ในหมู่บ้านมี น้ำประปาใช้อย่าง ทั่วถึงและ เพียงพอ	หมู่ที่ ๒,๓,๔,๗,๘,๙,๑๑,๑๒	๕๐๐,๐๐๐ อบต. กรมส่งเสริม กรมทรัพยากร น้ำ		๕๐๐,๐๐๐ อบต. กรมส่งเสริม กรมทรัพยากร น้ำ	๕๐๐,๐๐๐ อบต. กรมส่งเสริม กรมทรัพยากร น้ำ	ปัญหา การขาด แคลน น้ำ ลดลง ร้อยละ ๑๐	ประชาชนมีน้ำ สะอาดเพียงพอต่อ การอุปโภค บริโภค	กองช่าง
๓	สนับสนุนถังเก็บน้ำใน ครัวเรือน -หมู่ที่ ๑ -สนับสนุนประปาหมู่บ้าน หมู่ที่ ๘, ๑๒	เพื่อให้ประชาชน ในหมู่บ้านมีน้ำ สะอาดใช้อย่าง ทั่วถึงและเพียงพอ	หมู่ที่ ๑ ต.หาดยาย หมู่ที่ ๘, ๑๒	๑๐๐,๐๐๐ อบต. กรมทรัพยากรน้ำ		๑๐๐,๐๐๐ อบต. กรมทรัพยากรน้ำ	๑๐๐,๐๐๐ อบต. กรมทรัพยากรน้ำ	ปัญหา การขาด แคลน น้ำ ลดลง ร้อยละ ๑๐	ประชาชนมีน้ำใช้ ตลอดปี	กองช่าง
๔	ขุดบ่อน้ำตื้น -หมู่ที่ ๒, ๑๐,๑๑,๑๒	เพื่อให้ประชาชน ในหมู่บ้านมีน้ำ สะอาดใช้อย่าง ทั่วถึงและ เพียงพอ	หมู่ที่ ๒, ๑๐,๑๑,๑๒ ต.หาดยาย	๑๐๐,๐๐๐ อบต. กรมทรัพยากรน้ำ		๑๐๐,๐๐๐ อบต. กรมทรัพยากรน้ำ	๑๐๐,๐๐๐ อบต. กรมทรัพยากรน้ำ	ปัญหา การขาด แคลน น้ำ ลดลง ร้อยละ ๑๐	ประชาชนมีน้ำใช้ ตลอดปี	กองช่าง

ยุทธศาสตร์จังหวัดที่ ๒

ยุทธศาสตร์การพัฒนาของ อปท. ในเขตจังหวัดที่ ๑

๑. ยุทธศาสตร์การพัฒนาด้านโครงสร้างพื้นฐาน

แนวทางที่ ๒ การพัฒนาระบบสาธารณูปโภคและสาธารณูปการ บำรุงรักษา และซ่อมแซมแหล่งน้ำเกษตร

ที่	โครงการ	วัตถุประสงค์	เป้าหมาย (ผลผลิตของโครงการ)	งบประมาณและที่ผ่านมา			ตัวชี้วัด (KPI)	ผลที่คาดว่าจะได้รับ	หน่วยงานที่ รับผิดชอบ	
				๒๕๕๘		๒๕๕๙				๒๕๖๐
๕	ขยายเขตไฟฟ้า -ขอยหมู่ที่ ๒ เชื่อม หมู่ที่ ๔ -ขอยเขี้ยวย่าหมู หมู่ที่ ๒ -ขอยคลองส่งน้ำ ชลประทาน หมู่ที่ ๒ -ขอยหน้า อบต. หลังใหม่ หมู่ที่ ๔ -ขอย อบต. พัฒนา ม.๔ -ขอยข้างอนามัย ม.๔ -ขอยหัวตะเคียน ม.๔ -ขอยบ้านนายซิม ม.๔ -ขอยเลิศพัฒนา หมู่ที่ ๕ -ขอยช่องลม หมู่ที่ ๖ -ขอยหัวตะเคียน ๑ หมู่ที่ ๖ -ขอยคอสน หมู่ที่ ๗ -ขอยหัวม่วง หมู่ที่ ๗	เพื่อให้ประชาชน ในหมู่บ้านมีไฟฟ้า ใช้อย่างทั่วถึง	ระยะทาง ๓๐๐ เมตร  ระยะทาง ๕๐๐ เมตร ระยะทาง ๕๐๐ เมตร  ระยะทาง ๓๐๐ เมตร  ระยะทาง ๑,๐๐๐ เมตร ระยะทาง ๑,๕๐๐ เมตร ระยะทาง ๑๐๐ เมตร ระยะทาง ๑๐๐ เมตร ระยะทาง ๗๐๐ เมตร ระยะทาง ๑,๕๐๐ เมตร ระยะทาง ๑,๐๐๐ เมตร  ระยะทาง ๓,๐๐๐ เมตร ระยะทาง ๕๐๐ เมตร	๕๐๐,๐๐๐ อบต. กรมส่งเสริม การไฟฟ้า		๕๐๐,๐๐๐ อบต. กรมส่งเสริม การไฟฟ้า	๕๐๐,๐๐๐ อบต. กรมส่งเสริม การไฟฟ้า	จัดวาง ระบบ ไฟฟ้าส่อง สว่างร้อย ละ ๒๐	ประชาชนมีไฟฟ้า ใช้อย่างทั่วถึง	กองช่าง

ยุทธศาสตร์จังหวัดที่ ๒

ยุทธศาสตร์การพัฒนาของ อปท. ในเขตจังหวัดที่ ๑

๑. ยุทธศาสตร์การพัฒนาด้านโครงสร้างพื้นฐาน

แนวทางที่ ๒ การพัฒนาระบบสาธารณูปโภคและสาธารณูปการ บำรุงรักษา และซ่อมแซมแหล่งน้ำเกษตร

ที่	โครงการ	วัตถุประสงค์	เป้าหมาย (ผลผลิตของโครงการ)	งบประมาณและที่ผ่านมา			ตัวชี้วัด (KPI)	ผลที่คาดว่าจะได้รับ	หน่วยงานที่ รับผิดชอบ
				๒๕๕๘		๒๕๕๙			
ต่อ	-ชวยจำปา หมู่ที่ ๙ -ชวยตาดิน หมู่ที่ ๙ -ชวยคลองโกฏ หมู่ที่ ๙ เชื่อมหมู่ที่ ๗, ๑๒ -ขยายเขตไฟฟ้า ทั้งหมู่บ้าน หมู่ที่ ๑๐ -ชวยห้วยชาน หมู่ที่ ๑๑ -ชวยคอสน-คลองโกฏ -ชวยห้วยเกียบ หมู่ที่ ๑๓ -ชวยรุ่งเรืองธารา หมู่ที่ ๑๓ -ชวยห้วยกุ่ม หมู่ที่ ๑๓ (สายบน-สายล่าง) -ชวยบนควน หมู่ที่ ๑๓		ระยะทาง ๑,๐๐๐ เมตร ระยะทาง ๕๐๐ เมตร ระยะทาง ๗,๐๐๐ เมตร  ระยะทาง ๒,๐๐๐ เมตร  ระยะทาง ๒,๐๐๐ เมตร  ยาว ๒,๐๐๐ ม.  ยาว ๔,๕๐๐ ม.  ยาว ๖,๐๐๐ ม.  ยาว ๕๐๐ ม.						

ยุทธศาสตร์จังหวัดที่ ๒

ยุทธศาสตร์การพัฒนาของ อปท. ในเขตจังหวัดที่ ๑

๑. ยุทธศาสตร์การพัฒนาด้านโครงสร้างพื้นฐาน

แนวทางที่ ๒ การพัฒนาระบบสาธารณูปโภคและสาธารณูปการ บำรุงรักษา และซ่อมแซมแหล่งน้ำเกษตร

ที่	โครงการ	วัตถุประสงค์	เป้าหมาย (ผลผลิตของโครงการ)	งบประมาณและที่ผ่านมา			ตัวชี้วัด (KPI)	ผลที่คาดว่าจะได้รับ	หน่วยงานที่ รับผิดชอบ	
				๒๕๕๘		๒๕๕๙				๒๕๖๐
๖	ติดตั้ง ซ่อมแซม ขยาย เขตไฟฟ้าส่องสว่าง สาธารณะ -ไฟฟ้าสาธารณะ หมู่ที่ ๑ - ๑๓ -ไฟฟ้าสาธารณะ หมู่ที่ ๑ ซอยบ้านนายพล -ซอยห้วยซ่าน หมู่ที่ ๑๑ -ซอยหน้าศูนย์หมู่บ้าน หมู่ที่ ๑๑ -ซอยน้ำคำ หมู่ที่ ๑๑ -ซอยหน้าเขาและหลัง เขา หมู่ที่ ๑๑ -ซอยพรรณราย หมู่ที่ ๑๒ -ไฟฟ้าส่องสว่างสามแยก ห้วยทรายขาว	เพื่อให้มีไฟฟ้า ส่องสว่างตาม ถนนสาธารณะ	ไฟฟ้าส่องสว่างภายในตำบล หมู่ที่ ๑ - หมู่ที่ ๑๓	๒,๐๐๐,๐๐๐ อปท. กรมส่งเสริม การไฟฟ้า		๒,๐๐๐,๐๐๐ อปท. กรมส่งเสริม การไฟฟ้า	๒,๐๐๐,๐๐๐ อปท. กรมส่งเสริม การไฟฟ้า	จัดวาง ระบบ ไฟฟ้า ส่อง สว่าง ร้อยละ ๒๐	ประชาชนได้รับ ความสะดวกในการ ใช้เส้นทางสัญจร ไป-มา ในเวลา กลางคืน	กองช่าง
๗	ไฟฟ้าสาธารณะ ณ จุด เสี่ยง ชุมชน สามแยก สี่แยก หมู่ที่ ๑-๑๓	เพื่อให้มีไฟฟ้า ส่องสว่างตาม ถนนสาธารณะ	ไฟฟ้าส่องสว่างภายในตำบล หมู่ที่ ๑ - หมู่ที่ ๑๓	๒๕๐,๐๐๐		๒๕๐,๐๐๐	๒๕๐,๐๐๐	จัดวาง ระบบไฟฟ้า ส่องสว่าง ร้อยละ ๒๐	ลดความเสี่ยงในจุด แยกชุมชน	กองช่าง
รวมทั้งสิ้น ๗ โครงการ				๔,๕๕๐,๐๐๐		๔,๕๕๐,๐๐๐	๔,๕๕๐,๐๐๐			



ยุทธศาสตร์จังหวัดที่ ๓

ยุทธศาสตร์การพัฒนาของ อปท. ในเขตจังหวัดที่ ๒

## ๒. ยุทธศาสตร์การพัฒนาด้านทรัพยากรมนุษย์และสังคม

แนวทางที่ ๑ พัฒนาการศึกษ ส่งเสริมการเรียนรู้ เพิ่มศักยภาพด้านการท่องเที่ยว การกีฬาและนันทนาการ

ที่	โครงการ	วัตถุประสงค์	เป้าหมาย (ผลผลิตของโครงการ)	งบประมาณและที่มา			ตัวชี้วัด (KPI)	ผลลัพธ์ที่คาดว่าจะ ได้รับ	หน่วยงานที่ รับผิดชอบ	
				๒๕๕๘ (บาท)		๒๕๕๙ (บาท)				๒๕๖๐ (บาท)
๑	การก่อสร้าง ปรับปรุง ลานกีฬา อเนกประสงค์ - หมู่ที่ ๑ - ๑๓	เพื่อให้ประชาชนในหมู่บ้านได้มี สถานที่สำหรับการออกกำลังกาย	ก่อสร้างลานกีฬา อเนกประสงค์ให้แก่หมู่ที่ ๑-๑๓	๕๐๐,๐๐๐ อบต. กรมส่งเสริม		๕๐๐,๐๐๐ อบต. กรมส่งเสริม	๕๐๐,๐๐๐ อบต. กรมส่งเสริม	ประชาชนมี ส่วนร่วม ร้อยละ ๑๐	ประชาชนในหมู่บ้านมี สถานที่สำหรับออกกำลังกายที่เพียงพอและ สุขภาพแข็งแรง	สำนักปลัด
๒	การอบรมให้ความรู้เกี่ยวกับ - ภาษาทางราชการ	เพื่อให้ประชาชนได้มีความรู้ มากขึ้น	จำนวน ๒๐ คน/รุ่น	๑๐,๐๐๐ อบต./ กรม ส่งเสริม		๑๐,๐๐๐ อบต./ กรม ส่งเสริม	๑๐,๐๐๐ อบต./กรม ส่งเสริม	ประชาชนมี ส่วนร่วม ร้อยละ ๑๐	ประชาชนมีความรู้เพิ่ม มากขึ้น	สำนักปลัด
๓	สนับสนุนเครื่องออกกำลังกาย ให้แก่ หมู่ที่ ๑-๑๓	เพื่อสนับสนุนเครื่องออกกำลังกาย ให้ประชาชนได้ใช้เพื่อ สุขภาพ	เครื่องออกกำลังกาย จำนวน ๑๓ ชุด	๓๐๐,๐๐๐ อบต. กรมส่งเสริม		๓๐๐,๐๐๐ อบต. กรมส่งเสริม	๓๐๐,๐๐๐ อบต. กรมส่งเสริม	ประชาชนมี ส่วนร่วม ร้อยละ ๑๐	ประชาชนมีเครื่องออก กำลังกายที่เหมาะสม	สำนักปลัด
๔	จัดทำป้ายชื่อและสถานที่สำคัญ ให้แก่ หมู่ที่ ๑-๑๓	เพื่อบอกชื่อซอยและสถานที่ สำคัญ	จำนวน ๑๕๐ ป้าย	๑๐๐,๐๐๐ อบต./ กรม ส่งเสริม		๑๐๐,๐๐๐ อบต./ กรม ส่งเสริม	๑๐๐,๐๐๐ อบต./กรม ส่งเสริม	ประชาชนมี ส่วนร่วม ร้อยละ ๑๐	เพื่อเป็นการอำนวยความสะดวก แก่บุคคลต่างถิ่น	กองช่าง
๕	สนับสนุนทุนการศึกษาแก่เด็ก ผู้ด้อยโอกาส ในหมู่ที่ ๑-๑๓	เพื่อเปิดโอกาสให้แก่เด็กเรียนได้ มีโอกาสศึกษาเล่าเรียนใน ระดับสูงขึ้น	ประชาชนในหมู่ที่ ๑-๑๓	๑๐๐,๐๐๐ อบต. กรมส่งเสริม		๑๐๐,๐๐๐ อบต. กรมส่งเสริม	๑๐๐,๐๐๐ อบต. กรมส่งเสริม	เยาวชนได้รับ สิทธิด้าน การศึกษา เพิ่มขึ้นปีละไม่ น้อยกว่า ๒๐ คน	เด็กด้อยโอกาสได้ศึกษา ต่อในระดับสูง	สำนักปลัด

ยุทธศาสตร์จังหวัดที่ ๓

ยุทธศาสตร์การพัฒนาของ อปท. ในเขตจังหวัดที่ ๒

๒. ยุทธศาสตร์การพัฒนาด้านทรัพยากรมนุษย์และสังคม

แนวทางที่ ๑ พัฒนาการศึกษ ส่งเสริมการเรียนรู้ เพิ่มศักยภาพด้านการท่องเที่ยว การกีฬาและนันทนาการ

ที่	โครงการ	วัตถุประสงค์	เป้าหมาย (ผลผลิตของ โครงการ)	งบประมาณและที่มา			ตัวชี้วัด (KPI)	ผลลัพธ์ที่คาดว่าจะ ได้รับ	หน่วยงานที่ รับผิดชอบ	
				๒๕๕๘ (บาท)		๒๕๕๙ (บาท)				๒๕๖๐ (บาท)
๖	<p>การสร้างปรับปรุงภูมิทัศน์ สถานที่ สาธารณะ สนามเด็กเล่น เครื่องเล่น สนาม</p> <ul style="list-style-type: none"> <li>- สวนหย่อม หมู่ที่ ๓</li> <li>- สนามเด็กเล่น หมู่ที่ ๖</li> <li>- ปรับภูมิทัศน์ หมู่ที่ ๑-๑๓</li> <li>- ศูนย์พัฒนาเด็กเล็ก ๔ ศูนย์</li> </ul> <p>สาธารณะ สนามเด็กเล่น เครื่องเล่น สนาม</p> <ul style="list-style-type: none"> <li>- เครื่องเล่นสนาม ศพด. ๔ ศูนย์</li> <li>- สถานที่พักผ่อน รร.บ้านในกริม</li> <li>- แหล่งท่องเที่ยวในตำบลหาดยาย ได้แก่ น้ำตกตาพิน , น้ำตกวังถ้ำ , น้ำตกชุมแสง ,น้ำตกควนเคียร และ ที่พักสงฆ์บ้านพรณราย</li> <li>- ลุมน้ำหลังสวนสะพานหัวตะเคียน ม.๕</li> </ul>	เพื่อส่งเสริมให้มี สภาพสิ่งแวดล้อม ที่ดี	ประชาชนในหมู่ที่ ๑-๑๓	๒๐๐,๐๐๐ อบต. กรมส่งเสริม		๒๐๐,๐๐๐ อบต. กรมส่งเสริม	๒๐๐,๐๐๐ อบต. กรมส่งเสริม	ประชาชน มีส่วนร่วม ร้อยละ ๑๐	ประชาชนในพื้นที่ ได้มีพื้นที่ในสภาพ สิ่งแวดล้อมที่ดี	สำนักปลัด
๗	<p>การจัดตั้งศูนย์เด็กเล็กให้แก่</p> <ul style="list-style-type: none"> <li>- หมู่ที่ ๑๓</li> </ul>	เพื่อให้เด็กเล็กใน พื้นที่มีโอกาส เตรียมความพร้อม	ศูนย์พัฒนาเด็ก เล็ก	๑,๐๐๐,๐๐๐ อบต./กรมส่งเสริม		๑,๐๐๐,๐๐๐ อบต./กรมส่งเสริม	๑,๐๐๐,๐๐๐ อบต./กรมส่งเสริม	เด็กก่อน ปฐมวัยมี พัฒนาการที่ ดีตามวัยชั้น ร้อยละ ๒๐	ลดภาระค่าใช้จ่าย ผู้ปกครอง	สำนักปลัด

ยุทธศาสตร์จังหวัดที่ ๓

ยุทธศาสตร์การพัฒนาของ อปท. ในเขตจังหวัดที่ ๒

๒. ยุทธศาสตร์การพัฒนาด้านทรัพยากรมนุษย์และสังคม

แนวทางที่ ๑ พัฒนาการศึกษ ส่งเสริมการเรียนรู้ เพิ่มศักยภาพด้านการท่องเที่ยว การกีฬาและนันทนาการ

ที่	โครงการ	วัตถุประสงค์	เป้าหมาย (ผลผลิตของโครงการ)	งบประมาณและที่มา			ตัวชี้วัด (KPI)	ผลลัพธ์ที่คาดว่าจะ ได้รับ	หน่วยงานที่ รับผิดชอบ
				๒๕๕๘ (บาท)	๒๕๕๙ (บาท)	๒๕๖๐ (บาท)			
๘	การส่งเสริมการท่องเที่ยว - หมู่ที่ ๖  - หมู่ที่ ๑๐ (คลองอัมมิ่ง) - ฝายชะลอน้ำหมู่ที่ ๑๐	เพื่อส่งเสริมการท่องเที่ยว ในพื้นที่ตำบลหาดยาย	เพื่อเป็นการส่งเสริมการ ท่องเที่ยว	๑๐๐,๐๐๐ อปต.  กรมส่งเสริม	๑๐๐,๐๐๐ อปต.  กรมส่งเสริม	๑๐๐,๐๐๐ อปต.  กรมส่งเสริม	ประชาชน เข้าร่วมไม่ น้อยกว่าร้อยละ ๓๐	ทำให้ประชาชนรู้จัก ตำบลหาดยายมากขึ้น	สำนักปลัด
๙	การสนับสนุนอุปกรณ์การ เรียน กศน. ในตำบล หาดยาย	เพื่อให้สถานศึกษามีความ พร้อมในการจัดการเรียน  การสอน	มีอุปกรณ์การเรียน ที่ดีขึ้น	๒๐,๐๐๐  อปต./ กรมส่งเสริม	๒๐,๐๐๐  อปต./ กรมส่งเสริม	๒๐,๐๐๐  อปต./กรม ส่งเสริม	พัฒนาการ ด้าน การศึกษาดี ขึ้นร้อยละ ๑๐	ทำให้มีศักยภาพใน การเรียน  การสอนของ กศน.	สำนักปลัด
๑๐	จัดซื้ออาหารเสริม (นม)	เพื่อให้เด็กนักเรียนมีสุขภาพ แข็งแรง มีการพัฒนาการตาม วัย	โรงเรียนและศูนย์พัฒนา เด็กเล็กในเขตตำบล หาดยาย	๖๐๐,๐๐๐ อปต. กรมส่งเสริม	๖๐๐,๐๐๐ อปต. กรมส่งเสริม	๖๐๐,๐๐๐ อปต. กรมส่งเสริม	นักเรียนมี สุขภาพที่ดี ขึ้นไม่น้อย กว่าร้อยละ ๓๐	นักเรียนมีสุขภาพ แข็งแรง มีการ พัฒนาการตามวัย	สำนักปลัด
๑๑	สนับสนุนอาหารกลางวัน	เพื่อให้เด็กนักเรียนมีอาหาร กลางวันรับประทาน	โรงเรียนและศูนย์พัฒนา เด็กเล็กในเขตตำบล หาดยาย	๒,๔๐๐,๐๐๐ อปต. กรมส่งเสริม	๒,๔๐๐,๐๐๐ อปต. กรมส่งเสริม	๒,๔๐๐,๐๐๐ อปต. กรมส่งเสริม	นักเรียนมี สุขภาพที่ดี ขึ้นไม่น้อย กว่าร้อยละ ๓๐	นักเรียนมีอาหาร กลางวันรับประทาน	สำนักปลัด

ยุทธศาสตร์จังหวัดที่ ๓

๖๔

ยุทธศาสตร์การพัฒนาของ อปท. ในเขตจังหวัดที่ ๒

๒. ยุทธศาสตร์การพัฒนาด้านทรัพยากรมนุษย์และสังคม

แนวทางที่ ๑ พัฒนาการศึกษ ส่งเสริมการเรียนรู้ เพิ่มศักยภาพด้านการท่องเที่ยว การกีฬาและนันทนาการ

ที่	โครงการ	วัตถุประสงค์	เป้าหมาย (ผลผลิตของ โครงการ)	งบประมาณและที่มา			ตัวชี้วัด (KPI)	ผลลัพธ์ที่คาดว่าจะ ได้รับ	หน่วยงานที่ รับผิดชอบ	
				๒๕๕๘ (บาท)		๒๕๕๙ (บาท)				๒๕๖๐ (บาท)
๑๒	-โครงการวันเด็กแห่งชาติ	เพื่อส่งเสริมสนับสนุน กิจกรรมของเยาวชน	เด็ก เยาวชนใน พื้นที่ตำบลหาด ยาย	๒๐๐,๐๐๐ อบต. อบจ.		๒๐๐,๐๐๐ อบต. อบจ.	๒๐๐,๐๐๐ อบต. อบจ.	เยาวชน เข้าร่วม โครงการ ร้อยละ ๘๐	เด็กและเยาวชนรู้ถึง ความสำคัญของตนเอง	สำนักปลัด
๑๓	-อุดหนุนคณะกรรมการหมู่บ้านใน การแข่งขันกีฬาตำบล	เพื่อส่งเสริมสนับสนุน กิจกรรมประชาชนในพื้นที่	ประชาชนในตำบล หาดยาย	๕๒,๐๐๐ อบต.		๕๒,๐๐๐ อบต.	๕๒,๐๐๐ อบต.	ประชาชนเข้า ร่วมโครงการ ร้อยละ ๗๐	ประชาชนในพื้นที่ได้ร่วม กิจกรรมเสริมสร้างความ สามัคคี	สำนักปลัด
๑๔	สนับสนุนงบประมาณกิจกรรมเพิ่ม ศักยภาพในตำบลหาดยาย  - กิจกรรมการแข่งขันกีฬาภายใน ตำบลหาดยาย - กิจกรรมการร่วมแข่งขันกีฬา ผู้นำท้องถิ่น อบจ.คัพ - กิจกรรมเข้าร่วมการแข่งขัน กีฬาระดับอื่น ๆ - การจัดตั้งศูนย์กีฬาพื้นบ้าน ประจำหมู่บ้านในตำบลหาด ยาย	เพื่อเพิ่มศักยภาพและเป็น การสนับสนุนให้เกิดกิจกรรม ที่สร้างความรักความสามัคคี ที่เกิดจากการปฏิบัติจริง โดยอาศัยการมีส่วนร่วมของ ทุกภาคส่วน	ประชาชนในตำบล หาดยาย	๕๐๐,๐๐๐ อบต. กรมส่งเสริม		๕๐๐,๐๐๐ อบต. กรมส่งเสริม	๕๐๐,๐๐๐ อบต. กรมส่งเสริม	ประชาชนเข้า ร่วมโครงการ ร้อยละ ๗๐	ประชาชนมีศักยภาพที่ เกิดจากการสนับสนุนให้ เกิดกิจกรรมที่สร้าง ความรัก ความสามัคคีที่ เกิดจากการปฏิบัติจริง โดยอาศัยการมีส่วนร่วม ของทุกภาคส่วน	สำนักปลัด

ยุทธศาสตร์จังหวัดที่ ๓

ยุทธศาสตร์การพัฒนาของ อปท. ในเขตจังหวัดที่ ๒

๒. ยุทธศาสตร์การพัฒนาด้านทรัพยากรมนุษย์และสังคม

แนวทางที่ ๑ พัฒนาการศึกษ ส่งเสริมการเรียนรู้ เพิ่มศักยภาพด้านการท่องเที่ยว การกีฬาและนันทนาการ

ที่	โครงการ	วัตถุประสงค์	เป้าหมาย (ผลผลิตของ โครงการ)	งบประมาณและที่มา			ตัวชี้วัด (KPI)	ผลลัพธ์ที่คาดว่าจะ ได้รับ	หน่วยงานที่ รับผิดชอบ	
				๒๕๕๘ (บาท)		๒๕๕๙ (บาท)				๒๕๖๐ (บาท)
๑๕	สนับสนุนงบประมาณกิจกรรมของ โรงเรียนและศูนย์พัฒนาเด็กเล็กใน ตำบลหาดยาย - ส่งเสริมการเรียนรู้ทั้งในและนอก สถานที่ของ ศพด. ในตำบลหาดยาย - ส่งเสริมอบรมจริยธรรมใน โรงเรียนพื้นที่ อบต.หาดยาย ร.ร. ชุมชนวัดหาดสำราญ -โครงการสนับสนุนประเพณีท้องถิ่น (กลองยาว) ร.ร บ้านในกริม - โครงการสนับสนุนประเพณี ท้องถิ่น (มโนราห์) ร.ร. บ้านในกริม - สนับสนุนค่ารถรับส่งนักเรียน ร.ร. ประชาบุษยวิทย์ - ก่อสร้างห้องน้ำและอ่างน้ำสำหรับ แปรงฟัน ศพด. บ้านสวนจันทร์ และ ศพด. ประชาบุษยวิทย์	เพื่อเพิ่มศักยภาพและเป็น การสนับสนุนให้เกิด กิจกรรมที่สร้างความ รักความสามัคคีที่เกิดจาก การปฏิบัติจริงโดยอาศัย การมีส่วนร่วมของทุก ภาคส่วน	โรงเรียนและศูนย์ พัฒนาเด็กเล็กในเขต ตำบลหาดยาย	๒๐๐,๐๐๐ อบต. กรมส่งเสริม		๒๐๐,๐๐๐ อบต. กรมส่งเสริม	๒๐๐,๐๐๐ อบต. กรมส่งเสริม	พัฒนาการ ด้าน การศึกษา ของเยาวชน ในพื้นที่มี การพัฒนาที่ ขึ้นร้อยละ ๒๐	นักเรียนและครูมี ศักยภาพที่เกิดจาก การสนับสนุนให้เกิด กิจกรรมที่สร้าง ความรัก ความ สามัคคีที่เกิดจาก การปฏิบัติจริงโดย อาศัยการมีส่วนร่วม ของทุกภาคส่วน	สำนักปลัด
	รวมทั้งสิ้น ๑๕ โครงการ			๖,๒๘๒,๐๐๐		๖,๒๘๒,๐๐๐	๖,๒๘๒,๐๐๐			

ยุทธศาสตร์จังหวัดที่ ๓

ยุทธศาสตร์การพัฒนาของ อปท. ในเขตจังหวัดที่ ๒

๒. ยุทธศาสตร์การพัฒนาด้านทรัพยากรมนุษย์และสังคม

แนวทางที่ ๒ พัฒนาปรับปรุงด้านสาธารณสุข ส่งเสริมสุขภาพ ป้องกันควบคุมโรคระบาดและโรคติดต่อ

ที่	โครงการ	วัตถุประสงค์	เป้าหมาย (ผลผลิตของ โครงการ)	งบประมาณและที่มา			ตัวชี้วัด (KPI)	ผลลัพธ์ที่คาดว่าจะ ได้รับ	หน่วยงานที่ รับผิดชอบ
				๒๕๕๘ (บาท)	๒๕๕๙ (บาท)	๒๕๖๐ (บาท)			
๑	การจัดตั้งศูนย์สุขภาพชุมชนใน ตำบลหาดยาย	เพื่อส่งเสริมการดูแล สุขภาพประชาชน	ประชาชนในเขตตำบล หาดยาย	๒๕๐,๐๐๐ อบต./กรมส่งเสริม	๒๕๐,๐๐๐ อบต./ กรมส่งเสริม	๒๕๐,๐๐๐ อบต. /กรม ส่งเสริม	อัตราการ เจ็บป่วย ลดลงร้อยละ ๒๐	ประชาชนมีสุขภาพที่ แข็งแรง	สำนักปลัด
๒	สนับสนุนงบประมาณดำเนิน กิจกรรม การป้องกันและระงับโรคติดต่อ - หมู่ที่ ๑-๑๓ - ควบคุมป้องกันโรคไข้เลือดออก	เพื่อป้องกันโรคระบาด และโรคติดต่อแก่ ประชาชนในตำบล หาดยาย	ประชาชนในเขตตำบล หาดยาย	๑๐๐,๐๐๐ อบต. กรมส่งเสริม	๑๐๐,๐๐๐ อบต. กรมส่งเสริม	๑๐๐,๐๐๐ อบต. กรมส่งเสริม	อัตราการ เจ็บป่วย ลดลงร้อยละ ๒๐	ประชาชนได้รับการ ป้องกันการแพร่ระบาดของ โรคต่าง ๆ ในตำบล หาดยาย	สำนักปลัด
๓	สนับสนุนกิจกรรมด้านสาธารณสุข ตำบลหาดยาย -พัฒนาทีม EMS ของตำบลหาดยาย -อบรมเพิ่มศักยภาพ อสม. ต.หาดยาย -สมทบกองทุนหลักประกันสุขภาพ	เพื่อส่งเสริมกิจกรรม ด้านสาธารณสุขของ ตำบลหาดยาย	ประชาชนและ อสม. ในเขตตำบลหาดยาย	๑,๐๐๐,๐๐๐ อบต. กรมส่งเสริม	๑,๐๐๐,๐๐๐ อบต. กรมส่งเสริม	๑,๐๐๐,๐๐๐ อบต. กรมส่งเสริม	อัตราการ เจ็บป่วย ลดลงร้อยละ ๒๐	ได้มีการเตรียมความ พร้อมและสามารถให้ บริการประชาชนได้ทัน ท่วงที	สำนักปลัด
๔	พัฒนางานสาธารณสุขมูลฐานใน ตำบลหาดยาย	เพื่อส่งเสริมการดูแล สุขภาพประชาชนและ สนับสนุนการบริการ สาธารณสุขของ หมู่บ้าน (อสม.)	ประชาชนในเขตตำบล หาดยาย	๑๙๕,๐๐๐ อบต. กรมส่งเสริม	๑๙๕,๐๐๐ อบต. กรมส่งเสริม	๑๙๕,๐๐๐ อบต. กรมส่งเสริม	อัตราการ เจ็บป่วย ลดลงร้อยละ ๒๐	ชุมชนมีความพร้อมใน การดำเนินงานด้าน สาธารณสุข	สำนักปลัด

ยุทธศาสตร์จังหวัดที่ ๓

ยุทธศาสตร์การพัฒนาของ อปท. ในเขตจังหวัดที่ ๒

๒. ยุทธศาสตร์การพัฒนาด้านทรัพยากรมนุษย์และสังคม

แนวทางที่ ๒ พัฒนาปรับปรุงด้านสาธารณสุข ส่งเสริมสุขภาพ ป้องกันควบคุมโรคระบาดและโรคติดต่อ

ที่	โครงการ	วัตถุประสงค์	เป้าหมาย (ผลผลิตของ โครงการ)	งบประมาณและที่มา			ตัวชี้วัด (KPI)	ผลลัพธ์ที่คาดว่าจะ ได้รับ	หน่วยงานที่ รับผิดชอบ
				๒๕๕๘ (บาท)	๒๕๕๙ (บาท)	๒๕๖๐ (บาท)			
๕	สนับสนุนกิจกรรมด้านสาธารณสุข รพ.สต. ในพื้นที่ตำบลหาดยาย -ป้องกันและระงับโรคติดต่อ -กิจกรรมประชุมประจำเดือนของชมรม ผู้สูงอายุ - สนับสนุนชมรมผู้สูงอายุ - โครงการห่วงใยเต็มใจผู้พิการ - โครงการโรงพยาบาลสายใยรัก - โครงการชุมชนลดเสี่ยงลดโรค - กิจกรรมจัดค่ายเปลี่ยนพฤติกรรม สุขภาพกลุ่มเสี่ยง - โครงการพัฒนาบูรณาการงาน รพ. สต.ต้นแบบ	เพื่อส่งเสริมกิจกรรม ด้านสาธารณสุข ของตำบล	ประชาชนในเขต ตำบลหาดยาย	๕๐๐,๐๐๐ อบต./ กรมส่งเสริม	๕๐๐,๐๐๐ อบต./ กรมส่งเสริม	๕๐๐,๐๐๐ อบต./ กรมส่งเสริม	ผู้สูง อายุ เข้าร่วม โครงการ	ประชาชนมีความเข้าใจ ในการดำเนินกิจกรรม ด้านสาธารณสุขของ รพ. สต. ในพื้นที่ตำบล	สำนักปลัด

ยุทธศาสตร์จังหวัดที่ ๓

ยุทธศาสตร์การพัฒนาของ อปท. ในเขตจังหวัดที่ ๒

๒. ยุทธศาสตร์การพัฒนาด้านทรัพยากรมนุษย์และสังคม

แนวทางที่ ๒ พัฒนาปรับปรุงด้านสาธารณสุข ส่งเสริมสุขภาพ ป้องกันควบคุมโรคระบาดและโรคติดต่อ

ที่	โครงการ	วัตถุประสงค์	เป้าหมาย (ผลผลิตของโครงการ)	งบประมาณและที่มา			ตัวชี้วัด (KPI)	ผลลัพธ์ที่คาดว่าจะ ได้รับ	หน่วยงานที่ รับผิดชอบ
				๒๕๕๘ (บาท)		๒๕๕๙ (บาท)			
ต่อ	<ul style="list-style-type: none"> <li>- การจัดทำแผนทางเดินยุทธศาสตร์</li> <li>- โครงการวิจัยสุขภาพในพื้นที่</li> <li>- กิจกรรมคัดกรองความดันโลหิตสูง, เบาหวาน , มะเร็งปากมดลูกและมะเร็งเต้านม</li> <li>- การรณรงค์ป้องกันโรคโลหิตจาง</li> <li>- โครงการหนังสือเล่มแรกของหนู</li> <li>- โครงการเด็กไทยใส่ใจทันตสุขภาพ</li> <li>- โครงการเติมใจให้กัน</li> <li>- โครงการเด็กไทยทำได้</li> <li>- เครื่องพ่น ULV</li> <li>- ปลุกป่าสมุนไพรร</li> <li>- อนุรักษ์พันธุ์พืช</li> </ul>								
	รวมทั้งสิ้น ๕ โครงการ			๒,๐๔๕,๐๐๐		๒,๐๔๕,๐๐๐	๒,๐๔๕,๐๐๐		



ยุทธศาสตร์จังหวัดที่ ๓

ยุทธศาสตร์การพัฒนาของ อปท. ในเขตจังหวัดที่ ๒

๒. ยุทธศาสตร์การพัฒนาด้านทรัพยากรมนุษย์และสังคม  
แนวทางที่ ๓ จัดสวัสดิการเพื่อพัฒนาสังคม

๖๙

ที่	โครงการ	วัตถุประสงค์	เป้าหมาย (ผลผลิตของ โครงการ)	งบประมาณและที่มา			ตัวชี้วัด (KPI)	ผลลัพธ์ที่คาดว่าจะ ได้รับ	หน่วยงานที่ รับผิดชอบ
				๒๕๕๘ (บาท)	๒๕๕๙ (บาท)	๒๕๖๐ (บาท)			
๑	แบ่งแยกหมู่บ้าน หมู่ที่ ๘	เพื่อให้ประชาชนได้รับความ สะดวกในการดูแลจาก หน่วยงานของรัฐได้อย่าง ทั่วถึง	ประชาชนในตำบล หาดยาย	๕๐,๐๐๐ อบต./กรมส่งเสริม	๕๐,๐๐๐ อบต./ กรม ส่งเสริม	๕๐,๐๐๐ อบต./กรม ส่งเสริม	ประชาชน ได้รับการ ดูแลอย่าง ทั่วถึง	เพื่อให้ประชาชนได้รับ ความสะดวกในการ ดูแลจากหน่วยงาน ของรัฐได้ อย่างทั่วถึง	สำนักปลัด
๒	การสงเคราะห์เบี้ยยังชีพแก่ผู้สูงอายุ ผู้พิการและผู้ป่วยเอดส์	เพื่อเป็นสวัสดิการสังคมจาก หน่วยงานของรัฐ	ผู้สูงอายุ ผู้พิการ ผู้ป่วยเอดส์ ในพื้นที่ตำบล หาดยาย	๕,๐๐๐,๐๐๐ อบต./ กรม ส่งเสริม	๕,๐๐๐,๐๐๐ อบต./ กรม ส่งเสริม	๕,๐๐๐,๐๐๐ อบต./ กรม ส่งเสริม	มีสวัสดิการ สังคมไม่ น้อยกว่า ร้อยละ ๘๐	เป็นสวัสดิการสังคม จากหน่วยงานของรัฐ	สำนักปลัด
๓	จัดสวัสดิการและส่งเสริมการทำ กิจกรรม - เด็ก เยาวชน ผู้พิการ ผู้สูงอายุ ผู้ป่วยเอดส์ ผู้ด้อยโอกาส ในพื้นที่ - ศูนย์พัฒนาครอบครัว - สร้างบ้านให้ผู้ด้อยโอกาส - จัดศึกษาดูงานกลุ่มผู้สูงอายุ - กิจกรรมชมรมผู้สูงอายุในพื้นที่ หาดยาย	เพื่อให้เด็ก เยาวชน ผู้พิการ ผู้สูงอายุ ผู้ป่วยเอดส์ใน ตำบลได้รับสวัสดิการจาก หน่วยงานของรัฐ	เด็ก เยาวชน ผู้พิการ ผู้สูงอายุ ผู้ป่วยเอดส์ ในพื้นที่ตำบล หาดยาย	๒๐๐,๐๐๐ อบต./ กรม ส่งเสริม	๒๐๐,๐๐๐ อบต./ กรม ส่งเสริม	๒๐๐,๐๐๐ อบต./กรม ส่งเสริม	มีสวัสดิการ สังคมไม่ น้อยกว่า ร้อยละ ๕๐	เป็นสวัสดิการสังคม จากหน่วยงานของรัฐ	สำนักปลัด
รวมทั้งสิ้น ๓ โครงการ				๕,๒๕๐,๐๐๐	๕,๒๕๐,๐๐๐	๕,๒๕๐,๐๐๐			

ยุทธศาสตร์จังหวัดที่ ๓

ยุทธศาสตร์การพัฒนาของ อปท. ในเขตจังหวัดที่ ๒

๗๐

๒. ยุทธศาสตร์การพัฒนาด้านทรัพยากรมนุษย์และสังคม

แนวทางที่ ๔ จัดสิทธิการครอบครองใช้ประโยชน์ในที่ดินของรัฐ

ที่	โครงการ	วัตถุประสงค์	เป้าหมาย (ผลผลิตของโครงการ)	งบประมาณและที่มา			ตัวชี้วัด (KPI)	ผลลัพธ์ที่คาดว่าจะได้รับ	หน่วยงานที่ รับผิดชอบ	
				๒๕๕๘ (บาท)		๒๕๕๙ (บาท)				๒๕๖๐ (บาท)
๑	โครงการจัดสิทธิการครอบครอง ใช้ประโยชน์ในที่ดินของรัฐ	เพื่อให้ประชาชนได้มี สิทธิในที่ดินทำกินอย่าง ถูกต้องตามกฎหมาย	พื้นที่หมู่ที่ ๖, ๗, ๘, ๙, ๑๐, ๑๑, ๑๒	๒๐๐,๐๐๐ อปต. กรมส่งเสริม		๒๐๐,๐๐๐ อปต. กรมส่งเสริม	๒๐๐,๐๐๐ อปต. กรมส่งเสริม	ประชาชน เข้าร่วม โครงการไม่ น้อยกว่า ร้อยละ ๓๐	เพื่อให้ประชาชนได้รับความ สะดวกในการดูแลจาก หน่วยงานของรัฐได้อย่าง ทั่วถึง	สำนักปลัด
รวมทั้งสิ้น ๑ โครงการ				๒๐๐,๐๐๐		๒๐๐,๐๐๐	๒๐๐,๐๐๐			

ยุทธศาสตร์จังหวัดที่ ๓

ยุทธศาสตร์การพัฒนาของ อปท. ในเขตจังหวัดที่ ๓

๓. ยุทธศาสตร์การพัฒนาด้านการเมือง การบริหาร

แนวทางที่ ๑ ส่งเสริม พัฒนาและสนับสนุนการปกครองระบอบประชาธิปไตย

ที่	โครงการ	วัตถุประสงค์	เป้าหมาย (ผลผลิตของโครงการ)	งบประมาณและที่มา			ตัวชี้วัด (KPI)	ผลลัพธ์ที่คาดว่าจะได้รับ	หน่วยงานที่ รับผิดชอบ	
				๒๕๕๘ (บาท)		๒๕๕๙ (บาท)				๒๕๖๐ (บาท)
๑	โครงการรณรงค์ เสริมสร้าง ประชาสัมพันธ ให้ความรู้การ เลือกตั้งภายในตำบล	เพื่อส่งเสริมให้ประชาชน มีส่วนร่วมในการ เลือกตั้ง	จัดรณรงค์ประชาสัมพันธ การใช้สิทธิเลือกตั้งแก่ ประชาชน	๑๕๐,๐๐๐ อบต./ กรม ส่งเสริม		๑๕๐,๐๐๐ อบต./ กรม ส่งเสริม	๑๕๐,๐๐๐ อบต./ กรม ส่งเสริม	ประชาชน เข้าร่วม โครงการ ไม่น้อยกว่า ร้อยละ ๑๐	ประชาชนมีส่วนร่วม และมีความรู้ความเข้าใจ ในการเลือกตั้งตามระบอบ ประชาธิปไตย	สำนักปลัด
๒	โครงการเสริมสร้างความรู้ เกี่ยวกับประชาธิปไตย  และการมีส่วนร่วมของ ประชาชนภายในตำบล	เพื่อส่งเสริมให้ประชาชน มีความรู้เกี่ยวกับประชา  ธิปไตย	จัดอบรมเสริมสร้างความรู้ เกี่ยวกับประชาธิปไตย	๑๕๐,๐๐๐  อบต./ กรม ส่งเสริม		๑๕๐,๐๐๐  อบต./ กรม ส่งเสริม	๑๕๐,๐๐๐  อบต. /กรม ส่งเสริม	ประชาชน เข้าร่วม โครงการ ไม่น้อยกว่า ร้อยละ ๑๐	ประชาชนมีส่วนร่วมและมี ความรู้เกี่ยวกับการ  ปกครองระบอบประชา ธิปไตย	สำนักปลัด
รวมทั้งสิ้น ๒ โครงการ				๓๐๐,๐๐๐		๓๐๐,๐๐๐	๓๐๐,๐๐๐			

ยุทธศาสตร์จังหวัดที่ ๓

ยุทธศาสตร์การพัฒนาของ อปท. ในเขตจังหวัดที่ ๓

๓. ยุทธศาสตร์การพัฒนาด้านการเมือง การบริหาร

แนวทางที่ ๒ ป้องกันและบรรเทาสาธารณภัยเฝ้าระวังความปลอดภัยในชีวิตและทรัพย์สิน ความสงบเรียบร้อย และพัฒนาคุณภาพชีวิตให้มีคุณภาพ

ที่	โครงการ	วัตถุประสงค์	เป้าหมาย (ผลผลิตของโครงการ)	งบประมาณและที่มา			ตัวชี้วัด (KPI)	ผลลัพธ์ที่คาดว่าจะได้รับ	หน่วยงานที่ รับผิดชอบ	
				๒๕๕๘ (บาท)		๒๕๕๙ (บาท)				๒๕๖๐ (บาท)
๑	ก่อสร้างทางลาด ป้ายสัญลักษณ์ และการบริการข้อมูลข่าวสารให้ผู้พิการ	เพื่อเป็นการอำนวยความสะดวกให้กับคนพิการ	คนพิการและประชาชนในตำบลหาดยาย	๑๐๐,๐๐๐ อบต./กรม ส่งเสริม		๑๐๐,๐๐๐ อบต./กรม ส่งเสริม	๑๐๐,๐๐๐ อบต./กรม ส่งเสริม	มีสวัสดิการสังคมไม่น้อยกว่าร้อยละ ๑๐	คนพิการและประชาชนได้รับการอำนวยความสะดวกมากขึ้น	สำนักปลัด
๒	การก่อสร้างห้องน้ำและที่จอดรถสำหรับผู้พิการ	เพื่อเป็นการอำนวยความสะดวกให้กับคนพิการ	คนพิการและประชาชนในตำบลหาดยาย	๒๕๐,๐๐๐ อบต./ กรม ส่งเสริม		๒๕๐,๐๐๐ อบต./ กรม ส่งเสริม	๒๕๐,๐๐๐ อบต. /กรม ส่งเสริม	มีสวัสดิการสังคมไม่น้อยกว่าร้อยละ ๑๐	คนพิการและประชาชนได้รับการอำนวยความสะดวกมากขึ้น	สำนักปลัด
๓	สนับสนุนกิจกรรมการให้ความรู้-โครงการชุมชนห่างไกลยาเสพติด หมู่ที่ ๑-๑๓  - โครงการชุมชนห่างไกลยาเสพติดหมู่ที่ ๑ - ๑๓ - อบรมเฝ้าระวังไฟฟ้า - การรณรงค์ป้องกันและลดอุบัติเหตุในช่วงเทศกาล	เพื่อให้ประชาชนได้รับความรู้ในเรื่องของการเฝ้าระวังความปลอดภัยและพัฒนาคุณภาพชีวิตให้มีคุณภาพ	ประชาชนในพื้นที่หาดยาย	๑๓๐,๐๐๐  อบต./ กรม ส่งเสริม		๑๓๐,๐๐๐  อบต./ กรม ส่งเสริม	๑๓๐,๐๐๐  อบต. /กรม ส่งเสริม	สถิติอาชญากรรมและอัตราการตายจากอุบัติเหตุลดลงร้อยละ ๑๐	ประชาชนได้รับความรู้ในเรื่องของการเฝ้าระวังความปลอดภัยและพัฒนาคุณภาพชีวิตให้มีคุณภาพ	สำนักปลัด

ยุทธศาสตร์จังหวัดที่ ๓

ยุทธศาสตร์การพัฒนาของ อปท. ในเขตจังหวัดที่ ๓

๓. ยุทธศาสตร์การพัฒนาด้านการเมือง การบริหาร

แนวทางที่ ๒ ป้องกันและบรรเทาสาธารณภัยเฝ้าระวังความปลอดภัยในชีวิตและทรัพย์สิน ความสงบเรียบร้อย และพัฒนาคุณภาพชีวิตให้มีคุณภาพ

ที่	โครงการ	วัตถุประสงค์	เป้าหมาย (ผลผลิตของโครงการ)	งบประมาณและที่มา			ตัวชี้วัด (KPI)	ผลลัพธ์ที่คาดว่าจะได้รับ	หน่วยงานที่ รับผิดชอบ
				๒๕๕๘ (บาท)	๒๕๕๙ (บาท)	๒๕๖๐ (บาท)			
๔	การจัดหาอุปกรณ์ป้องกันและ บรรเทาสาธารณภัย ช่วยเหลือ ผู้ประสบปัญหาอุทกภัยและ วาทภัยอื่น ๆ ในเขตพื้นที่ ตำบลหาดยายประสบปัญหา อุทกภัยและวาทภัย อื่น ๆ	เพื่อป้องกันและรักษา ความสงบเรียบร้อยของ ประชาชนรวมถึงการ บรรเทาปัญหาภัยที่เกิด ขึ้นในพื้นที่ตำบล	ประชาชนในพื้นที่หาดยาย	๑๐๐,๐๐๐ อบต./กรม ส่งเสริม	๑๐๐,๐๐๐ อบต./กรม ส่งเสริม	๑๐๐,๐๐๐ อบต./กรม ส่งเสริม	ความ รวดเร็วใน การ ช่วยเหลือ ผู้ประสบภัย ไม่น้อยกว่า ร้อยละ ๕๐	ป้องกันและรักษาความ สงบเรียบร้อยของประชาชน รวมถึงการบรรเทาปัญหาภัย ที่เกิดขึ้นในพื้นที่หาดยาย	สำนักปลัด
๕	การสนับสนุนกิจกรรม ชรบ. อปพร.อพป. ตชด. ทั้งตำบล -จัดตั้งชุดรักษาความสงบ ปลอดภัยหมู่บ้าน (ชรบ) - เพิ่มประสิทธิภาพการ ป้องกันและบรรเทาสาธารณ ภัย	เพื่อสนับสนุนการ ปฏิบัติงานให้เกิด ประสิทธิภาพ	จำนวน ๓๐๐ คน	๓๐๐,๐๐๐ อบต./ กรม ส่งเสริม	๓๐๐,๐๐๐ อบต./ กรม ส่งเสริม	๓๐๐,๐๐๐ อบต./ กรม ส่งเสริม	ผู้เข้ารับการ ฝึกอบรม ร้อยละ ๒ ของ ประชากร	การปฏิบัติงานมีประสิทธิภาพ ได้อย่างทั่วถึง	สำนักปลัด
๖	จัดซื้อเรือขนาดใหญ่พร้อม เครื่องยนต์ หมูที่ ๕	เพื่อให้ไว้ใช้งานสมภาระ และช่วยชีวิตขณะเกิด อุทกภัย	เรือพร้อมเครื่องยนต์ จำนวน ๑ ลำ	๑๐๐,๐๐๐  อบต./ กรม ส่งเสริม	๑๐๐,๐๐๐  อบต./ กรม ส่งเสริม	๑๐๐,๐๐๐  อบต. /กรม ส่งเสริม	ความ รวดเร็วใน การ ช่วยเหลือ ผู้ประสบภัย ไม่น้อยกว่า ร้อยละ ๕๐	ประชาชนมีความปลอดภัยทั้ง ชีวิตและทรัพย์สิน	สำนักปลัด
รวมทั้งสิ้น ๖ โครงการ				๙๘๐,๐๐๐	๙๘๐,๐๐๐	๙๘๐,๐๐๐			

ยุทธศาสตร์จังหวัดที่ ๒

ยุทธศาสตร์การพัฒนาของ อปท. ในเขตจังหวัดที่ ๘

๓. ยุทธศาสตร์การพัฒนาด้านการเมือง การบริหาร

แนวทางที่ ๓ พัฒนาศักยภาพของบุคลากรให้มีประสิทธิภาพในการปฏิบัติ

ที่	โครงการ	วัตถุประสงค์	เป้าหมาย (ผลผลิตของ โครงการ)	งบประมาณและที่มา			ตัวชี้วัด (KPI)	ผลลัพธ์ที่คาดว่าจะได้รับ	หน่วยงานที่ รับผิดชอบ	
				๒๕๕๘ (บาท)		๒๕๕๙ (บาท)				๒๕๖๐ (บาท)
๑	ฝึกอบรมพัฒนาความรู้ให้แก่ ผู้บริหาร สมาชิกสภา อบต. พนักงานส่วนตำบล	เพื่อเพิ่มพูนให้ความรู้แก่ ผู้บริหารท้องถิ่น สมาชิกสภา พนักงานส่วนตำบล	จัดส่งคณะผู้บริหาร, สมาชิก สภา อบต. พนักงาน อบต. เข้ารับการฝึกอบรม โครงการต่าง ๆ	๑๐๐,๐๐๐ อบต. กรมส่งเสริม		๑๐๐,๐๐๐ อบต. กรมส่งเสริม	๑๐๐,๐๐๐ อบต. กรมส่งเสริม	ประสิทธิภาพ การปฏิบัติงาน เพิ่มขึ้นร้อยละ ๕๐	บุคลากรมีความรู้ ความสามารถ มีประสิทธิภาพ ในการปฏิบัติงาน	สำนักปลัด
๒	โครงการจัดอบรมสัมมนา ศึกษาดูงาน	เพื่อเสริมสร้างประสบการณ์ ความรู้ในการปฏิบัติงาน	ผู้นำชุมชน กลุ่ม องค์กรในชุมชน	๕๐๐,๐๐๐ อบต./อบจ.		๕๐๐,๐๐๐ อบต./อบจ.	๕๐๐,๐๐๐ อบต./อบจ.	ประสิทธิภาพ การปฏิบัติงาน เพิ่มขึ้นร้อยละ ๕๐	บุคลากรมีความรู้ ความสามารถ มีประสิทธิภาพ ในการปฏิบัติงาน	สำนักปลัด
๓	โครงการ อบต. เคลื่อนที่	เพื่ออำนวยความสะดวก ในการให้บริการแก่ ประชาชนในรูปแบบของ การเข้าถึง	ตำบลหาดยาย	๓๐๐,๐๐๐ อบต. กรมส่งเสริม		๓๐๐,๐๐๐ อบต. กรมส่งเสริม	๓๐๐,๐๐๐ อบต. กรมส่งเสริม	ประชาชน ได้รับการ บริการอย่าง ทั่วถึงและ รวดเร็ว	ประชาชนได้รับการอำนวยความสะดวกในการรับบริการ จาก อบต.	สำนักปลัด
รวมทั้งสิ้น ๓ โครงการ				๙๐๐,๐๐๐		๙๐๐,๐๐๐	๙๐๐,๐๐๐			

ยุทธศาสตร์จังหวัดที่ ๒

ยุทธศาสตร์การพัฒนาของ อปท. ในเขตจังหวัดที่ ๘

๓. ยุทธศาสตร์การพัฒนาด้านการเมือง การบริหาร

แนวทางที่ ๔ พัฒนาเสริมสร้างศักยภาพขององค์กรเพิ่มช่องทางการรับรู้ข้อมูลข่าวสารด้านการบริหารงานองค์กรให้แก่ประชาชน

ที่	โครงการ	วัตถุประสงค์	เป้าหมาย (ผลผลิตของโครงการ)	งบประมาณและที่มา			ตัวชี้วัด (KPI)	ผลลัพธ์ที่คาดว่าจะได้รับ	หน่วยงานที่ รับผิดชอบ	
				๒๕๕๘ (บาท)		๒๕๕๙ (บาท)				๒๕๖๐ (บาท)
๑	<p>โครงการบริการข่าวสารภายในตำบล</p> <ul style="list-style-type: none"> <li>- ก่อสร้าง/ปรับปรุง/ต่อเติมศูนย์หมู่บ้าน, ป้อมยามประจำหมู่บ้าน</li> <li>- จัดซื้อ/ซ่อมแซมเครื่องขยายเสียงพร้อมลำโพง</li> <li>- ก่อสร้าง/ปรับปรุงหอกระจายข่าว</li> <li>- ก่อสร้าง/ปรับปรุงที่อ่านหนังสือพิมพ์</li> <li>- สนับสนุนระบบสื่อสาร ที่ศูนย์บริการหมู่บ้าน จานดาวเทียม ทวี</li> <li>- ส่งเสริมการโทรคมนาคม สัญญาณโทรศัพท์ หมู่ที่ ๑-๑๓</li> <li>- ติดตั้งทีวี เครื่องเสียง กล้องวงจรปิด</li> </ul>	<p>เพื่อให้ประชาชนสามารถรับรู้ข้อมูลข่าวสารได้อย่างสะดวกรวดเร็ว</p>	<p>หมู่บ้านในตำบล หาดยาย</p>	<p>๒,๐๐๐,๐๐๐ อบต. อบจ. กรมส่งเสริม</p>		<p>๒,๐๐๐,๐๐๐ อบต. อบจ. กรมส่งเสริม</p>	<p>๒,๐๐๐,๐๐๐ อบต. อบจ. กรมส่งเสริม</p>	<p>ประสิทธิภาพการรับรู้ข้อมูลข่าวสารของประชาชนในพื้นที่เพิ่มเติมขึ้นไม่น้อยกว่าร้อยละ ๒๐</p>	<p>ประชาชนสามารถรับรู้ข้อมูลข่าวสารได้อย่างสะดวกรวดเร็ว</p>	<p>สำนักปลัด กองช่าง</p>

ยุทธศาสตร์จังหวัดที่ ๒

ยุทธศาสตร์การพัฒนาของ อปท. ในเขตจังหวัดที่ ๘

๓. ยุทธศาสตร์การพัฒนาด้านการเมือง การบริหาร

แนวทางที่ ๔ พัฒนาเสริมสร้างศักยภาพขององค์กรเพิ่มช่องทางการรับรู้ข้อมูลข่าวสารด้านการบริหารงานองค์กรให้แก่ประชาชน

ที่	โครงการ	วัตถุประสงค์	เป้าหมาย (ผลผลิตของโครงการ)	งบประมาณและที่มา			ตัวชี้วัด (KPI)	ผลลัพธ์ที่คาดว่าจะได้รับ	หน่วยงานที่ รับผิดชอบ	
				๒๕๕๘ (บาท)	๒๕๕๙ (บาท)	๒๕๖๐ (บาท)				
๒	ปรับปรุงภูมิทัศน์บริเวณที่ทำการ อบต.  - ก่อสร้างห้องน้ำ - ก่อสร้างศาลา เอนกประสงค์ - ก่อสร้างถนนคสล. - ก่อสร้างลานกีฬา - ต่อเติม/ปรับปรุง อาคารสำนักงาน - ก่อสร้างห้องประชุม - ก่อสร้างอาคารเก็บ พัสดุ - ชูตลอกครุระบายน้ำ บริเวณสำนักงาน ฯลฯ - ป้าย อบต. หน้า สำนักงาน อบต. - รั้ว อบต.	เพื่อรองรับการ ปฏิบัติงานและ อำนวยความสะดวก ต่อผู้มาติดต่อ ราชการ	ปรับปรุงภูมิทัศน์ สิ่งก่อสร้าง ณ ที่ทำการ อบต.	๓,๐๐๐,๐๐๐ อบต. อบจ. กรมส่งเสริม		๓,๐๐๐,๐๐๐ อบต. อบจ. กรมส่งเสริม	๓,๐๐๐,๐๐๐ อบต. อบจ. กรมส่งเสริม	ประสิทธิ ภาพใน งานบริการ ไม่น้อยกว่า ร้อยละ ๗๐	สร้างบรรยากาศ ความพึง พอใจแก่พนักงาน และ ประชาชนผู้มาติดต่อราชการ	สำนักปลัด กองช่าง



ยุทธศาสตร์จังหวัดที่ ๒

ยุทธศาสตร์การพัฒนาของ อปท. ในเขตจังหวัดที่ ๘

๓. ยุทธศาสตร์การพัฒนาด้านการเมือง การบริหาร

แนวทางที่ ๔ พัฒนาเสริมสร้างศักยภาพขององค์กรเพิ่มช่องทางการรับรู้ข้อมูลข่าวสารด้านการบริหารงานองค์กรให้แก่ประชาชน

ที่	โครงการ	วัตถุประสงค์	เป้าหมาย (ผลผลิตของโครงการ)	งบประมาณและที่มา			ตัวชี้วัด (KPI)	ผลลัพธ์ที่คาดว่าจะ ได้รับ	หน่วยงานที่ รับผิดชอบ	
				๒๕๕๘ (บาท)		๒๕๕๙ (บาท)				๒๕๖๐ (บาท)
๓	โครงการจัดทำแผนพัฒนา - แผนพัฒนาสามปี - แผนยุทธศาสตร์การ พัฒนา - ติดตามและประเมินผล แผน	เพื่อรองรับการ ปฏิบัติงาน ของ อบต.	สนับสนุนงบประมาณเพื่อ จัดประชาคมแผนพัฒนา ยุทธศาสตร์การพัฒนา แผนดำเนินงาน ติดตาม และประเมินผลแผน	๕๐,๐๐๐ อบต. อบจ. กรมส่งเสริม		๕๐,๐๐๐ อบต. อบจ. กรมส่งเสริม	๕๐,๐๐๐ อบต. อบจ. กรมส่งเสริม	ประสิทธิ ภาพในการ จัดทำแผนฯ เพิ่มขึ้นร้อยละ ๕๐	เพิ่มประสิทธิภาพของ การปฏิบัติงาน	สำนักปลัด
๔	โครงการจัดซื้อครุภัณฑ์ วัสดุ อุปกรณ์ เครื่องมือ เครื่องใช้	เพื่ออำนวยความสะดวกและเพิ่มประ สิทธิภาพในการปฏิบัติ งาน	จัดซื้อครุภัณฑ์ อุปกรณ์ เครื่องมือ เครื่องใช้ที่ จำเป็นในการบริหารงาน	๓๐๐,๐๐๐ อบต. อบจ. กรมส่งเสริม		๓๐๐,๐๐๐ อบต. อบจ. กรมส่งเสริม	๓๐๐,๐๐๐ อบต. อบจ. กรมส่งเสริม	ประสิทธิ ภาพในการ ปฏิบัติงาน เพิ่มขึ้นร้อยละ ๕๐	เพิ่มประสิทธิภาพของ การปฏิบัติงาน	สำนักปลัด กองคลัง กองช่าง
๕	โครงการจัดซื้อรถยนต์ตรวจการณ์	เพื่ออำนวยความสะดวกและเพิ่มประ สิทธิภาพในการปฏิบัติ งานขององค์กร	รถยนต์ตรวจการณ์จำนวน ๑ คัน	๗๐๐,๐๐๐ อบต. อบจ. กรมส่งเสริม		๗๐๐,๐๐๐ อบต. อบจ. กรมส่งเสริม	๗๐๐,๐๐๐ อบต. อบจ. กรมส่งเสริม	ประสิทธิ ภาพในการ ปฏิบัติงาน เพิ่มขึ้นร้อยละ ๕๐	องค์กรมีความพร้อมและมี ประสิทธิภาพในการ ปฏิบัติงาน	สำนักปลัด
๖	โครงการจัดตั้งเครือข่าย อินเทอร์เน็ตชุมชน	เพื่อรองรับการ ปฏิบัติงาน ของการสื่อสาร	ตั้งเครือข่ายอินเทอร์เน็ต ตำบล	๓๐,๐๐๐ อบต. อบจ. กรมส่งเสริม		๓๐,๐๐๐ อบต. อบจ. กรมส่งเสริม	๓๐,๐๐๐ อบต. อบจ. กรมส่งเสริม	ประสิทธิ ภาพในการ ปฏิบัติงาน เพิ่มขึ้นร้อยละ ๕๐	องค์กรมีความพร้อมและมี ประสิทธิภาพในการ ปฏิบัติงาน	สำนักปลัด
รวมทั้งสิ้น ๖ โครงการ				๖,๐๘๐,๐๐๐		๖,๐๘๐,๐๐๐	๖,๐๘๐,๐๐๐			

ยุทธศาสตร์จังหวัดที่ ๒

ยุทธศาสตร์การพัฒนาของ อปท. ในเขตจังหวัดที่ ๔

๔.ยุทธศาสตร์ การพัฒนาด้านการส่งเสริมการลงทุน พาณิชยกรรมและการท่องเที่ยว

แนวทางที่ ๑ การส่งเสริมการลงทุนและการเพิ่มมูลค่าผลิตภัณฑ์ การพัฒนาพาณิชยกรรม การส่งเสริมทางเกษตร รวมถึงการให้ความรู้ การจัดตั้งกลุ่มเกษตรกรและการบำรุงดิน

ที่	โครงการ	วัตถุประสงค์	เป้าหมาย (ผลผลิตของโครงการ)	งบประมาณและที่มา			ตัวชี้วัด (KPI)	ผลลัพธ์ที่คาดว่าจะได้รับ	หน่วยงานที่ รับผิดชอบ
				๒๕๕๘ (บาท)	๒๕๕๙ (บาท)	๒๕๖๐ (บาท)			
๑	โครงการจัดซื้อเครื่องมือ เครื่องใช้ ทางการเกษตร - เครื่องผสมปุ๋ยพร้อมมอเตอร์ - เครื่องพ่นยา - เครื่องสูบน้ำ	เพื่อพัฒนาด้านการประกอบ อาชีพการเกษตร	จัดซื้อเครื่องมือ เครื่องใช้ทางการเกษตร	๑๐๐,๐๐๐ อบต. อบจ.  กรมส่งเสริม	๑๐๐,๐๐๐ อบต. อบจ.  กรมส่งเสริม	๑๐๐,๐๐๐ อบต.อบจ.  กรมส่งเสริม	ประชาชนมี รายได้ เพิ่มขึ้นร้อยละ ๒๐	สร้างงาน เสริมสร้างรายได้	สำนักปลัด
๒	โครงการฝึกอบรมให้ความรู้ ศึกษา ดูงานด้านการเกษตรแก่ผู้นำชุมชน และเกษตรกร - กองทุนหมุนเวียนการเกษตร - ปลุกผักสวนครัวรั้วกินได้ - กองทุนฟื้นฟูการเกษตร - ปลุกผักสวนครัวรั้วกินได้ - อบรมการทำปุ๋ย	เพื่อพัฒนาความรู้ด้านการ ประกอบอาชีพเกษตรกรรม	ศึกษาดูงานแก่ผู้นำ ชุมชนและเกษตรกร	๑๐๐,๐๐๐ อบต. อบจ.  กรมส่งเสริม	๑๐๐,๐๐๐ อบต. อบจ.  กรมส่งเสริม	๑๐๐,๐๐๐ อบต. อบจ.  กรมส่งเสริม	ประชาชนมี รายได้ เพิ่มขึ้นร้อยละ ๒๐	สร้างงาน เสริมสร้างรายได้	สำนักปลัด
๓	โครงการสนับสนุนงบประมาณให้ ศูนย์ถ่ายทอดเทคโนโลยีการ การเกษตรประจำตำบล - ค่าเบี้ยประชุมคณะกรรมการ - ก่อสร้าง/จัดตั้งที่ทำการศูนย์ - แทรกแข่งราคาผลผลิตทาง การเกษตร	เพื่อส่งเสริมการค้าเนินงาน ของศูนย์ถ่ายทอดฯ	เพื่อเป็นเบี้ยประชุมของ คณะกรรมการ	๑๐๐,๐๐๐ อบต. อบจ.  กรมส่งเสริม	๑๐๐,๐๐๐ อบต. อบจ.  กรมส่งเสริม	๑๐๐,๐๐๐ อบต. อบจ.  กรมส่งเสริม	ผลการ ประเมิน ศูนย์อยู่ ในเกณฑ์ ดี	เพิ่มมูลค่าของผลผลิตทาง การเกษตร เพิ่มความรู้ ความเข้าใจในการบริหาร งานของศูนย์ฯ	สำนักปลัด

ที่	โครงการ	วัตถุประสงค์	เป้าหมาย (ผลผลิตของ โครงการ)	งบประมาณและที่มา			ตัวชี้วัด (KPI)	ผลลัพธ์ที่คาดว่าจะได้รับ	หน่วยงานที่ รับผิดชอบ	
				๒๕๕๘ (บาท)		๒๕๕๙ (บาท)				๒๕๖๐ (บาท)
๔	โครงการก่อสร้างศูนย์รวบรวมกระจายสินค้า (DC) เพื่อการค้าชายแดน	เพื่อเป็นแหล่งผลิตและเก็บรักษา กระจายผลผลิตทางการเกษตร	ตำบลหาดยาย	๑๓๐,๐๔๐,๐๐๐ กรมส่งเสริม		๑๓๐,๐๔๐,๐๐๐ กรมส่งเสริม	๑๓๐,๐๔๐,๐๐๐ กรมส่งเสริม	ประชาชนมีรายได้เพิ่มขึ้นร้อยละ ๒๐	ส่งเสริมและพัฒนาเศรษฐกิจ	สำนักปลัด กองช่าง
๕	สนับสนุนงบประมาณในโครงการส่งเสริมอาชีพ พร้อมให้ความรู้ในการประกอบอาชีพแก่ประชาชน/ผู้สูงอายุ ผู้พิการ - ศึกษาดูงานกลุ่มอาชีพ - การทำผ้าบาติก กรอบรูป - การนวดแผนไทย - ฝึกอาชีพจักสาน ผูกผ้า - ซ่อมแซมเครื่องใช้ไฟฟ้า เครื่องยนต์ เครื่องจักรกล - ทำปุ๋ยหมัก ปุ๋ยชีวภาพ - ทำน้ำยาล้างจาน - ทำขนมไทย แปรรูปผลไม้ - เลี้ยงสัตว์ - ปลูกพืช ผักสวนครัว พืชสมุนไพร - ร้านค้าชุมชน - กลุ่มสวัสดิการชุมชน - กลุ่มส่งเสริมอาชีพ ฯลฯ	เพื่อให้ประชาชนได้มีความรู้ และเพิ่มรายได้ให้แก่ประชาชน	หมู่บ้านในตำบล หาดยาย	๒๐๐,๐๐๐ อบต. อบจ. กรมส่งเสริม พัฒนาชุมชน		๒๐๐,๐๐๐ อบต. อบจ. กรมส่งเสริม พัฒนาชุมชน	๒๐๐,๐๐๐ อบต. อบจ. กรมส่งเสริม พัฒนาชุมชน	ประชาชนมีรายได้เพิ่มขึ้นร้อยละ ๒๐	ประชาชน/ผู้สูงอายุ/ผู้พิการได้รับความรู้ และเพิ่มรายได้ ได้สร้างความเป็นอยู่ที่ดี พัฒนาเศรษฐกิจ	สำนักปลัด
รวมทั้งสิ้น ๕ โครงการ				๑๓๐,๕๔๐,๐๐๐		๑๓๐,๕๔๐,๐๐๐	๑๓๐,๕๔๐,๐๐๐			

ยุทธศาสตร์จังหวัดที่ ๒

ยุทธศาสตร์การพัฒนาของ อปท. ในเขตจังหวัดที่ ๔

๔. ยุทธศาสตร์ การพัฒนาด้านการส่งเสริมการลงทุน พาณิชยกรรมและการท่องเที่ยว

แนวทางที่ ๒ การส่งเสริมการท่องเที่ยว

ที่	โครงการ	วัตถุประสงค์	เป้าหมาย (ผลผลิตของโครงการ)	งบประมาณและที่มา			ตัวชี้วัด (KPI)	ผลลัพธ์ที่คาดว่าจะได้รับ	หน่วยงานที่ รับผิดชอบ	
				๒๕๕๘ (บาท)		๒๕๕๙ (บาท)				๒๕๖๐ (บาท)
๑	ส่งเสริม, สนับสนุนงบประมาณ เพื่อส่งเสริมการท่องเที่ยว - แห่งพระแข่งเรือชิงโล่ พระราชทาน (วัดหาดสำราญ) - ลอยกระทง หมู่ที่ ๑-๑๓ - ป้ายบอกทางไปสถานที่ ท่องเที่ยว น้ำตก	เพื่อส่งเสริมให้มีการสืบทอด ประเพณีวัฒนธรรมท้องถิ่น รวมทั้งเป็นการส่งเสริมการ ท่องเที่ยว	สนับสนุนงบประมาณ ให้แก่ วัดหาดสำราญหมู่บ้าน โรงเรียน เพื่อส่งเสริม อนุรักษ์ภูมิปัญญา ท้องถิ่น ภายในตำบลหาดยาย	๑,๐๐๐,๐๐๐ อบต. กรมส่งเสริม		๑,๐๐๐,๐๐๐ อบต. กรมส่งเสริม	๑,๐๐๐,๐๐๐ อบต. กรมส่งเสริม	ประชาชน เข้าร่วมไม่ น้อยกว่า ร้อยละ ๕๐	สืบทอด อนุรักษ์ฟื้นฟู วัฒนธรรม ประเพณีท้องถิ่น ให้ดำรงสืบไป	สำนักปลัด
๒	ส่งเสริมสนับสนุนงบประมาณแก่ คณะกรรมการหมู่บ้านหมู่ที่ ๘ โครงการเรือพายปีใหม่	เพื่อส่งเสริมให้มีการสืบทอด ประเพณีวัฒนธรรมท้องถิ่น รวมทั้งเป็นการส่งเสริมการ ท่องเที่ยว	สนับสนุนงบประมาณ ให้แก่คณะกรรมการ หมู่บ้าน หมู่ที่ ๘	๖๐,๐๐๐ อบต. กรมส่งเสริม		๖๐,๐๐๐ อบต. กรมส่งเสริม	๖๐,๐๐๐ อบต. กรมส่งเสริม	ประชาชน เข้าร่วมไม่ น้อยกว่า ร้อยละ ๕๐	สืบทอด อนุรักษ์ฟื้นฟู วัฒนธรรม ประเพณี ท้องถิ่นให้ดำรงสืบไป	สำนักปลัด
๓	ส่งเสริมสนับสนุนงบประมาณแก่ คณะกรรมการหมู่บ้านหมู่ที่ ๑๒ โครงการเรือพระบก	เพื่อส่งเสริมให้มีการสืบทอด ประเพณีวัฒนธรรมท้องถิ่น รวมทั้งเป็นการส่งเสริมการ ท่องเที่ยว	สนับสนุนงบประมาณ ให้แก่คณะกรรมการ หมู่บ้าน หมู่ที่ ๑๒	๖๐,๐๐๐ อบต. กรมส่งเสริม		๖๐,๐๐๐ อบต. กรมส่งเสริม	๖๐,๐๐๐ อบต. กรมส่งเสริม	ประชาชน เข้าร่วมไม่ น้อยกว่า ร้อยละ ๕๐	สืบทอด อนุรักษ์ฟื้นฟู วัฒนธรรม ประเพณี ท้องถิ่นให้ดำรงสืบไป	สำนักปลัด
รวมทั้งสิ้น ๓ โครงการ				๑,๑๒๐,๐๐๐		๑,๑๒๐,๐๐๐	๑,๑๒๐,๐๐๐			

ยุทธศาสตร์จังหวัดที่ ๔

ยุทธศาสตร์การพัฒนาของ อปท. ในเขตจังหวัดที่ ๕

๕. ยุทธศาสตร์การพัฒนาด้านสิ่งแวดล้อม

แนวทางที่ ๑ สร้างจิตสำนึก รับผิดชอบในการอนุรักษ์ทรัพยากรธรรมชาติและสิ่งแวดล้อม

ที่	โครงการ	วัตถุประสงค์	เป้าหมาย (ผลผลิตของโครงการ)	งบประมาณและที่มา			ตัวชี้วัด (KPI)	ผลลัพธ์ที่คาดว่าจะได้รับ	หน่วยงานที่รับผิดชอบ	
				๒๕๕๘ (บาท)		๒๕๕๙ (บาท)				๒๕๖๐ (บาท)
๑	ส่งเสริม, สนับสนุนงบประมาณให้แก่คณะกรรมการหมู่บ้าน, วัด, สำนักสงฆ์เพื่ออนุรักษ์ทรัพยากรธรรมชาติ <ul style="list-style-type: none"> <li>- ปรับปรุงภูมิทัศน์หมู่บ้าน</li> <li>- ปลูกต้นไม้ริมถนนสาธารณะ</li> <li>- ปรับปรุงคุณภาพดิน</li> <li>- ปลูกหญ้าแฝก</li> <li>- ปรับปรุงที่ทำการล่องแพเชิงอนุรักษ์ หมู่ที่ ๕</li> <li>- อบรมให้ความรู้และจัดตั้งกลุ่มอนุรักษ์, ท้องเที่ยวเชิงอนุรักษ์</li> <li>- ก่อสร้างศาลาที่พักริมทาง</li> <li>- โครงการปาร์กิ้งน้ำ ม.๑๑</li> </ul>	เพื่อสร้างจิตสำนึกของประชาชนในประชาชนในการอนุรักษ์ รักษาทรัพยากรธรรมชาติและสิ่งแวดล้อม	สนับสนุนงบประมาณให้แก่หมู่บ้าน, วัด, สำนักสงฆ์	๓,๐๐๐,๐๐๐ อบต. อบจ กรมส่งเสริม		๓,๐๐๐,๐๐๐ อบต. อบจ กรมส่งเสริม	๓,๐๐๐,๐๐๐ อบต. อบจ กรมส่งเสริม	ประชาชนเข้าร่วมไม่น้อยกว่าร้อยละ ๕๐	หมู่บ้าน, วัด, สำนักสงฆ์ มีทัศนียภาพที่สวยงาม	สำนักปลัด กองช่าง

ยุทธศาสตร์จังหวัดที่ ๔

ยุทธศาสตร์การพัฒนาของ อปท. ในเขตจังหวัดที่ ๕

๕. ยุทธศาสตร์การพัฒนาด้านสิ่งแวดล้อม

แนวทางที่ ๑ สร้างจิตสำนึก อนุรักษ์ทรัพยากรธรรมชาติและสิ่งแวดล้อม

ที่	โครงการ	วัตถุประสงค์	เป้าหมาย (ผลผลิตของโครงการ)	งบประมาณและที่มา			ตัวชี้วัด (KPI)	ผลลัพธ์ที่คาดว่าจะได้รับ	หน่วยงานที่รับผิดชอบ	
				๒๕๕๘ (บาท)		๒๕๕๙ (บาท)				๒๕๖๐ (บาท)
๒	โครงการบำรุงรักษาป่าเทิดพระเกียรติฯ หมู่ที่ ๘	เพื่อสร้างจิตสำนึกของประชาชนและสิ่งแวดล้อม	ปลูกต้นไม้บริเวณป่าเฉลิมพระเกียรติภายในพื้นที่หมู่ที่ ๘	๓๐,๐๐๐ อบต. อบจ.		๓๐,๐๐๐ อบต. อบจ.	๓๐,๐๐๐ อบต. อบจ.	พื้นที่ป่าเพิ่มขึ้นร้อยละ ๑๐	ประชาชนมีจิตสำนึกหวงแหนสิ่งแวดล้อม	สำนักปลัด
๓	โครงการบำรุงรักษาป่าเทิดพระเกียรติฯ หมู่ที่ ๑๒	เพื่อสร้างจิตสำนึกของประชาชนและสิ่งแวดล้อม	ปลูกต้นไม้บริเวณป่าเฉลิมพระเกียรติภายในพื้นที่หมู่ที่ ๑๒	๓๐,๐๐๐ อบต. อบจ.		๓๐,๐๐๐ อบต. อบจ.	๓๐,๐๐๐ อบต. อบจ.	พื้นที่ป่าเพิ่มขึ้นร้อยละ ๑๐	ประชาชนมีจิตสำนึกหวงแหนสิ่งแวดล้อม	สำนักปลัด
๔	โครงการปลูกป่าเฉลิมพระเกียรติ ฯ สานสัมพันธ์วันสิ่งแวดล้อมโลก ครั้งที่ ๖	เพื่อสร้างจิตสำนึกของประชาชนและสิ่งแวดล้อม	ปลูกต้นไม้บริเวณป่าเฉลิมพระเกียรติภายในพื้นที่	๑๐๐,๐๐๐ อบต. อบจ. กรมส่งเสริม สวนป่า องค์การ อุตสาหกรรมป่า ไม้		๑๐๐,๐๐๐ อบต. อบจ. กรมส่งเสริม สวนป่า องค์การ อุตสาหกรรมป่า ไม้	๑๐๐,๐๐๐ อบต. อบจ. กรมส่งเสริม สวนป่า องค์การ อุตสาหกรรมป่า ไม้	พื้นที่ป่าเพิ่มขึ้นร้อยละ ๑๐	ประชาชนมีจิตสำนึกหวงแหนสิ่งแวดล้อม	สำนักปลัด
รวมทั้งสิ้น ๔ โครงการ				๓,๑๖๐,๐๐๐		๓,๑๖๐,๐๐๐	๓,๑๖๐,๐๐๐			

ยุทธศาสตร์จังหวัดที่ ๔

ยุทธศาสตร์การพัฒนาของ อปท. ในเขตจังหวัดที่ ๔

๕. ยุทธศาสตร์การพัฒนาด้านสิ่งแวดล้อม

แนวทางที่ ๒ การจัดการด้านขยะมูลฝอย

ที่	โครงการ	วัตถุประสงค์	เป้าหมาย (ผลผลิตของ โครงการ)	งบประมาณและที่มา			ตัวชี้วัด (KPI)	ผลลัพธ์ที่คาดว่าจะได้รับ	หน่วยงานที่ รับผิดชอบ	
				๒๕๕๘ (บาท)		๒๕๕๙ (บาท)				๒๕๖๐ (บาท)
๑	กำจัดขยะภายในตำบล  - ก่อสร้างเตาเผาขยะแบบ ไร้มลพิษ  - จัดซื้อรถขยะ, จัดซื้อถัง ขยะ - ขยะแลกไข่ - ธนาคารขยะ	เพื่อส่งเสริมการกำจัด/ ทิ้งขยะให้ถูกที่และถูก วิธี	ก่อสร้างเตาเผาขยะ จัดซื้อถังขยะ รถเก็บขยะ	๓,๐๐๐,๐๐๐ อบต. อบจ. กรมส่งเสริม		๓,๐๐๐,๐๐๐ อบต. อบจ. กรมส่งเสริม	๓,๐๐๐,๐๐๐ อบต. อบจ. กรมส่งเสริม	รถขยะที่ ตรงตาม มาตรฐาน	หมู่บ้านมีความเป็นระเบียบ เรียบร้อย มลภาวะเป็นพิษ ลดลง	สำนักปลัด กองช่าง
รวมทั้งสิ้น ๑ โครงการ				๓,๐๐๐,๐๐๐		๓,๐๐๐,๐๐๐	๓,๐๐๐,๐๐๐			

ยุทธศาสตร์จังหวัดที่ ๒

ยุทธศาสตร์การพัฒนาของ อปท. ในเขตจังหวัดที่ ๖

๖. ยุทธศาสตร์การพัฒนาด้านศาสนา ประเพณี วัฒนธรรมและภูมิปัญญาท้องถิ่น

แนวทางที่ ๑ การส่งเสริมพัฒนาด้านคุณธรรม จริยธรรม วัฒนธรรม ประเพณีและอนุรักษ์ภูมิปัญญาท้องถิ่น

ที่	โครงการ	วัตถุประสงค์	เป้าหมาย (ผลผลิตของโครงการ)	งบประมาณและที่มา			ตัวชี้วัด (KPI)	ผลลัพธ์ที่คาดว่าจะได้รับ	หน่วยงานที่รับผิดชอบ	
				๒๕๕๘ (บาท)		๒๕๕๙ (บาท)				๒๕๖๐ (บาท)
๑	ส่งเสริม, สนับสนุนงบประมาณเพื่ออนุรักษ์พื้นฟูภูมิปัญญาท้องถิ่น ภายในตำบลหาดยาย - ทำบุญปีใหม่หมู่ที่ ๑-๑๓	เพื่อส่งเสริมให้มีการสืบทอดประเพณีวัฒนธรรมท้องถิ่นรวมทั้งอนุรักษ์ภูมิปัญญาท้องถิ่น	สนับสนุนงบประมาณให้แก่หมู่บ้าน	๕,๐๐๐,๐๐๐ อบต.		๕,๐๐๐,๐๐๐ อบต.	๕,๐๐๐,๐๐๐ อบต.	ประชาชนเข้าร่วมไม่น้อยกว่าร้อยละ ๕๐	สืบทอด อนุรักษ์พื้นฟูวัฒนธรรม ประเพณีท้องถิ่นให้ดำรงสืบไป	สำนักปลัด
๒	ส่งเสริม, สนับสนุนงบประมาณเพื่ออนุรักษ์พื้นฟูภูมิปัญญาท้องถิ่น ภายในตำบลหาดยาย - ทำบุญกลางบ้านหมู่ที่ ๓	เพื่อส่งเสริมให้มีการสืบทอดประเพณีวัฒนธรรมท้องถิ่นรวมทั้งอนุรักษ์ภูมิปัญญาท้องถิ่น	สนับสนุนงบประมาณให้แก่หมู่บ้านหมู่ที่ ๓	๓๐,๐๐๐ อบต.		๓๐,๐๐๐ อบต.	๓๐,๐๐๐ อบต.	ประชาชนเข้าร่วมไม่น้อยกว่าร้อยละ ๕๐	สืบทอด อนุรักษ์พื้นฟูวัฒนธรรม ประเพณีท้องถิ่นให้ดำรงสืบไป	สำนักปลัด
๓	ส่งเสริม, สนับสนุนงบประมาณเพื่ออนุรักษ์พื้นฟูภูมิปัญญาท้องถิ่น ภายในตำบลหาดยาย - แข่งแพเฉลิมพระเกียรติฯ ตำบลยาเสพติด หมู่ที่ ๑๐	เพื่อส่งเสริมให้มีการสืบทอดประเพณีวัฒนธรรมท้องถิ่นรวมทั้งอนุรักษ์ภูมิปัญญาท้องถิ่น	สนับสนุนงบประมาณให้แก่หมู่บ้านหมู่ที่ ๑๐	๑๐๐,๐๐๐ อบต. อบจ.		๑๐๐,๐๐๐ อบต. อบจ.	๑๐๐,๐๐๐ อบต. อบจ.	ประชาชนเข้าร่วมไม่น้อยกว่าร้อยละ ๕๐	สืบทอด อนุรักษ์พื้นฟูวัฒนธรรม ประเพณีท้องถิ่นให้ดำรงสืบไป	สำนักปลัด



๖. ยุทธศาสตร์การพัฒนาด้านศาสนา ประเพณี วัฒนธรรมและภูมิปัญญาท้องถิ่น

แนวทางที่ ๑ การส่งเสริมพัฒนาด้านคุณธรรม จริยธรรม วัฒนธรรม ประเพณีและอนุรักษ์ภูมิปัญญาท้องถิ่น

ที่	โครงการ	วัตถุประสงค์	เป้าหมาย (ผลผลิตของโครงการ)	งบประมาณและที่มา			ตัวชี้วัด (KPI)	ผลลัพธ์ที่คาดว่าจะได้รับ	หน่วยงานที่ รับผิดชอบ
				๒๕๕๘ (บาท)	๒๕๕๙ (บาท)	๒๕๖๐ (บาท)			
๔	โครงการวันลอยกระทงหมู่ที่ ๑๒	เพื่อส่งเสริมให้มีการสืบทอดประเพณีวัฒนธรรมท้องถิ่น รวมทั้งอนุรักษ์ภูมิปัญญาท้องถิ่น	สนับสนุนงบประมาณให้แก่คณะกรรมการหมู่บ้านหมู่ที่ ๑๒	๒๐๐,๐๐๐ อบต.	๒๐๐,๐๐๐ อบต.	๒๐๐,๐๐๐ อบต.	ประชาชนเข้าร่วมไม่น้อยกว่าร้อยละ ๕๐	สืบทอด อนุรักษ์ฟื้นฟู วัฒนธรรมประเพณีท้องถิ่นให้ดำรงสืบไป	สำนักปลัด
๕	โครงการกลองยาว	เพื่อส่งเสริมให้มีการสืบทอดประเพณีวัฒนธรรมท้องถิ่น รวมทั้งอนุรักษ์ภูมิปัญญาท้องถิ่น	สนับสนุนงบประมาณให้แก่โรงเรียนบ้านในกริม	๖๐๐,๐๐๐ อบต.	๖๐๐,๐๐๐ อบต.	๖๐๐,๐๐๐ อบต.	ประชาชนเข้าร่วมไม่น้อยกว่าร้อยละ ๕๐	สืบทอด อนุรักษ์ฟื้นฟู วัฒนธรรมประเพณีท้องถิ่นให้ดำรงสืบไป	สำนักปลัด
๖	ส่งเสริม, สนับสนุนงบประมาณแก่วัดหาดสำราญ, สำนักสงฆ์  เพื่อจัดกิจกรรมวันสำคัญ - สงกรานต์ - ผู้สูงอายุ	เพื่อส่งเสริมให้มีการสืบทอดประเพณีวัฒนธรรมท้องถิ่น  รวมทั้งอนุรักษ์ภูมิปัญญาท้องถิ่น	สนับสนุนงบประมาณให้แก่  วัดหาดสำราญ, สำนักสงฆ์	๒๐๐,๐๐๐ อบต.	๒๐๐,๐๐๐ อบต.	๒๐๐,๐๐๐ อบต.	ประชาชนเข้าร่วมไม่น้อยกว่าร้อยละ ๕๐	สืบทอด อนุรักษ์ฟื้นฟู วัฒนธรรม  ประเพณีท้องถิ่นให้ดำรงสืบไป	สำนักปลัด

ยุทธศาสตร์จังหวัดที่ ๒

ยุทธศาสตร์การพัฒนาของ อปท. ในเขตจังหวัดที่ ๖

๘๖

๖. ยุทธศาสตร์การพัฒนาด้านศาสนา ประเพณี วัฒนธรรมและภูมิปัญญาท้องถิ่น

แนวทางที่ ๑ การส่งเสริมพัฒนาด้านคุณธรรม จริยธรรม วัฒนธรรม ประเพณีและอนุรักษ์ภูมิปัญญาท้องถิ่น

ที่	โครงการ	วัตถุประสงค์	เป้าหมาย (ผลผลิตของ โครงการ)	งบประมาณและที่มา			ตัวชี้วัด (KPI)	ผลลัพธ์ที่คาดว่าจะได้รับ	หน่วยงานที่ รับผิดชอบ
				๒๕๕๘ (บาท)	๒๕๕๙ (บาท)	๒๕๖๐ (บาท)			
ต่อ	ส่งเสริม, สนับสนุนงบประมาณ เพื่ออนุรักษ์ฟื้นฟูภูมิปัญญา  ท้องถิ่นภายในตำบลหาดยาย - กองเชียร์เรือยาว - วันแม่แห่งชาติ, วันพ่อ แห่งชาติ	เพื่อส่งเสริมให้มีการสืบ ทอดประเพณี  วัฒนธรรมท้องถิ่น รวมทั้งอนุรักษ์ ภูมิปัญญาท้องถิ่น	สนับสนุน งบประมาณให้แก่  หมู่บ้าน, วัด เพื่อ ส่งเสริม อนุรักษ์ภูมิปัญญา ท้องถิ่น ภายในตำบล หาดยาย				ประชาชน เข้าร่วมไม่ น้อยกว่า ร้อยละ ๕๐	สืบทอด อนุรักษ์ฟื้นฟู วัฒนธรรม ประเพณี  ท้องถิ่นให้ดำรงสืบไป	สำนักปลัด
รวมทั้งสิ้น ๖ โครงการ				๖,๐๓๐,๐๐๐	๖,๐๓๐,๐๐๐	๖,๐๓๐,๐๐๐			

ยุทธศาสตร์จังหวัดที่ ๒

ยุทธศาสตร์การพัฒนาของ อปท. ในเขตจังหวัดที่ ๓

๗. ยุทธศาสตร์การพัฒนาด้านนโยบายสำคัญของรัฐบาล

แนวทางที่ ๑ การป้องกันแก้ไขปัญหายาเสพติด และป้องกันปราบปรามการทุจริต

ที่	โครงการ	วัตถุประสงค์	เป้าหมาย (ผลผลิตของ โครงการ)	งบประมาณและที่มา			ตัวชี้วัด (KPI)	ผลลัพธ์ที่คาดว่าจะได้รับ	หน่วยงานที่ รับผิดชอบ
				๒๕๕๘ (บาท)	๒๕๕๙ (บาท)	๒๕๖๐ (บาท)			
๑	สนับสนุนงบประมาณกิจกรรม  - โครงการฝึกอบรมให้แก่วัด - กิจกรรมการแข่งขันกีฬา ด้านยาเสพติด  - ก่อสร้างลานกีฬา - ติดตั้งกล้อง CCTV	เพื่อเพิ่มศักยภาพและเป็น การสนับสนุนให้เกิดกิจกรรม ที่สร้างความรักความสามัคคี ที่เกิดจากการปฏิบัติจริง โดยอาศัยการมีส่วนร่วมของ ทุกภาคส่วน	ประชาชนใน ตำบลหาดยาย	๕๐๐,๐๐๐ อบต. กรมส่งเสริม	๕๐๐,๐๐๐ อบต. กรมส่งเสริม	๕๐๐,๐๐๐ อบต. กรมส่งเสริม	สถิติอาช ญากรรม ลดลง	ประชาชนมีศักยภาพ ที่เกิดจากการสนับสนุน ให้เกิดกิจกรรม ที่สร้างความรักความ สามัคคีที่เกิดจากการ ปฏิบัติจริงโดยอาศัย การมีส่วนร่วมของทุก ภาคส่วน	สำนักปลัด
รวมทั้งสิ้น ๑ โครงการ				๕๐๐,๐๐๐	๕๐๐,๐๐๐	๕๐๐,๐๐๐			

## โครงการเกินศักยภาพ

ที่	โครงการ	วัตถุประสงค์	เป้าหมาย (ผลผลิตของโครงการ)	งบประมาณและที่มา			ผลลัพธ์ที่คาดว่าจะได้รับ	หน่วยงานที่ รับผิดชอบ
				๒๕๕๘ (บาท)	๒๕๕๙ (บาท)	๒๕๖๐ (บาท)		
๑	ก่อสร้างถนน คสล หัวตะเคียน-ในกริม (หมู่ที่ ๗, ๘ เชื่อมตำบลวังตะกอก หมู่ที่ ๑๒)	เพื่อให้ประชาชนได้รับความสะดวกในการใช้เส้นทางคมนาคม	กว้าง ๕ เมตร ยาว ๑,๐๐๐ เมตร ผิวจราจรลาดยางไม่น้อยกว่า ๑,๗๕๐ ตร.ม.	๒,๙๐๐,๐๐๐	๒,๙๐๐,๐๐๐	๒,๙๐๐,๐๐๐	ประชาชนได้รับความสะดวกในการใช้เส้นทางคมนาคม	กองช่าง
๒	ก่อสร้างถนนลาดยางสายหาดยาย-ท่ามะปลา (หมู่ที่ ๓,๔ ต.หาดยาย หมู่ที่ ๙ ต.ท่ามะปลา)	เพื่อให้ประชาชนได้รับความสะดวกในการใช้เส้นทางคมนาคม	กว้าง ๕ เมตร ยาว ๓๕๐ เมตร ผิวจราจรลาดยางไม่น้อยกว่า ๑,๗๕๐ ตร.ม.	๑,๐๐๐,๐๐๐	๑,๐๐๐,๐๐๐	๑,๐๐๐,๐๐๐	ประชาชนได้รับความสะดวกในการใช้เส้นทางคมนาคม	กองช่าง
๓	ก่อสร้างถนนลาดยางสายหาดยาย-วังตะกอก (หมู่ที่ ๕ ต.หาดยาย หมู่ที่ ๑๐ ต.วังตะกอก)	เพื่อให้ประชาชนได้รับความสะดวกในการใช้เส้นทางคมนาคม	กว้าง ๕ เมตร ยาว ๓๙๐ เมตร ผิวจราจรลาดยางไม่น้อยกว่า ๑,๙๕๐ ตร.ม.	๑,๐๐๐,๐๐๐	๑,๐๐๐,๐๐๐	๑,๐๐๐,๐๐๐	ประชาชนได้รับความสะดวกในการใช้เส้นทางคมนาคม	กองช่าง
๔	ก่อสร้างถนนลาดยางสายหาดยาย-ก่อสร้างถนนลาดยางหมู่ที่ ๗ - หมู่ที่ ๙ หมู่ที่ ๑๒ (หมู่ที่ ๗,๙,๑๒ หมู่ที่ ๒ ต.ปึงหวาน)	เพื่อให้ประชาชนได้รับความสะดวกในการใช้เส้นทางคมนาคม	กว้าง ๕ เมตร ยาว ๗,๐๐๐ เมตร ผิวจราจรลาดยางไม่น้อยกว่า ๓๕,๐๐๐ ตร.ม.	๑,๐๐๐,๐๐๐	๑,๐๐๐,๐๐๐	๑,๐๐๐,๐๐๐	ประชาชนได้รับความสะดวกในการใช้เส้นทางคมนาคม	กองช่าง
๕	ก่อสร้างถนนลาดยางสายหาดยาย-ในกริม (หมู่ที่ ๗ ต.หาดยาย เชื่อม หมู่ที่ ๑๒ ต.วังตะกอก)	เพื่อให้ประชาชนได้รับความสะดวกในการใช้เส้นทางคมนาคม	กว้าง ๕ เมตร ยาว ๓๙๐ เมตร ผิวจราจรลาดยางไม่น้อยกว่า ๑,๙๕๐ ตร.ม.	๑,๐๐๐,๐๐๐	๑,๐๐๐,๐๐๐	๑,๐๐๐,๐๐๐	ประชาชนได้รับความสะดวกในการใช้เส้นทางคมนาคม	กองช่าง

## โครงการเกินศักยภาพ

ที่	โครงการ	วัตถุประสงค์	เป้าหมาย (ผลผลิตของโครงการ)	งบประมาณและที่มา			ผลลัพธ์ที่คาดว่าจะได้รับ	หน่วยงานที่ รับผิดชอบ
				๒๕๕๘ (บาท)	๒๕๕๙ (บาท)	๒๕๖๐ (บาท)		
๖	ก่อสร้างถนนลาดยางสายแหลมปาย-ทอน จันทร์ (หมู่ที่ ๖, ๑๑ ต.หาดยาย เชื่อม หมู่ที่ ๑๖ ต.บ้านควน)	เพื่อให้ประชาชนได้รับ ความสะดวกในการใช้ เส้นทางคมนาคม	กว้าง ๖ เมตร ยาว ๓๒๕ เมตร ผิวจราจรลาดยางไม่ น้อยกว่า ๑,๙๕๐ ตร. ม.	๑,๐๐๐,๐๐๐	๑,๐๐๐,๐๐๐	๑,๐๐๐,๐๐๐	ประชาชนได้รับความสะดวก ในการใช้เส้นทางคมนาคม	กองช่าง
๗	โครงการก่อสร้างถนนลาดยาง สายควน ตายไย-บ้านในช่อง ม.๑๒ ต.วังตะกอก เชื่อมหมู่ที่ ๘,๙ ต.หาดยาย	เพื่อให้ประชาชนได้รับ ความสะดวกในการใช้ เส้นทางคมนาคม	กว้าง ๖ เมตร ยาว ๘๕๐ เมตร หนา ๐.๐๓ เมตร	๒,๕๓๙,๐๐๐	๒,๕๓๙,๐๐๐	๒,๕๓๙,๐๐๐	ประชาชนได้รับความสะดวก ในการใช้เส้นทางคมนาคม	อบต.หาดยาย อบต.วังตะกอก อบจ.
๘	โครงการก่อสร้างถนนลาดยาง สายคลอง ระ-หินช้างสี ม.๑๓ ต.วังตะกอก เชื่อมหมู่ที่ ๙ ต.หาดยาย	เพื่อให้ประชาชนได้รับ ความสะดวกในการใช้ เส้นทางคมนาคม	กว้าง ๖ เมตร ยาว ๘๕๐ เมตร หนา ๐.๐๓ เมตร	๒,๕๓๙,๐๐๐	๒,๕๓๙,๐๐๐	๒,๕๓๙,๐๐๐	ประชาชนได้รับความสะดวก ในการใช้เส้นทางคมนาคม	อบต.หาดยาย อบต.วังตะกอก อบจ.
รวมทั้งสิ้น ๘ โครงการ				๑๒,๒๙๘,๐๐๐	๑๒,๒๙๘,๐๐๐	๑๒,๒๙๘,๐๐๐		

(นายธเรวัชร ออบแพทย์)

นายกองค์การบริหารส่วนตำบลหาดยาย

# ส่วนที่ 6

## การติดตามและประเมินผล

## ส่วนที่ ๖

### การติดตามและประเมินผล

จุดมุ่งหมายสำคัญของการประเมินผลแผนพัฒนานั้น คือการประเมินว่ามีการนำแผนพัฒนาไปปฏิบัติอย่างแท้จริงเพียงใด และได้ผลเป็นอย่างไรเพื่อที่จะสามารถวัดความสัมฤทธิ์ผลของแผนพัฒนาได้ ในขณะที่เดียวกันก็สามารถเก็บรวบรวมข้อมูล เพื่อใช้เป็นสมมติฐานในการจัดทำแผนพัฒนาฉบับต่อไปได้

ดังนั้น การที่จะประเมินผลแผนพัฒนาในภาพรวมได้นั้น จำเป็นต้องประเมินผลการศึกษาปฏิบัติในแต่ละแนวทางการพัฒนา ก่อน เพื่อนำไปสู่การวัดความสำเร็จของแต่ละยุทธศาสตร์ ซึ่งจะแสดงให้เห็นได้ว่าการพัฒนาเป็นไปในแนวทางใด บรรลุวัตถุประสงค์ของการพัฒนาที่ยั่งยืนและตอบสนองต่อวิสัยทัศน์หรือไม่ตั้งนั้นในขั้นต้น องค์กรปกครองส่วนท้องถิ่นจึงต้องติดตามประเมินผลแผนพัฒนาสามปี ให้ได้ข้อมูลข้อเท็จจริง อันจะนำมาสู่บทสรุปที่ไม่บิดเบือนจากผลการปฏิบัติจริงที่เกิดขึ้น

#### ๖.๑ การกำหนดวิธีการติดตามและประเมินผล

การติดตามและประเมินผลแผนพัฒนาองค์การบริหารส่วนตำบลหาดยาย โดยใช้รูปแบบรายงานตามที่กรมส่งเสริมการปกครองท้องถิ่นกำหนด ดังนี้

##### ๑. แบบประเมินผลแผนพัฒนา

ใช้แบบรายงาน แบบที่ ๑ การประเมินการจัดทำแผนยุทธศาสตร์ขององค์กรปกครองส่วนท้องถิ่น

##### ๒. แบบติดตามแผนพัฒนา

ใช้แบบรายงาน แบบที่ ๒ แบบติดตามและประเมินผลการดำเนินงานขององค์กรปกครองส่วนท้องถิ่น

##### ๓. แบบประเมินผลแผนพัฒนา

ใช้แบบรายงาน ๓ แบบ คือ

##### ๓.๑ แบบประเมินผลการดำเนินงานตามแผนยุทธศาสตร์

##### ๓.๒ แบบประเมินความพอใจต่อผลการดำเนินงานขององค์กร อปท.ในภาพรวม

##### ๓.๓ แบบประเมินความพอใจต่อผลการดำเนินงานขององค์กร อปท. ในแต่ละยุทธศาสตร์

(รายละเอียดแบบติดตามและประเมินผลในภาคผนวก)

חכמת



### แบบที่ ๑ แบบช่วยกำกับการจัดทำแผนยุทธศาสตร์ของท้องถิ่นโดยตนเอง

คำชี้แจง : แบบที่ ๑ เป็นแบบประเมินตนเองในการจัดทำแผนยุทธศาสตร์ขององค์กรปกครองส่วนท้องถิ่น โดยจะทำการประเมินและรายงานทุกๆครั้ง หลังจากท้องถิ่นได้ประกาศใช้แผนยุทธศาสตร์แล้ว

ชื่อองค์กรปกครองส่วนท้องถิ่น .....

ประเด็นการประเมิน	มี การดำเนินงาน	ไม่มี การดำเนินงาน
<b>ส่วนที่ ๑ คณะกรรมการพัฒนาท้องถิ่น</b>		
๑. มีการจัดตั้งคณะกรรมการพัฒนาท้องถิ่นเพื่อจัดทำแผนพัฒนาท้องถิ่น		
๒. มีการจัดประชุมคณะกรรมการพัฒนาท้องถิ่นเพื่อจัดทำแผนพัฒนาท้องถิ่น		
๓. มีการจัดประชุมอย่างต่อเนื่องสม่ำเสมอ		
๔. มีการจัดตั้งคณะกรรมการสนับสนุนการจัดทำแผนพัฒนาท้องถิ่น		
๕. มีการจัดประชุมคณะกรรมการสนับสนุนการจัดทำแผนพัฒนาท้องถิ่น		
๖. มีคณะกรรมการพัฒนาท้องถิ่นและประชาคมท้องถิ่นพิจารณาร่างแผนยุทธศาสตร์การพัฒนา		
<b>ส่วนที่ ๒ การจัดทำแผนการพัฒนาท้องถิ่น</b>		
๗. มีการรวบรวมข้อมูลและปัญหาสำคัญของท้องถิ่นมาจัดทำฐานข้อมูล		
๘. มีการเปิดโอกาสให้ประชาชนเข้ามามีส่วนร่วมในการจัดทำแผน		
๙. มีการวิเคราะห์ศักยภาพของท้องถิ่น (SWOT) เพื่อประเมินสถานภาพการพัฒนาท้องถิ่น		
๑๐. มีการกำหนดวิสัยทัศน์และภารกิจหลักการพัฒนาท้องถิ่นที่สอดคล้องกับศักยภาพของท้องถิ่น		
๑๑. มีการกำหนดวิสัยทัศน์และภารกิจหลักการพัฒนาท้องถิ่นที่สอดคล้องกับยุทธศาสตร์จังหวัด		
๑๒. มีการกำหนดจุดมุ่งหมายเพื่อการพัฒนาที่ยั่งยืน		
๑๓. มีการกำหนดเป้าหมายการพัฒนาท้องถิ่น		
๑๔. มีการกำหนดยุทธศาสตร์การพัฒนาและแนวทางการพัฒนา		
๑๕. มีการกำหนดยุทธศาสตร์ที่สอดคล้องกับยุทธศาสตร์จังหวัด		
๑๖. มีการอนุมัติและประกาศใช้แผนยุทธศาสตร์การพัฒนา		
๑๗. มีการจัดทำบัญชีกลุ่มโครงการในแผนยุทธศาสตร์		
๑๘. มีการกำหนดรูปแบบการติดตามและประเมินผลแผนยุทธศาสตร์		
๑๙. มีการทบทวนแผนยุทธศาสตร์หรือไม่		







## ๖. การเบิกจ่ายงบประมาณปี.....

ยุทธศาสตร์	งบปกติ		เงินสะสม		รวม	
	จำนวนเงิน	ร้อยละ	จำนวนเงิน	ร้อยละ	จำนวนเงิน	ร้อยละ
๑. ยุทธศาสตร์การพัฒนาด้านพัฒนาด้านโครงสร้างพื้นฐาน						
๒. ยุทธศาสตร์การพัฒนาด้านพัฒนาทรัพยากรมนุษย์และสังคม						
๓. ยุทธศาสตร์การพัฒนาด้านการเมืองการบริหาร						
๔. ยุทธศาสตร์การพัฒนาด้านการส่งเสริม การลงทุน พาณิชยกรรมและการท่องเที่ยว						
๕. ยุทธศาสตร์การพัฒนาด้านสิ่งแวดล้อม						
๖. ยุทธศาสตร์การพัฒนาด้านศาสนา ประเพณี วัฒนธรรม และภูมิปัญญาท้องถิ่น						
๗. ยุทธศาสตร์การพัฒนาด้านนโยบายสำคัญของรัฐบาล						
รวม						

## ส่วนที่ ๓ ผลการดำเนินงานตามโครงการที่ได้รับเงินอุดหนุนเฉพาะกิจ

## ๗. โครงการที่ได้รับเงินอุดหนุนเฉพาะกิจประจำปี.....

โครงการ	ผลการดำเนินงาน			งบประมาณ	
	ดำเนินการเสร็จแล้ว	อยู่ระหว่างดำเนินการ	ยังไม่ได้ดำเนินการ	งบประมาณที่ได้รับ	งบประมาณที่เบิกจ่าย
รวม					

## ส่วนที่ ๔ ปัญหาและอุปสรรคในการปฏิบัติงาน

.....

.....

### แบบที่ ๓/๑ แบบประเมินผลการดำเนินงานตามแผนยุทธศาสตร์

คำชี้แจง : แบบที่ ๓/๑ เป็นแบบประเมินตนเอง โดยมีวัตถุประสงค์เพื่อประเมินผลการดำเนินงานขององค์กรปกครองส่วนท้องถิ่นตามยุทธศาสตร์ที่กำหนดไว้ โดยมีกำหนดระยะเวลาในการรายงานปีละ ๑ ครั้ง หลังจากสิ้นสุดปีงบประมาณ

#### ส่วนที่ ๑ ข้อมูลทั่วไป

๑. ชื่อองค์กรปกครองส่วนท้องถิ่น .....

๒. วัน/เดือน/ปีที่รายงาน .....

ส่วนที่ ๒ ยุทธศาสตร์และโครงการในปี .....

๓. ยุทธศาสตร์และจำนวนโครงการที่ปรากฏอยู่ในแผน และจำนวนโครงการที่ได้ปฏิบัติ

ยุทธศาสตร์	จำนวนโครงการ	
	จำนวนโครงการที่ปรากฏอยู่ในแผน	จำนวนโครงการที่ได้ปฏิบัติ
๑. ยุทธศาสตร์การพัฒนาด้านพัฒนาด้านโครงสร้างพื้นฐาน		
๒. ยุทธศาสตร์การพัฒนาด้านพัฒนาทรัพยากรมนุษย์และสังคม		
๓. ยุทธศาสตร์การพัฒนาด้านการเมืองการบริหาร		
๔. ยุทธศาสตร์การพัฒนาด้านการส่งเสริม การลงทุน พาณิชยกรรมและการท่องเที่ยว		
๕. ยุทธศาสตร์การพัฒนาด้านสิ่งแวดล้อม		
๖. ยุทธศาสตร์การพัฒนาด้านศาสนา ประเพณี วัฒนธรรม และภูมิปัญญาท้องถิ่น		
๗. ยุทธศาสตร์การพัฒนาด้านนโยบายสำคัญของรัฐบาล		
รวม		

#### ส่วนที่ ๓ ผลการดำเนินงาน

๔. ความพึงพอใจต่อผลการดำเนินงานขององค์กรปกครองส่วนท้องถิ่นในภาพรวม

ประเด็น	พอใจมาก %	พอใจ %	ไม่พอใจ %
๑) มีการเปิดโอกาสให้ประชาชนมีส่วนร่วมในโครงการ / กิจกรรม			
๒) มีการประชาสัมพันธ์ให้ประชาชนรับรู้ข้อมูลของโครงการ / กิจกรรม			
๓) มีการเปิดโอกาสให้ประชาชนแสดงความคิดเห็นในโครงการ / กิจกรรม			
๔) มีการรายงานผลการดำเนินงานของโครงการ / กิจกรรมให้ประชาชนทราบ			
๕) มีการเปิดโอกาสให้ประชาชนตรวจสอบการดำเนินโครงการ / กิจกรรม			
๖) การดำเนินงานเป็นไปตามระยะเวลาที่กำหนด			
๗) ผลการดำเนินโครงการ / กิจกรรมนำไปสู่การแก้ไขปัญหาของประชาชนในท้องถิ่น			
๘) ประโยชน์ที่ประชาชนได้รับจากการดำเนินโครงการ / กิจกรรม			
ภาพรวม			







แบบที่ ๓/๓ แบบประเมินความพึงพอใจต่อผลการดำเนินงานขององค์กรปกครองส่วนท้องถิ่นในแต่ละ  
ยุทธศาสตร์

คำชี้แจง : แบบที่ ๓/๓ เป็นแบบสำรวจความพึงพอใจของประชาชน ต่อการดำเนินงานขององค์กรปกครองส่วนท้องถิ่นใน  
แต่ละยุทธศาสตร์ โดยกำหนดให้มีการเก็บข้อมูลปีละ ๑ ครั้ง หลังจากสิ้นสุดปีงบประมาณ

ยุทธศาสตร์ด้าน.....

ส่วนที่ ๑ ข้อมูลทั่วไป

๑. เพศ ( ) ชาย ( ) หญิง
๒. อายุ ( ) ต่ำกว่า ๒๐ ปี ( ) ๒๐ - ๓๐ ปี ( ) ๓๑ - ๔๐ ปี  
( ) ๔๑ - ๕๐ ปี ( ) ๕๑ - ๖๐ ปี ( ) มากกว่า ๖๐ ปี
๓. การศึกษา ( ) ประถมศึกษา ( ) มัธยมศึกษา ( ) อนุปริญญา  
( ) ปริญญาตรี ( ) สูงกว่าปริญญาตรี ( ) อื่นๆ
๔. อาชีพหลัก ( ) ราชการ ( ) เอกชน/รัฐวิสาหกิจ ( ) ธุรกิจส่วนตัว  
( ) รับจ้าง ( ) นักเรียนนักศึกษา ( ) เกษตรกร  
( ) อื่นๆ (ระบุ).....

ส่วนที่ ๒ ความพึงพอใจต่อผลการดำเนินงานขององค์กรปกครองส่วนท้องถิ่น

๑. หากให้ท่านประเมินความพึงพอใจต่อผลการดำเนินงานขององค์กรปกครองส่วนท้องถิ่นในการ  
พัฒนาด้าน.....
๒. โดยให้คะแนนเต็ม ๑๐ ท่านจะให้คะแนนองค์กรปกครองส่วนท้องถิ่นของท่านเท่าใด

ความพึงพอใจ	คะแนนความพึงพอใจ (เต็ม ๑๐ คะแนน)
๑) มีการเปิดโอกาสให้ประชาชนมีส่วนร่วมในโครงการ / กิจกรรม	
๒) มีการประชาสัมพันธ์ให้ประชาชนรับรู้ข้อมูลของโครงการ / กิจกรรม	
๓) มีการเปิดโอกาสให้ประชาชนแสดงความคิดเห็นในโครงการ / กิจกรรม	
๔) มีการรายงานผลการดำเนินงานของโครงการ / กิจกรรมให้ประชาชนทราบ	
๕) มีการเปิดโอกาสให้ประชาชนตรวจสอบการดำเนินโครงการ / กิจกรรม	
๖) การดำเนินงานเป็นไปตามระยะเวลาที่กำหนด	
๗) ผลการดำเนินโครงการ / กิจกรรมนำไปสู่การแก้ไขปัญหาของประชาชนในท้องถิ่น	
๘) ประโยชน์ที่ประชาชนได้รับจากการดำเนินโครงการ / กิจกรรม	