



**แผนพัฒนาท้องถิ่น
(พ.ศ.๒๕๖๑ - ๒๕๖๕)**

**ของ
องค์การบริหารส่วนตำบลหาดยาย**

เลขที่ ๑๕๖ หมู่ที่ ๔ ตำบลหาดยาย อำเภอหลังสวน จังหวัดชุมพร ๘๖๑๑๐
โทรศัพท์ ๐๗๗-๕๐๖๖๒๒-๔ / โทรสาร ๐๗๗-๕๐๖๖๒๒

คำนำ

การจัดทำแผนพัฒนาท้องถิ่น พ.ศ. ๒๕๖๑-๒๕๖๕ ขององค์การบริหารส่วนตำบลหาดยาย เป็นการจัดทำแผนพัฒนาท้องถิ่น ที่ดำเนินการตามระเบียบกระทรวงมหาดไทยว่าด้วยการจัดทำแผนพัฒนาขององค์กรปกครองส่วนท้องถิ่น พ.ศ. ๒๕๔๘ , (ฉบับที่ ๒) พ.ศ. ๒๕๕๙ และ(ฉบับที่ ๓) พ.ศ. ๒๕๖๑ โดยจัดทำตามขั้นตอนการจัดทำแผนพัฒนาท้องถิ่นของกรมส่งเสริมการปกครองท้องถิ่น เพื่อให้การพัฒนาท้องถิ่นเป็นไปแบบ มีขั้นตอน มีเป้าหมายชัดเจนและสอดคล้องกับแผนยุทธศาสตร์การพัฒนา แผนพัฒนาเศรษฐกิจและสังคมแห่งชาติ ฉบับที่ ๑๒ (๒๕๖๐-๒๕๖๔) ยุทธศาสตร์การพัฒนาจังหวัด วิสัยทัศน์จังหวัด ยุทธศาสตร์การพัฒนาอำเภอ วิสัยทัศน์อำเภอ โดยการนำเอาข้อมูลจากการสำรวจปัญหา / ความต้องการของประชาชนในแผนยุทธศาสตร์การพัฒนา นำมาประมวลผลสรุปเป็นประเด็นนำเสนอต่อที่ประชุมคณะกรรมการพัฒนาท้องถิ่น เพื่อร่วมกันในการพิจารณากำหนดแนวทางการจัดทำแผนพัฒนา พ.ศ. ๒๕๖๑ - ๒๕๖๕ เพื่อให้เกิดประโยชน์สูงสุดต่อการพัฒนาท้องถิ่นสามารถบรรลุตามวัตถุประสงค์ และเป้าหมายอย่างมีประสิทธิภาพ มีทิศทางที่ชัดเจน ลดการซ้ำซ้อนและทำให้สามารถตรวจสอบควบคุมการดำเนินงานของเทศบาลให้มีความโปร่งใสและพร้อมที่จะดำเนินการ หากได้รับการจัดสรรงบประมาณ

ในการนี้ แผนพัฒนาท้องถิ่น พ.ศ.๒๕๖๑ - ๒๕๖๕ องค์การบริหารส่วนตำบลหาดยาย จะเกิดประโยชน์สูงสุดได้หากดำเนินงานไปตามแนวทางที่กำหนด ตามวัตถุประสงค์ เป้าหมาย กิจกรรมแผนงาน/โครงการที่วางไว้ อย่างแท้จริง เพื่อให้ประชาชน สังคม เศรษฐกิจ การเมืองการบริหารได้รับการพัฒนาอย่างสูงสุด บนพื้นฐานของการประหยัด แต่มีประสิทธิภาพและมีประสิทธิผลต่อไป

งานวิเคราะห์นโยบายและแผน
สำนักปลัด
องค์การบริหารส่วนตำบลหาดยาย

สารบัญ

ส่วนที่ ๑ สภาพทั่วไปและข้อมูลพื้นฐาน..... ๑

 ๑. ด้านกายภาพ.....๑

 ๒. ด้านการเมือง/การปกครอง๒

 ๓. ประชากร.....๕

 ๔. สภาพทางสังคม.....๕

 ๕. ระบบพื้นฐาน๖

 ๖. ระบบเศรษฐกิจ.....๗

 ๗. ศาสนา ประเพณี วัฒนธรรม.....๘

 ๘. ทรัพยากรธรรมชาติ.....๘

ส่วนที่ ๒ ยุทธศาสตร์องค์กรปกครองส่วนท้องถิ่น ๙

 ๑. ความสัมพันธ์ระหว่างแผนพัฒนาระดับมหภาค.....๙

 ๒. แผนพัฒนาเศรษฐกิจและสังคมแห่งชาติ ฉบับที่ ๑๒๑๑

 ๓. แผนพัฒนาภาค/แผนพัฒนากลุ่มจังหวัด/แผนพัฒนาจังหวัด๑๓

 ๔. ยุทธศาสตร์การพัฒนาขององค์กรปกครองส่วนท้องถิ่นในเขตจังหวัด.....๑๕

 ๕. ยุทธศาสตร์ขององค์กรปกครองส่วนท้องถิ่น..... ๑๖

 ๖. การวิเคราะห์เพื่อการพัฒนาท้องถิ่น..... ๑๘

ส่วนที่ ๓ การนำแผนพัฒนาท้องถิ่นสี่ปีไปสู่การปฏิบัติ ๒๒

 ๑. ยุทธศาสตร์การพัฒนาและแผนงาน..... ๒๒

 ๒. บัญชีโครงการพัฒนาท้องถิ่นและรายละเอียดโครงการ ๒๔-๑๑๑

ส่วนที่ ๔ การติดตามและประเมินผล..... ๑๑๒

 ๑. การติดตามและประเมินผลยุทธศาสตร์..... ๑๑๒

 ๒. การติดตามและประเมินผลโครงการ..... ๑๑๒

 ๓. สรุปผลการพัฒนาท้องถิ่นในภาพรวม ๑๑๒

 ๔. ข้อเสนอแนะในการจัดทำแผนพัฒนาท้องถิ่นในอนาคต ๑๑๓

ส่วนที่ ๑



๑. ด้านกายภาพ

องค์การบริหารส่วนตำบลหาดยายเป็นหน่วยการปกครองท้องถิ่นซึ่งจัดขึ้นตามพระราชบัญญัติสภาตำบลและองค์การบริหารส่วนตำบล พ.ศ. ๒๕๓๗ โดยได้รับการประกาศจัดตั้งเมื่อ ๒๓ กุมภาพันธ์ พ.ศ. ๒๕๔๐ มีฐานะเป็นนิติบุคคลและเป็นส่วนราชการบริหารส่วนท้องถิ่น จัดเป็นองค์การบริหารส่วนตำบลขนาดกลาง

๑.๑ ที่ตั้งของหมู่บ้านหรือชุมชนหรือตำบล

องค์การบริหารส่วนตำบลหาดยาย มีพื้นที่ทั้งตำบล ๗๕,๘๖๓.๗๘ ไร่ คิดเป็น ๑๒๑.๓๘ ตารางกิโลเมตร โดยมีอาณาเขตติดต่อกับองค์กรปกครองส่วนท้องถิ่นอื่นๆ ดังนี้

| | | |
|---------------|--------------|--------------|
| ทิศเหนือจด | ตำบลวังตะกอก | อำเภอหลังสวน |
| ทิศใต้จด | ตำบลบ้านควน | อำเภอหลังสวน |
| ทิศตะวันออกจด | ตำบลท่ามะปลา | อำเภอหลังสวน |
| ทิศตะวันตกจด | ตำบลปังหวาน | อำเภอพะโต๊ะ |

๑.๒ ลักษณะภูมิประเทศ

สภาพภูมิประเทศขององค์การบริหารส่วนตำบลหาดยาย เป็นที่สูง ส่วนมากจะเป็นภูเขาและป่าไม้ เป็นตำบลที่มีแม่น้ำหลังสวนไหลผ่าน และมีลำห้วยจำนวนหลายสาย เหมาะแก่การทำเกษตร

จำนวนหมู่บ้านในเขตองค์การบริหารส่วนตำบล มีจำนวนทั้งหมด ๑๓ หมู่บ้าน

| | |
|------------|-----------------|
| หมู่ที่ ๑ | บ้านทุ่งตาชุม |
| หมู่ที่ ๒ | บ้านเขี้ยวยาหมู |
| หมู่ที่ ๓ | บ้านทุ่งต้นยาง |
| หมู่ที่ ๔ | บ้านหาดยาย |
| หมู่ที่ ๕ | บ้านหัวหิน |
| หมู่ที่ ๖ | บ้านแหลมปาย |
| หมู่ที่ ๗ | บ้านวังพรหม |
| หมู่ที่ ๘ | บ้านในกริม |
| หมู่ที่ ๙ | บ้านคลองหวาว |
| หมู่ที่ ๑๐ | บ้านชุมแสง |
| หมู่ที่ ๑๑ | บ้านทอนจันทน์ |
| หมู่ที่ ๑๒ | บ้านพรรณราย |
| หมู่ที่ ๑๓ | บ้านห้วยทรายขาว |

๑.๓ ลักษณะภูมิอากาศ

สภาพภูมิอากาศ ประกอบด้วย ฤดูร้อนในช่วงเดือนกุมภาพันธ์ - พฤษภาคม และฤดูฝนในช่วงเดือนมิถุนายน - มกราคม โดยทั่วไปสภาพภูมิอากาศของตำบลหาดยาย มีสภาพอากาศร้อนชื้น

๑.๔ ลักษณะของดิน ดินร่วนและดินร่วนปนทรายดินเขาและพื้นที่ภูเขา ซึ่งของพื้นที่ตำบลหาดยายเหมาะแก่การทำเกษตรกรรม

๒. ด้านการเมือง/การปกครอง

องค์การบริหารส่วนตำบลหาดยายมีจำนวนหมู่บ้านในความรับผิดชอบ จำนวน ๑๓ หมู่บ้าน ซึ่งแต่ละหมู่บ้าน มีสมาชิกสภาองค์การบริหารส่วนตำบล ซึ่งมาจากการเลือกตั้ง หมู่บ้านละ ๒ คน และมีผู้นำหมู่บ้านฝ่ายปกครอง (ผู้ใหญ่บ้าน) หมู่บ้านละ ๑ คน

๒.๑ เขตการปกครอง

องค์การบริหารส่วนตำบลหาดยายมีสมาชิกสภาองค์การบริหารส่วนตำบลซึ่งมาจากการเลือกตั้ง ๑๓ หมู่บ้าน ดังนี้

| | |
|------------|-----------------|
| หมู่ที่ ๑. | บ้านทุ่งตาชุม |
| หมู่ที่ ๒ | บ้านเขี้ยวยาหมู |
| หมู่ที่ ๓ | บ้านทุ่งต้นยาง |
| หมู่ที่ ๔ | บ้านหาดยาย |
| หมู่ที่ ๕ | บ้านหัวหิน |
| หมู่ที่ ๖ | บ้านแหลมปาย |
| หมู่ที่ ๗ | บ้านวังพรหม |
| หมู่ที่ ๘ | บ้านโนกริม |
| หมู่ที่ ๙ | บ้านในหวาง |
| หมู่ที่ ๑๐ | บ้านชุมแสง |
| หมู่ที่ ๑๑ | บ้านทอนจันทร์ |
| หมู่ที่ ๑๒ | บ้านพรรณราย |
| หมู่ที่ ๑๓ | บ้านห้วยทรายขาว |

สำนักงานองค์การบริหารส่วนตำบลหาดยาย (จัดตั้งเมื่อ วันที่ ๒๓ กุมภาพันธ์ พ.ศ. ๒๕๔๐ ปัจจุบันเป็นองค์การบริหารส่วนตำบลขนาดกลาง) ตั้งอยู่เลขที่ ๑๕๖ หมู่ ๔ ตำบลหาดยาย อำเภอหลังสวน จังหวัดชุมพร

หมายเลขติดต่อทางโทรศัพท์

๑. โทรศัพท์ ๐๗๗ - ๕๐๖๖๒๒
๒. โทรสาร ๐๗๗ - ๕๐๖๖๒๒-๔

๒.๒ การเลือกตั้ง

โครงสร้างและกระบวนการบริหารฝ่ายบริหาร(คณะผู้บริหาร) ซึ่งประกอบด้วย

| | | |
|----------------|----------|------------------------------------|
| ๑. นายธเรวัชร | อบแพทย์ | นายกองค์การบริหารส่วนตำบล |
| ๒. นายสุชีพ | ดำสุทธิ | รองนายกองค์การบริหารส่วนตำบล |
| ๓. นางสาวมณฑา | อบแพทย์ | รองนายกองค์การบริหารส่วนตำบล |
| ๔. นายประเสริฐ | ช่วยละแม | เลขานุการนายกองค์การบริหารส่วนตำบล |

ฝ่ายนิติบัญญัติ(สภาองค์การบริหารส่วนตำบลหาดยาย) จำนวนสมาชิกสภาองค์การบริหารส่วนตำบลหาดยาย มีทั้งสิ้น ๒๕ คน ซึ่งประกอบด้วย

| | | | |
|------------|----------------|--------------|---|
| หมู่ที่ ๑ | นายอมร | ช่วยละแม | |
| | นายมาโนช | รอบคอบ | |
| หมู่ที่ ๒ | นายภุชดา | แดงประดิษฐ์ | |
| | นายสมเกียรติ | สุขท่ามะปลา | รองประธานสภาองค์การบริหารส่วนตำบลหาดยาย |
| หมู่ที่ ๓ | นายณรงค์ | จันทร์ศิริ | |
| | นายคณาธร | ไสยสุวรรณ | เลขานุการสภาองค์การบริหารส่วนตำบลหาดยาย |
| หมู่ที่ ๔ | นายสยาม | เที่ยงสุวรรณ | ประธานสภาองค์การบริหารส่วนตำบลหาดยาย |
| | นายประภาส | สุขขาว | |
| หมู่ที่ ๕ | นายเจริญศักดิ์ | ฉิมสะอาด | |
| | นายสมชาย | พุ่มคล้าย | |
| หมู่ที่ ๖ | นายสุวิทย์ | แก้วทอง | |
| | นายนิคม | มุขสุข | |
| หมู่ที่ ๗ | นายจิระ | ขวัญราช | |
| | นายวิชาญ | แก้วสุวรรณ | |
| หมู่ที่ ๘ | นายโกสิทธิ์ | ทิศราษฎร์ | |
| | นายสมเจตย์ | สุวรรณนิตย์ | |
| หมู่ที่ ๙ | นายทวีศักดิ์ | พุ่มทอง | |
| | นายสุรศักดิ์ | แก้วประดิษฐ์ | |
| หมู่ที่ ๑๐ | นายสันติสุข | ภูพยัคฆ์ | |
| หมู่ที่ ๑๑ | นายทวี | แก้วโกดม | |
| | นายกิตติพงษ์ | พลริทอง | |
| หมู่ที่ ๑๒ | นายสิทธิพงษ์ | รอดปังหวาน | |
| | นายพันศักดิ์ | พันรัตน์ | |
| หมู่ที่ ๑๓ | นายวิรัตน์ | รอดเหนียว | |
| | นายสุวิทย์ | อินทร์ทอง | |

๓. ประชากร

ตารางแสดงจำนวนประชากร

จำนวนหมู่บ้าน ของตำบลหาดยาย มี ๑๓ หมู่บ้าน
มีเนื้อที่ทั้งหมด ๑๒๑.๓๘ ตารางกิโลเมตร คิดเป็น ๗๕,๘๖๓.๗๘ ไร่

| หมู่ที่ | ชื่อหมู่บ้าน | ประชากร | | รวม | จำนวน ครัวเรือน ทั้งหมด | ผู้ปกครอง |
|---------|-----------------|---------|---------|-------|-------------------------------|-------------------------|
| | | เพศชาย | เพศหญิง | | | |
| ๑ | บ้านทุ่งตาชุม | ๘๗ | ๘๐ | ๑๖๗ | ๕๕ | นายไพฑูรย์ จินาจัน |
| ๒ | บ้านเขี้ยวอำหมู | ๖๗ | ๕๕ | ๑๒๒ | ๕๔ | นายยงยศ เสือรุ่ง |
| ๓ | บ้านทุ่งต้นยาง | ๑๔๓ | ๑๔๗ | ๒๙๐ | ๑๐๘ | นายบุญลือ จันทศิริ |
| ๔ | บ้านหาดยาย | ๒๐๓ | ๒๓๘ | ๔๔๑ | ๑๘๘ | นายสำเร็จ เขียวสม |
| ๕ | บ้านหัวหิน | ๑๒๐ | ๑๓๖ | ๒๕๖ | ๙๔ | นายเอกพงศ์ พุ่มคล้าย |
| ๖ | บ้านแหลมปาย | ๒๙๕ | ๓๐๕ | ๖๐๐ | ๒๔๔ | นายสุธรรม คงอรุณ |
| ๗ | บ้านวังพรหม | ๒๑๒ | ๒๑๖ | ๔๒๘ | ๑๖๗ | นายมานิตย์ อัมมัจฉา |
| ๘ | บ้านในกริม | ๔๔๐ | ๔๓๒ | ๘๗๒ | ๓๘๑ | นายประจวบ เรืองศิลป์ |
| ๙ | บ้านคลองหวาง | ๕๓๑ | ๕๓๓ | ๑,๐๖๔ | ๓๘๒ | นางพรทิพย์ แก้วประดิษฐ์ |
| ๑๐ | บ้านชุมแสง | ๔๒๘ | ๔๐๐ | ๘๒๘ | ๓๕๐ | นายประพันธ์ หนูทอง |
| ๑๑ | บ้านทอนจันทน์ | ๒๒๑ | ๒๒๑ | ๔๔๒ | ๑๙๔ | นายวรพงษ์ รอดนาโพธิ์ |
| ๑๒ | บ้านพรรณราย | ๑๕๒ | ๑๗๗ | ๓๒๙ | ๑๒๐ | นายประยงค์ เสนีย์ยุทธ |
| ๑๓ | บ้านห้วยทรายขาว | ๕๕๐ | ๔๗๓ | ๑,๐๒๓ | ๓๗๖ | นายชนาธิป บุตรเวช |
| รวม | | ๓,๔๕๙ | ๓,๔๑๓ | ๖,๘๖๒ | ๒,๗๑๓ | |

หมายเหตุ : ข้อมูลประชากรจากทะเบียนราษฎรอำเภอหลังสวน ณ เดือน มีนาคม พ.ศ. ๒๕๖๒

องค์การบริหารส่วนตำบลหาดยาย มีประชากรอาศัยอยู่ทั้งสิ้น ๖,๘๖๒ คน แยกเป็น เพศชาย ๓,๔๕๙ คน เพศหญิง ๓,๔๑๓ คน จำนวนครัวเรือน ๒,๗๑๓ ครัวเรือน ความหนาแน่นของประชากรเฉลี่ย ๕๖.๕๓ คน ต่อตารางกิโลเมตร

๔. สภาพทางสังคม

๔.๑ การศึกษา

๑. โรงเรียนประถมศึกษา จำนวน ๒ แห่ง ประกอบด้วย
 - (๑) โรงเรียนประชาสุขวิทย หมู่ที่ ๙ ตำบลหาดยาย
 - (๒) โรงเรียนบ้านสวนจันทน์ หมู่ที่ ๑๑ ตำบลหาดยาย
๒. ประถมศึกษา(ขยายโอกาส) จำนวน ๒ แห่ง ประกอบด้วย
 - (๑) โรงเรียนชุมชนวัดหาดสำราญ หมู่ที่ ๔ ตำบลหาดยาย
 - (๒) โรงเรียนบ้านในกริม หมู่ที่ ๘ ตำบลหาดยาย
๓. ศูนย์พัฒนาเด็กเล็ก จำนวน ๔ แห่ง ประกอบด้วย
 ๑. ศูนย์พัฒนาเด็กเล็กวัดหาดสำราญ

๒. ศูนย์พัฒนาเด็กเล็กประชาบุษยวิทย์
๓. ศูนย์พัฒนาเด็กเล็กบ้านในกริม
๔. ศูนย์พัฒนาเด็กเล็กบ้านสวนจันทน์

๔.๒ สาธารณสุข

สถานีนามัยประจำตำบล จำนวน ๒ แห่ง ประกอบด้วย

๑. สถานีนามัยเฉลิมพระเกียรติ ๖๐ พรรษา นวมินทราชินีบ้านหาดยาย หมู่ที่ ๔
๒. โรงพยาบาลส่งเสริมสุขภาพตำบลบ้านในกริม หมู่ที่ ๘

๔.๓ อาชญากรรม

องค์การบริหารส่วนตำบลหาดยายไม่มีเหตุอาชญากรรมเกิดขึ้น แต่มีเหตุการณ์ลักขโมยทรัพย์สินประชาชน และทำลายทรัพย์สินของราชการ ซึ่งองค์การบริหารส่วนตำบลหาดยายก็ได้ดำเนินการป้องกันการเกิดเหตุดังกล่าว จากการสำรวจข้อมูลพื้นฐานพบว่า ส่วนมากครัวเรือนมีการป้องกันอุบัติภัยอย่างถูกวิธี มีความปลอดภัยในชีวิตและทรัพย์สิน ติดตั้งสัญญาณไฟกระพริบทางร่วมทางแยก มีลูกศรบอกทาง รวมทั้งได้ตั้งจุดตรวจ จุดสกัด จุดบริการ ในช่วงเทศกาลที่มีวันหยุดหลายวันเพื่ออำนวยความสะดวกให้กับประชาชน แต่ปัญหาที่พบเป็นประจำคือการทะเลาะวิวาทของกลุ่มวัยรุ่นโดยเฉพาะในสถานที่จัดงานดนตรี งานมหรสพ เป็นปัญหาที่ชุมชนได้รับผลกระทบเป็นอย่างมาก การแก้ไขปัญหา คือการแจ้งเตือนให้ผู้ปกครองดูแลบุตรหลานของตน ประชาสัมพันธ์ให้ทราบถึงผลกระทบ ผลเสียหาย และโทษที่ได้รับจากการเกิดเหตุทะเลาะวิวาท การขอความร่วมมือไปยังผู้นำ การขอกำลังจาก ตำรวจ ผู้นำ อปพร. เพื่อระงับเหตุไม่ให้เกิดความรุนแรง แต่จะไม่ให้เกิดขึ้นเลยยังเป็นปัญหาที่ปัจจุบันไม่สามารถที่จะแก้ไขได้ ทั้งที่มีการร่วมมือกันหลายฝ่าย เป็นเรื่องที่ว่าองค์การบริหารส่วนตำบลหาดยายจะต้องหาวิธีที่จะแก้ไขปัญหาให้กับประชาชนต่อไปตามอำนาจหน้าที่ที่สามารถดำเนินการได้

๔.๔ ยาเสพติด

ปัญหายาเสพติดในชุมชนขององค์การบริหารส่วนตำบลหาดยาย จากการที่ทางสถานีตำรวจภูธรอำเภอหลังสวนได้แจ้งให้กับอบต.หาดยายทราบนั้นพบว่าในเขตอบต.หาดยายมีผู้ที่ติดยาเสพติดแต่เมื่อเทียบกับพื้นที่อื่นถือว่าน้อย และยังไม่พบผู้ค้า เหตุผลก็เนื่องมาจากกว่าได้รับความร่วมมือกับทางผู้นำ ประชาชน หน่วยงานของอบต.หาดยายที่ช่วยสอดส่องดูแลอยู่เป็นประจำ การแก้ไขปัญหาของอบต.หาดยายสามารถทำได้เฉพาะตามอำนาจหน้าที่เท่านั้น เช่น การณรงค์ การประชาสัมพันธ์ การแจกเบาะแส การฝึกอบรมให้ความรู้ ถ้านอกเหนือจากอำนาจหน้าที่ ก็เป็นหน้าที่ของอำเภอหรือตำรวจแล้วแต่กรณี ทั้งนี้ อบต.หาดยายก็ได้ให้ความร่วมมือมาโดยตลอด

๔.๕ การสังคมสังเคราะห์

๑. ดำเนินการจ่ายเบี้ยยังชีพให้กับผู้สูงอายุ ผู้พิการ และผู้ป่วยเอดส์
๒. รับลงทะเบียนและประสานโครงการเงินอุดหนุนเพื่อการเลี้ยงดูเด็กแรกเกิด
๓. ประสานการทำบัตรผู้พิการ
๔. ตั้งโครงการช่วยเหลือผู้ยากจน ยากไร้ รายได้น้อย และผู้ด้อยโอกาสไว้ที่พึง
๕. ตั้งโครงการปรับปรุงซ่อมแซมบ้านคนจน

๕. ระบบบริการพื้นฐาน

ในเขต อบต.หาดยาย มีระบบบริการพื้นฐาน ดังนี้

๕.๑ การคมนาคมขนส่ง (ทางบก,ทางน้ำ,ทางราง ฯลฯ) ถนนสายเอเชีย ๔๑ ระยะทางประมาณ ๗.๕ กิโลเมตร - ถนนสายหลังสวน - ถ้ำเขาเงิน - ถนนสายหาดยาย - ท่ามะปลา

๕.๒ การไฟฟ้า

| | | | |
|-------------------------------|-------|-------|-----------|
| (๑) คริวเรือนที่มีไฟฟ้าใช้ | จำนวน | ๒,๕๘๘ | คริวเรือน |
| (๒) คริวเรือนที่ไม่มีไฟฟ้าใช้ | จำนวน | ๑๒๕ | คริวเรือน |
| (๓) ไฟฟ้าสาธารณะ | จำนวน | ๕๘ | จุด |

๕.๓ การประปา

การประปา อบต.หาดยาย มีกิจการประปาเป็นของ อบต.เอง ปัจจุบันประชาชนมีประปาใช้ ดังนี้

| | | | |
|---|-------|---|------|
| (๑) ประปาหมู่บ้านขนาดกลาง ได้แก่หมู่ที่ ๓,๔,๕,๘,๑๒ | จำนวน | ๕ | แห่ง |
| (๒) ประปาหมู่บ้านขนาดใหญ่ หมู่ที่ ๖ | จำนวน | ๑ | แห่ง |

๕.๔ โทรศัพท์

| | | | |
|---------------------------------------|-------|----|------|
| (๑) จำนวนโทรศัพท์สาธารณะประจำหมู่บ้าน | จำนวน | ๒๐ | แห่ง |
| (๒) ที่ทำการไปรษณีย์โทรเลข | จำนวน | ๑ | แห่ง |

๕.๕ ไปรษณีย์หรือการสื่อสารหรือการขนส่ง และวัสดุ ครุภัณฑ์

(๑) มีไปรษณีย์ จำนวน ๑ แห่ง ให้บริการ เวลา ๐๘.๐๐ - ๑๖.๐๐ น. ในวันจันทร์ - เสาร์ (วันเสาร์ครึ่งวัน) หยุดวันอาทิตย์

๖. ระบบเศรษฐกิจ**๖.๑ แหล่งน้ำทางการเกษตรในตำบลหาดยาย มีดังนี้**

| | | | |
|----------------------------------|-------|----|------|
| (๑) ฝาย/ทำนบกั้นน้ำ | จำนวน | ๑๙ | แห่ง |
| (๒) บ่อน้ำตื้น (ขุดเอง) | จำนวน | ๘๗ | แห่ง |
| (๓) บ่อน้ำตื้น(เอกชน/ส่วนราชการ) | จำนวน | ๑๙ | แห่ง |
| (๔) บ่อบาดาล(เจาะเอง) | จำนวน | ๔ | แห่ง |
| (๕) บ่อบาดาล(เอกชน/ส่วนราชการ) | จำนวน | ๑๔ | แห่ง |
| (๖) บ่อโยก | จำนวน | ๒๐ | แห่ง |
| (๗) สระน้ำ | จำนวน | ๒๒ | แห่ง |

๖.๒ สถานที่ท่องเที่ยวในตำบลหาดยาย

การท่องเที่ยวของตำบลหาดยาย ส่วนใหญ่เป็นการท่องเที่ยวตามธรรมชาติ ดังนี้

- (๑) น้ำตกตาพินหมู่ที่ ๙ ตำบลหาดยาย
- (๒) น้ำตกวังถ้ำ หมู่ที่ ๙ ตำบลหาดยาย
- (๓) ปลักบัวตูมหมู่ที่ ๙ ตำบลหาดยาย
- (๔) น้ำตกชุมแสง หมู่ที่ ๑๐ ตำบลหาดยาย
- (๕) น้ำตกควนเค็ยร หมู่ที่ ๑๓ ตำบลหาดยาย
- (๖) เดินป่าอนุรักษ์ธรรมชาติ หมู่ที่ ๖ ตำบลหาดยาย ระยะเดินทาง ๕ ชั่วโมง สำหรับผู้ที่ต้องการท่องเที่ยว
- (๗) ล่องแพบ้านหัวหิน หมู่ที่ ๕ ตำบลหาดยาย

๖.๓ การประกอบอาชีพ

ประชากรตำบลหาดยาย ส่วนใหญ่ประกอบอาชีพทางการเกษตร ทำงานสวนผลไม้ เช่น เงาะ,ทุเรียน,มังคุด,ยางพารา,ปาล์มน้ำมัน ด้านปศุสัตว์ มีการเลี้ยงสัตว์บ้างแต่เป็นส่วนน้อย ด้านอุตสาหกรรมมีโรงงาน

อุตสาหกรรมขนาดกลางและเล็ก ซึ่งเป็นโรงงานด้านการผลิตทางการเกษตร คือโรงงานปาล์มน้ำมัน และโรงรมยางพารา

๖.๔ แรงงาน

แรงงานส่วนใหญ่ของคนตำบลหาดยาย จะอยู่ในภาคเกษตรกรรม เนื่องจากส่วนใหญ่ประกอบอาชีพทางการเกษตร อีกทั้งมีหน่วยธุรกิจ โรงงานสกัดน้ำมันปาล์มสหกรณ์นิคมหลังสวนจำกัด และมีสถานที่รับผลผลิตทางการเกษตร (มังคุด) ในเขตพื้นที่ ซึ่งเป็นแรงงานส่วนใหญ่เป็นคนในตำบลหาดยาย และยังมีแรงงานจากภาคอีสาน และแรงงานต่างด้าว เช่น เมียนมาร์ กัมพูชา และลาว ทำให้มีประชากรแฝงในพื้นที่

๗. ศาสนา ประเพณี วัฒนธรรม

๗.๑ การนับถือศาสนา

ประชากรส่วนใหญ่ของตำบลหาดยายนับถือศาสนาพุทธ โดยมีสถาบันและองค์กรทางศาสนา ดังนี้

๑. วัดหาดสำราญ ตั้งอยู่ หมู่ที่ ๔
๒. วัดพรรณราย ตั้งอยู่ หมู่ที่ ๑๒

๗.๒ ประเพณีและงานประจำปี

กิจกรรมประเพณีและงานประจำปี มีดังนี้

- | | |
|--|---------------|
| ๑. กิจกรรมวันเด็กแห่งชาติ | เดือน มกราคม |
| ๒. กิจกรรมกีฬาต้านยาเสพติด | เดือน เมษายน |
| ๓. กิจกรรมสงกรานต์/รดน้ำขอพรผู้สูงอายุ | เดือน เมษายน |
| ๔. กิจกรรมจัดเรือพระบวงสรวงประเพณีแห่พระแข่งเรือชิงโล่และถ้วยพระราชทานอำเภอหลังสวน | เดือน ตุลาคม |
| ๕. กิจกรรมแข่งแพพื้นบ้านตำบลหาดยาย | เดือน ธันวาคม |

๗.๓ ภูมิปัญญาท้องถิ่น ภาษาล้านนา ประชาชนในเขตตำบลหาดยายได้มีการอนุรักษ์ท้องถิ่น ได้แก่ มโนราห์ แพทย์แผนไทย รำกลองยาว การทำพระภูมิ และภาษาล้านนา ประชาชนในพื้นที่ส่วนใหญ่ในตำบลพูดภาษาใต้ เป็นภาษาล้านนา

๗.๔ สินค้าพื้นเมืองและของที่ระลึก สินค้าพื้นเมืองของตำบลหาดยาย ส่วนใหญ่จะเป็นผลไม้ เช่น มังคุด เงาะ ทุเรียน ลองกอง ลางสาด เป็นต้น

๘. ทรัพยากรธรรมชาติ

๘.๑ น้ำ ที่ใช้ในการอุปโภค-บริโภค เป็นแหล่งน้ำธรรมชาติ

| | | | |
|--------------------|-------|----|------|
| (๑) ลำน้ำ , ลำห้วย | จำนวน | ๔๔ | แห่ง |
| (๒) หนอง | จำนวน | ๖ | แห่ง |
| (๓) คลอง | จำนวน | ๑๒ | แห่ง |
| (๔) บึง | จำนวน | ๓ | แห่ง |

๘.๒ ทรัพยากรธรรมชาติที่สำคัญขององค์กรปกครองส่วนท้องถิ่น ในเขตพื้นที่ของตำบลหาดยายมีส่วนป่าเฉลิมพระเกียรติ และพื้นที่ส่วนใหญ่ประกอบอาชีพทางการเกษตร และ ส่วนภาคธุรกิจและอุตสาหกรรมในพื้นที่ก็เป็นขนาดเล็ก

ส่วนที่ ๒



๑. ความสัมพันธ์ระหว่างแผนพัฒนาระดับมหภาค

๑.๑ แผนยุทธศาสตร์ชาติ ๒๐ ปี

การจัดทำแผนพัฒนาของหน่วยงานจะต้องมีความสัมพันธ์ระหว่างแผนยุทธศาสตร์ชาติ เพื่อขับเคลื่อนการพัฒนาประเทศไปสู่ความมั่นคง มั่งคั่ง และยั่งยืน โดยแผนยุทธศาสตร์ชาติ ๒๐ ปี ของประเทศไทยกำลังอยู่ระหว่างการเสนอร่างกรอบยุทธศาสตร์ชาติต่อที่ประชุมคณะกรรมการจัดทำยุทธศาสตร์ชาติ ซึ่งขณะนี้ อยู่ระหว่างการดำเนินการปรับปรุงร่างกรอบยุทธศาสตร์ชาติตามมติที่ประชุมคณะกรรมการจัดทำร่างยุทธศาสตร์ชาติ โดยร่างกรอบยุทธศาสตร์ชาติ ๒๐ ปี (พ.ศ. ๒๕๖๐ - ๒๕๗๙) สรุปลงได้ ดังนี้

คณะรัฐมนตรีได้มีมติเมื่อวันที่ ๓๐ มิถุนายน ๒๕๕๘ เห็นชอบให้มีการจัดตั้งคณะกรรมการจัดทำยุทธศาสตร์ชาติ มีอำนาจหน้าที่ในการจัดทำร่างยุทธศาสตร์ชาติระยะ ๒๐ ปี เพื่อใช้ในการขับเคลื่อนการพัฒนาประเทศสู่ความมั่นคง มั่งคั่ง และยั่งยืน และให้เสนอร่างยุทธศาสตร์ชาติระยะ ๒๐ ปี ให้คณะรัฐมนตรีพิจารณาให้ความเห็นชอบเพื่อใช้เป็นกรอบในการดำเนินงานในระยะที่ ๒ ของรัฐบาล (ปี ๒๕๕๘ - ๒๕๕๙) และกรอบการปฏิรูปในระยะที่ ๓ (ปี ๒๕๖๐ เป็นต้นไป) คณะกรรมการจัดทำยุทธศาสตร์ชาติได้แต่งตั้งคณะอนุกรรมการ ๒ คณะ ได้แก่

(๑) คณะอนุกรรมการจัดทำยุทธศาสตร์และกรอบการปฏิรูป เพื่อจัดทำร่างกรอบยุทธศาสตร์ชาติระยะ ๒๐ ปี และ (๒) คณะอนุกรรมการจัดทำแผนปฏิบัติการตามแนวทางการปฏิรูปประเทศเพื่อจัดทำร่างแผนปฏิบัติการตามแนวทางการปฏิรูปประเทศ (Roadmap) ภายใต้ยุทธศาสตร์ชาติระยะ ๒๐ ปี

คณะอนุกรรมการจัดทำยุทธศาสตร์และกรอบการปฏิรูปได้ดำเนินการยกร่างกรอบยุทธศาสตร์ชาติระยะ ๒๐ ปี ตามแนวทางที่คณะรัฐมนตรีกำหนด โดยได้มีการนำความคิดเห็นและข้อเสนอแนะจากกรรมการจัดทำยุทธศาสตร์ชาติที่มาจากหลายภาคส่วน ได้แก่ ภาครัฐราชการ ภาคเอกชน ภาคการเมือง และ นักวิชาการ รวมถึงได้พิจารณานำข้อคิดเห็นจากสภาปฏิรูปแห่งชาติ และความคิดเห็นจากภาคประชาชนมาเป็นข้อมูลในการยกร่างยุทธศาสตร์ชาติด้วย และได้นำเสนอร่างกรอบยุทธศาสตร์ชาติระยะ ๒๐ ปี ต่อที่ประชุมคณะกรรมการจัดทำยุทธศาสตร์ชาติ ซึ่งขณะนี้อยู่ระหว่างการดำเนินการปรับปรุงร่างกรอบยุทธศาสตร์ชาติตามมติที่ประชุมคณะกรรมการจัดทำยุทธศาสตร์ชาติ

ในการดำเนินการขั้นต่อไป คณะกรรมการจัดทำยุทธศาสตร์ชาติจะนำเสนอร่างกรอบยุทธศาสตร์ชาติเพื่อขอความเห็นชอบจากคณะรัฐมนตรีและจะได้มีการรับฟังความคิดเห็นจากประชาชน ก่อนที่จะนำเสนอต่อสภานิติบัญญัติแห่งชาติให้ความเห็นชอบกรอบยุทธศาสตร์ชาติมาใช้เป็นกรอบในการกำหนดทิศทางในการบริหารประเทศ ภายในเดือนตุลาคม ๒๕๕๙ ซึ่งเป็นช่วงเวลาของการประกาศใช้แผนพัฒนาเศรษฐกิจและสังคมแห่งชาติ ฉบับที่ ๑๒ (ตุลาคม ๒๕๕๙ - กันยายน ๒๕๖๔) นอกจากนี้หน่วยงานต่างๆ จะได้นำแผนพัฒนาเศรษฐกิจและสังคมแห่งชาติ ซึ่งเป็นแผนระยะ ๕ ปี มาถ่ายทอดลงสู่แผนปฏิบัติการระดับกระทรวงและแผนพัฒนารายสาขา ในระหว่างที่กลไกการจัดทำยุทธศาสตร์ชาติตามร่างรัฐธรรมนูญฉบับใหม่อยู่ระหว่างการดำเนินการ ซึ่งคาดว่าจะดำเนินการแล้วเสร็จภายในเดือนกรกฎาคม ๒๕๖๐

ในการกระจายอำนาจการบริหารของรัฐไปสู่องค์กรปกครองส่วนท้องถิ่นดังกล่าวตามพระราชบัญญัติกำหนดแผนและขั้นตอนการกระจายอำนาจพ.ศ. ๒๕๔๒ ได้กำหนดรายละเอียดเกี่ยวกับขั้นตอนและกระบวนการในการถ่ายโอนภารกิจงบประมาณและอัตรากำลังของราชการส่วนกลางและราชการส่วนภูมิภาคไปให้แก่องค์กรปกครองส่วนท้องถิ่นโดยมีกำหนดระยะเวลาและเงื่อนไขที่ระบุไว้อย่างชัดเจนว่าในอนาคตอันใกล้นี้้องค์กรปกครองส่วนท้องถิ่นจะ

ได้รับการจัดสรรงบประมาณในสัดส่วนที่สูงขึ้นมีอัตรากำลังมากขึ้นรวมทั้งมีภารกิจและหน้าที่ความรับผิดชอบที่เพิ่มขึ้นตามกันไปด้วย

จากผลการเปลี่ยนแปลงดังกล่าวจึงมีความจำเป็นอย่างยิ่งที่องค์กรปกครองส่วนท้องถิ่นทุกแห่งจะต้องมีการเตรียมการเพื่อรองรับมาตรการในการถ่ายโอนภารกิจงบประมาณและอัตรากำลังจากหน่วยงานส่วนกลางและส่วนภูมิภาคตามที่กฎหมายกำหนดเพื่อที่จะสามารถปฏิบัติภารกิจตามที่ได้รับมอบหมายได้อย่างมีประสิทธิภาพซึ่งหมายความว่าองค์กรปกครองส่วนท้องถิ่นจะต้องเร่งกำหนดจุดหมายหรือทิศทางในการพัฒนาของตนให้ชัดเจนมีการกำหนดยุทธศาสตร์และแนวทางการพัฒนาที่สอดคล้องกับจุดมุ่งหมายในการพัฒนาอย่างเป็นระบบโดยมีความครอบคลุมภารกิจการพัฒนาในทุกๆด้านอันเป็นการแสดงให้เห็นถึงความพร้อมและศักยภาพขององค์กรปกครองส่วนท้องถิ่นที่จะสามารถบริหารงานในความรับผิดชอบตามที่ราชการส่วนกลางและราชการส่วนภูมิภาคจะถ่ายโอนมาให้ได้อย่างมีประสิทธิภาพ

แผนยุทธศาสตร์การพัฒนาจึงถือเป็นเครื่องมือสำคัญอย่างยิ่งที่จะช่วยสนับสนุนในการวิเคราะห์สภาพปัญหา/ความต้องการขององค์การบริหารส่วนตำบลเพื่อนำไปสู่การกำหนดจุดมุ่งหมายในการพัฒนาการกำหนดภารกิจและแนวทางการดำเนินงานเพื่อนำไปสู่จุดมุ่งหมายดังกล่าวอย่างเป็นระบบซึ่งจะช่วยให้การกำหนดแผนงาน/โครงการมีทิศทางที่สอดคล้องและประสานสนับสนุนในจุดมุ่งหมายร่วมกันซึ่งนอกจากจะทำให้ปัญหา/ความต้องการได้รับการตอบสนองอย่างเหมาะสมแล้วยังเป็นการบริหารทรัพยากรที่มีอยู่อย่างจำกัดให้เกิดประโยชน์สูงสุดในขณะเดียวกันด้วย

หลักการสำคัญที่ถือเป็นหัวใจของการจัดทำแผนยุทธศาสตร์การพัฒนาก็คือการกำหนดจุดมุ่งหมายการพัฒนาและการกำหนดแนวทางการพัฒนาที่จะนำไปสู่การบรรลุผลตามจุดมุ่งหมายที่กำหนดไว้ ทั้งนี้เพราะหากไม่มีจุดมุ่งหมายในการพัฒนาที่ชัดเจนแล้วการบริหารงานก็จะเป็นการแก้ไขปัญหาลเฉพาะหน้าไปเรื่อยๆเมื่อมีปัญหาอย่างซ้ำซ้อนและไม่มีที่สิ้นสุดแล้วยังอาจทำให้ปัญหามีความรุนแรงมากขึ้นจนเกินศักยภาพและแก้ไขได้ตั้งนั้นการจัดทำแผนยุทธศาสตร์การพัฒนาในครั้งนี้จึงเป็นโอกาสอันดีที่จะได้กำหนดจุดมุ่งหมายและแนวทางการพัฒนาที่สอดคล้องกับสภาพปัญหาความต้องการและศักยภาพอย่างเป็นระบบซึ่งนอกจากจะเป็นการพัฒนาประสิทธิภาพในการบริหารจัดการภายใต้ทรัพยากรที่มีอยู่อย่างจำกัดแล้วยังเป็นการเตรียมความพร้อมเพื่อรองรับการถ่ายโอนภารกิจจากหน่วยงานส่วนกลางและส่วนภูมิภาคอีกทางหนึ่งด้วย

วิสัยทัศน์ประเทศไทย

“ประเทศไทยมีความมั่นคง มั่งคั่ง ยั่งยืน เป็นประเทศพัฒนาแล้ว ด้วยการพัฒนาตามหลักปรัชญาของเศรษฐกิจพอเพียง”

๑. ยุทธศาสตร์ด้านความมั่นคง

๑.๑ ประชาชนอยู่ดีกินดีและมีความสุข

๑.๒ บ้านเมืองมีความมั่นคงในทุกมิติและทุกระดับ

๑.๓ กองทัพ หน่วยงานด้านความมั่นคง ภาครัฐ ภาคเอกชน และภาคประชาชน มีความ

๑. การป้องกันและแก้ไขปัญหาความมั่นคง

๑.๔ ประเทศไทยมีบทบาทด้านความมั่นคงเป็นที่ชื่นชมและได้รับการยอมรับโดยประชาคม ระหว่างประเทศ

๑.๕ การบริหารจัดการความมั่นคงมีผลสำเร็จที่เป็นรูปธรรมอย่างมีประสิทธิภาพ

๒. ยุทธศาสตร์ด้านการสร้างความสามารถในการแข่งขัน

๒.๑ ประเทศไทยเป็นประเทศที่พัฒนาแล้วเศรษฐกิจเติบโตอย่างมีเสถียรภาพและยั่งยืน

๒.๒ ประเทศไทยมีขีดความสามารถในการแข่งขันสูงขึ้น

๓. ยุทธศาสตร์การพัฒนาและเสริมสร้างศักยภาพ

- ๓.๑ คนไทยเป็นคนดีคนเก่ง มีคุณภาพ พร้อมสำหรับวิถีชีวิตในศตวรรษที่๒๑
- ๓.๒ สังคมไทยมีสภาพแวดล้อมที่เอื้อและสนับสนุนต่อการพัฒนาคนตลอดช่วงชีวิต

๔. ยุทธศาสตร์ด้านการสร้างโอกาสความเสมอภาคและเท่าเทียมกันทางสังคม

- ๔.๑ สร้างความเป็นธรรม และลดความเหลื่อมล้ำในทุกมิติ
- ๔.๒ กระจายศูนย์กลางความเจริญทางเศรษฐกิจและสังคม เพิ่มโอกาสให้ทุกภาคส่วนเข้ามาเป็นกำลังของการพัฒนาประเทศในทุกระดับ
- ๔.๓ เพิ่มขีดความสามารถของชุมชนท้องถิ่นในการพัฒนา การพึ่งตนเองและการจัดการตนเองเพื่อสร้างสังคมคุณภาพ

๕. ยุทธศาสตร์ด้านการสร้างการเติบโตบนคุณภาพชีวิตที่เป็นมิตรกับสิ่งแวดล้อม

- ๕.๑ อนุรักษ์และรักษาทรัพยากรธรรมชาติสิ่งแวดล้อม และวัฒนธรรม ให้คนรุ่นต่อไปได้ใช้อย่างยั่งยืน มีสมดุล
- ๕.๒ พัฒนาและสร้างใหม่ฐานทรัพยากรธรรมชาติและสิ่งแวดล้อม เพื่อลดผลกระทบทางลบจากการพัฒนาสังคมเศรษฐกิจของประเทศ
- ๕.๓ ใช้ประโยชน์และสร้างการเติบโต บนฐานทรัพยากรธรรมชาติและสิ่งแวดล้อมให้สมดุลภายในขีดความสามารถของระบบนิเวศ
- ๕.๔ ยกกระดับกระบวนการทัศน์เพื่อกำหนดอนาคตประเทศด้านทรัพยากรธรรมชาติและสิ่งแวดล้อมและวัฒนธรรม บนหลักของการมีส่วนร่วม และธรรมาภิบาล

๖. ยุทธศาสตร์ด้านการปรับสมดุลและพัฒนาระบบการบริหารจัดการภาครัฐ

- ๖.๑ ภาครัฐมีวัฒนธรรมการทำงานที่มุ่งผลสัมฤทธิ์และผลประโยชน์ส่วนรวม ตอบสนองความต้องการของประชาชนได้อย่างสะดวก รวดเร็ว โปร่งใส
- ๖.๒ ภาครัฐมีขนาดที่เล็กลง พร้อมปรับตัวให้ทันต่อการเปลี่ยนแปลง
- ๖.๓ ภาครัฐมีความโปร่งใส ปลอดการทุจริตและประพฤติมิชอบ
- ๖.๔ กระบวนการยุติธรรม เป็นไปเพื่อประโยชน์ต่อส่วนรวมของประเทศ

๑.๒ แผนพัฒนาเศรษฐกิจและสังคมแห่งชาติ ฉบับที่ ๑๒ (พ.ศ. ๒๕๖๑-๒๕๖๔)

๑. การเสริมสร้างและพัฒนาศักยภาพทุนมนุษย์

- ๑.๑ เพื่อปรับเปลี่ยนให้คนในสังคมไทยมีค่านิยมตามบรรทัดฐานที่ดีทางสังคม
- ๑.๒ เพื่อเตรียมคนในสังคมไทยให้มีทักษะในการดำรงชีวิตสำหรับโลกศตวรรษที่ ๒๑
- ๑.๓ เพื่อส่งเสริมให้คนไทยมีสุขภาพที่ดีตลอดช่วงชีวิต
- ๑.๔ เพื่อเสริมสร้างสถาบันทางสังคมให้มีความเข้มแข็งเอื้อต่อการพัฒนาคนและประเทศ

๒. การสร้างความเป็นธรรมลดความเหลื่อมล้ำในสังคม

- ๒.๑ เพื่อขยายโอกาสทางเศรษฐกิจและสังคมให้แก่กลุ่มประชากรร้อยละ ๔๐ ที่มีรายได้ต่ำสุด
- ๒.๒ เพื่อให้คนไทยทุกคนเข้าถึงบริการทางสังคมที่มีคุณภาพได้อย่างทั่วถึง
- ๒.๓ เพื่อสร้างความเข้มแข็งให้ชุมชน

๓. สร้างความเข้มแข็งทางเศรษฐกิจและแข่งขันได้อย่างยั่งยืน

- ๓.๑ เพื่อสร้างความเข้มแข็งของแรงขับเคลื่อนทางเศรษฐกิจให้สนับสนุนเป้าหมายการเพิ่มรายได้ต่อหัว
- ๓.๒ เพื่อเพิ่มศักยภาพของฐานการผลิตและฐานรายได้เดิมและสร้างฐานการผลิตและรายได้ใหม่
- ๓.๓ เพื่อสนับสนุนการกระจายการขยายตัวของกิจกรรมทางเศรษฐกิจและการแบ่งปัน ผลประโยชน์อย่างเป็นธรรม และสนับสนุนเศรษฐกิจที่เป็นมิตรกับสิ่งแวดล้อม

๓.๔ เพื่อรักษาเสถียรภาพทางเศรษฐกิจสร้างความเข้มแข็งและรักษาวินัยทางการเงิน การคลัง และพัฒนาเครื่องมือทางการเงินที่สนับสนุนการระดมทุนที่มีประสิทธิภาพ

๔. การเติบโตที่เป็นมิตรกับสิ่งแวดล้อมอย่างยั่งยืน

๔.๑ รักษา ฟื้นฟูทรัพยากรธรรมชาติและมีภาวการณ์ใช้ประโยชน์อย่างยั่งยืนและเป็นธรรม

๔.๒ สร้างความมั่นคงด้านน้ำของประเทศไทยและบริหารจัดการทรัพยากรน้ำทั้งระบบให้มีประสิทธิภาพ

๔.๓ บริหารจัดการสิ่งแวดล้อม และลดมลพิษให้มีคุณภาพดีขึ้น

๔.๔ พัฒนาขีดความสามารถในการลดก๊าซเรือนกระจกและการปรับตัวเพื่อลดผลกระทบจากการเปลี่ยนแปลงสภาพภูมิอากาศ และการรับมือกับภัยพิบัติ

๕. ด้านความมั่นคง

๕.๑ เพื่อปกป้องสถาบันพระมหากษัตริย์และเสริมสร้างความมั่นคงภายใน รวมทั้งป้องกันปัญหา ภัยคุกคามที่เป็นอุปสรรคต่อการพัฒนาเศรษฐกิจ สังคม และการเมืองของชาติ

๕.๒ เพื่อสร้างความพร้อมและผนึกกำลังของทุกภาคส่วน ให้มีขีดความสามารถในการบริหารจัดการด้านความมั่นคง และมีศักยภาพในการป้องกันและแก้ไขสถานการณ์ที่เกิดจากภัยคุกคามทั้งภัยทาง ทหารและภัยคุกคามอื่น ๆ

๕.๓ เพื่อเสริมสร้างความร่วมมือด้านความมั่นคงกับมิตรประเทศในการสนับสนุนการรักษาความสงบสุขและผลประโยชน์ของชาติ

๕.๔ เพื่อเพิ่มประสิทธิภาพการบริหารนโยบายด้านความมั่นคงและนโยบายทางเศรษฐกิจสังคม ทรัพยากรธรรมชาติและสิ่งแวดล้อมให้มีความเป็นเอกภาพ

๖. การเพิ่มประสิทธิภาพและธรรมาภิบาลในภาครัฐ

๑.๑ เพื่อให้ภาครัฐมีขนาดเล็ก มีการบริหารจัดการที่ดี และได้มาตรฐานสากล

๑.๒ เพื่อให้องค์กรปกครองส่วนท้องถิ่นมีการบริหารจัดการและบริการแก่ประชาชนในท้องถิ่น ได้อย่างมีประสิทธิภาพ ประสิทธิภาพ และโปร่งใสตรวจสอบได้

๑.๓ เพื่อลดปัญหาการทุจริตและประพฤติมิชอบของประเทศ

๑.๔ เพื่อพัฒนาระบบและกระบวนการทางกฎหมายให้สามารถอำนวยความสะดวกด้วยความรวดเร็วและเป็นธรรมแก่ประชาชน

๗. ด้านการพัฒนาโครงสร้างพื้นฐานและระบบโลจิสติกส์

๑.๑ เพื่อพัฒนาโครงสร้างพื้นฐาน สิ่งอำนวยความสะดวกด้านการขนส่งและการค้า รวมทั้งมีรถไฟ การประกอบกิจการขนส่งที่มีประสิทธิภาพและโปร่งใส่ให้สามารถสนับสนุนการเพิ่มขีดความสามารถในการแข่งขันของประเทศ และยกระดับคุณภาพชีวิตให้แก่ประชาชน

๑.๒ เพื่อสร้างความมั่นคงทางพลังงาน เพิ่มประสิทธิภาพการใช้พลังงาน และส่งเสริมการใช้พลังงานทดแทนและพลังงานสะอาด ตลอดจนขยายโอกาสทางธุรกิจในภูมิภาคอาเซียน

๑.๓ เพื่อเพิ่มประสิทธิภาพและขยายการให้บริการด้านโครงสร้างพื้นฐานดิจิทัลอย่างทั่วถึง ทั้งประเทศ ในราคาที่เหมาะสมเป็นธรรม และส่งเสริมธุรกิจดิจิทัลใหม่ และนวัตกรรม รวมทั้งพัฒนาระบบความปลอดภัยทางไซเบอร์ให้มีความมั่นคง และคุ้มครองสิทธิส่วนบุคคลให้แก่ผู้ใช้บริการ

๑.๔ เพื่อพัฒนาประสิทธิภาพและขยายการให้บริการโครงสร้างพื้นฐานด้านน้ำประปาทั้งในเชิง ปริมาณและคุณภาพให้ครอบคลุมทั่วประเทศ ลดอัตราน้ำสูญเสียในระบบประปาและสร้างกลไกการบริหาร จัดการการประกอบกิจการนำประปามันภาพรวมของประเทศ

๑.๕ เพื่อพัฒนาอุตสาหกรรมต่อเนื่องที่เกิดจากลงทุนด้านโครงสร้างพื้นฐาน เพื่อลดการนำเข้าจากต่างประเทศ และสร้างโอกาสทางเศรษฐกิจให้กับประเทศ

๘. ด้านวิทยาศาสตร์ เทคโนโลยี วิจัยและนวัตกรรม

- ๘.๑ เพื่อสร้างความเข้มแข็งและยกระดับความสามารถด้านวิทยาศาสตร์และเทคโนโลยี ชัยก้าวหน้า ให้สนับสนุนการสร้างมูลค่าของสาขาการผลิตและบริการเป้าหมาย
- ๘.๒ เพื่อสร้างโอกาสการเข้าถึงและนำเทคโนโลยีไปใช้ให้กับเกษตรกรรายย่อย วิสาหกิจชุมชน และวิสาหกิจขนาดกลางและขนาดย่อม
- ๘.๓ เพื่อพัฒนานวัตกรรมที่มุ่งเน้นการลดความเหลื่อมล้ำ และยกระดับคุณภาพชีวิตของประชาชน ผู้สูงอายุ ผู้ด้อยโอกาสทางสังคม และเพิ่มคุณภาพสิ่งแวดล้อม
- ๘.๔ เพื่อบูรณาการระบบบริหารจัดการวิทยาศาสตร์ เทคโนโลยี วิจัย และนวัตกรรมให้สามารถดำเนินงานไปในทิศทางเดียวกัน

๙. การพัฒนาภาคเมืองและพื้นที่เศรษฐกิจ

- ๙.๑ เพื่อกระจายความเจริญและโอกาสทางเศรษฐกิจไปสู่ภูมิภาคอย่างทั่วถึงมากขึ้น
- ๙.๒ เพื่อพัฒนาเมืองศูนย์กลางของจังหวัดให้เป็นเมืองนำอยู่สุ ษาหรับคนทุกกลุ่ม
- ๙.๓ เพื่อพัฒนาและฟื้นฟูพื้นที่ฐานเศรษฐกิจหลักให้ขยายตัวอย่างเป็นมิตรต่อสิ่งแวดล้อมและ เพิ่มคุณภาพชีวิตของชนในชุมชน
- ๙.๔ เพื่อพัฒนาพื้นที่เศรษฐกิจใหม่ให้สนับสนุนการเพิ่มขีดความสามารถในการแข่งขันและการพัฒนาในพื้นที่อย่างยั่งยืน
๑๐. ด้านการต่างประเทศ ประเทศเพื่อนบ้านและภูมิภาค
- ๑๐.๑ เพื่อใช้ประโยชน์จากจุดเด่นของทำเลที่ตั้งของประเทศไทยที่เป็นจุดเชื่อมโยงสำคัญของแนวระเบียงเศรษฐกิจต่างๆ ให้เกิดประโยชน์อย่างเต็มศักยภาพในการพัฒนาเศรษฐกิจและสังคมของประเทศไทย
- ๑๐.๒ เพื่อขยายโอกาสด้านการค้าการลงทุนระหว่างประเทศ และยกระดับให้ประเทศเป็นฐานการผลิตและการลงทุนที่มีศักยภาพและโดดเด่น
- ๑๐.๓ เพื่อเพิ่มบทบาทของไทยในเวทีโลกด้วยการส่งเสริมบทบาทที่สร้างสรรค์ของไทยในกรอบความร่วมมือต่างๆ รวมทั้งการสนับสนุนการขับเคลื่อนการพัฒนาภายใต้กรอบเป้าหมายการพัฒนาที่ยั่งยืน (Sustainable Development Goals: SDGs)

๑๓ แผนพัฒนาภาค/แผนพัฒนากลุ่มจังหวัด/แผนพัฒนาจังหวัด

ยุทธศาสตร์การพัฒนาจังหวัด

วิสัยทัศน์ "ชุมชนเมืองนำอยู่ บนพื้นฐานการพัฒนาเกษตรกรรมและการท่องเที่ยวคุณภาพ เชื่อมโยงสองฝั่งทะเล"

พันธกิจ

- เพิ่มประสิทธิภาพการผลิตสินค้าเกษตร เพื่อสร้างขีดความสามารถในการแข่งขันบนพื้นฐานการผลิตเชิงคุณภาพและเกษตรปลอดภัย
- เพิ่มประสิทธิภาพการบริหารจัดการการท่องเที่ยว พัฒนาแหล่งท่องเที่ยวและโครงสร้างพื้นฐานที่มีคุณภาพ เพื่อสร้างขีดความสามารถในการแข่งขันทางการท่องเที่ยว
- เสริมสร้างศักยภาพคน ครอบคลุม ครอบครัว ชุมชนและสังคมที่มีคุณภาพ
- บริหารทรัพยากรธรรมชาติ สิ่งแวดล้อม และสาธารณสุขโดยกระบวนการมีส่วนร่วม
- เพิ่มประสิทธิภาพการบริหารราชการจังหวัด ดูแลรักษาความสงบเรียบร้อยและความมั่นคง เพื่อประโยชน์สุขของประชาชน

เป้าประสงค์รวม

๑. สินค้าเกษตรมีคุณภาพ ได้รับการรับรองมาตรฐานและมีขีดความสามารถในการแข่งขันเพิ่มขึ้น
๒. การบริหารจัดการท่องเที่ยวมีคุณภาพและมีศักยภาพในการแข่งขัน
๓. ประชาชนมีคุณภาพ ครอบคลุม ชุมชน สังคมมีความเข้มแข็งและดำเนินชีวิติตตามหลักปรัชญาเศรษฐกิจ

พอเพียง

๔. การบริหารจัดการทรัพยากรธรรมชาติสิ่งแวดล้อม สาธารณภัยเป็นไปอย่างมีความพร้อมและทัน

เหตุการณ์

๕. ประชาชนได้รับประโยชน์สูงสุดจากการบริหารราชการจังหวัด

ประเด็นยุทธศาสตร์และกลยุทธ์

๑. การพัฒนาการเกษตรกรรม การท่องเที่ยวและเชื่อมโยงการพัฒนาในระดับภูมิภาค
 - ๑.๑ พัฒนาประสิทธิภาพการผลิตและการบริหารจัดการตลาดสินค้าเกษตร
 - ๑.๒ พัฒนาการท่องเที่ยวให้สามารถสร้างรายได้อย่างยั่งยืน
 - ๑.๓ พัฒนาโครงสร้างพื้นฐานการเกษตรและการท่องเที่ยว
๒. การพัฒนาคน ครอบคลุม ชุมชนและสังคมให้มีความมั่นคง ตามหลักปรัชญาของเศรษฐกิจพอเพียง
 - ๒.๑ ส่งเสริมการดำเนินชีวิตตามแนวปรัชญาเศรษฐกิจพอเพียง
 - ๒.๒ พัฒนาศักยภาพและคุณภาพคนสู่สังคมแห่งการเรียนรู้
 - ๒.๓ พัฒนาศักยภาพและคุณภาพและคุณภาพชีวิตของคน ชุมชนและความเหลื่อมล้ำทางสังคม
๓. การบริหารจัดการทรัพยากรธรรมชาติและสิ่งแวดล้อมให้มีความสมดุลและยั่งยืน
 - ๓.๑ พัฒนาศักยภาพองค์กรปกครองส่วนท้องถิ่นในการบริหารจัดการทรัพยากรธรรมชาติ สิ่งแวดล้อม และสาธารณภัย
 - ๓.๒ ป้องกัน สงวน อนุรักษ์ และฟื้นฟูทรัพยากรธรรมชาติและสิ่งแวดล้อม
 - ๓.๓ พัฒนาเครือข่ายอนุรักษ์และฟื้นฟูทรัพยากรธรรมชาติและสิ่งแวดล้อม
 - ๓.๔ ส่งเสริมการใช้พลังงานทดแทนและพลังงานทางเลือก
๔. เพิ่มประสิทธิภาพระบบการบริหารจัดการเชิงบูรณาการและการจัดการความมั่นคงเพื่อการพัฒนาแบบ
 - ๔.๑ ส่งเสริมการพัฒนาศักยภาพบุคลากรรองรับการพัฒนาจังหวัดเชิงคุณภาพ
 - ๔.๒ ยกระดับคุณภาพชีวิตของประชาชนโดยเครือข่ายความร่วมมือแบบประชารัฐ
 - ๔.๓ พัฒนาระบบการอำนวยความสะดวกเป็นธรรมของจังหวัด
 - ๔.๔ เพิ่มประสิทธิภาพการป้องกันปราบปรามอาชญากรรมและภัยคุกคามข้ามชาติ
 - ๔.๕ พัฒนาระบบควบคุมแรงงานต่างด้าวและหลบหนีเข้าเมืองอย่างมีประสิทธิภาพ

เป้าประสงค์เชิงยุทธศาสตร์

๑. รายได้จากการเกษตรและท่องเที่ยวเพิ่มขึ้น
๒. ประชาชนมีคุณภาพชีวิตที่ดีขึ้น ครอบคลุม ชุมชนเข้มแข็งและมีภูมิคุ้มกัน
๓. อนุรักษ์ทรัพยากรธรรมชาติและสิ่งแวดล้อมให้เกิดการใช้ประโยชน์อย่างคุ้มค่าและมีความสมดุลทางระบบนิเวศ
๔. บุคลากรภาครัฐได้รับการพัฒนาศักยภาพเชื่อมโยงการอำนวยความสะดวกเป็นธรรมอย่างเสมอและเปิดโอกาสให้ประชาชนมีส่วนร่วม

๑.๔ ยุทธศาสตร์การพัฒนาขององค์กรปกครองส่วนท้องถิ่นในเขตจังหวัด

๑. ยุทธศาสตร์การพัฒนาโครงสร้างพื้นฐาน

๑.๑ แนวทางการคมนาคมและขนส่ง ลงทะเบียนทางหลวงท้องถิ่น ถนนที่ อปท.ควรดำเนินการ โดยระบุ พิกัดทางภูมิศาสตร์ เพื่อจะได้ทราบว่า ถนนอยู่ที่ใด มีสภาพอย่างไร และต้องปรับปรุงเมื่อใด

๑.๒ แนวทางการสาธารณสุขโรคสาธารณสุขการ บริหารจัดการแบบบูรณาการ เพื่อแก้ไขปัญหาอุทกภัยและ ภัยแล้ง โดยระบุพิกัดทางภูมิศาสตร์ เพื่อวางแผนบำรุงรักษาและซ่อมแซมแหล่งน้ำการเกษตร อีกทั้งป้องกันการ ดำเนินการในพื้นที่ซ้ำซ้อน

๒. ยุทธศาสตร์การส่งเสริมคุณภาพชีวิต

๒.๑ แนวทางการส่งเสริมอาชีพ เน้นกลุ่มแรงงานนอกระบบและกลุ่มที่ไม่มีทำ

๒.๒ แนวทางสวัสดิการสังคม

- การส่งเสริมและพัฒนาผู้สูงอายุ เบี้ยยังชีพ สุขอนามัย และสภาพแวดล้อม
- การส่งเสริมและพัฒนาผู้พิการ สุขอนามัย และสภาพแวดล้อม
- การส่งเสริมและพัฒนาเด็กและเยาวชน อาหารเสริม(นม) และอาหารกลางวัน
- การส่งเสริมด้านที่พักอาศัยให้แก่ผู้ยากไร้ ผู้ด้อยโอกาส ผู้ยากจน ให้มีที่อยู่อาศัย
- งานสิทธิมนุษยชน การรักษาสีทธิที่ประชาชนควรได้รับอย่างเท่าเทียมกัน

๒.๓ แนวทางการศึกษา ทั้งในระบบและนอกระบบ โดยการส่งเสริมให้มีศูนย์การเรียนรู้ชุมชนและการศึกษา ตามอัธยาศัย

๒.๔ แนวทางการสาธารณสุข การส่งเสริมสุขภาพพลานามัยของประชาชน

๓. ยุทธศาสตร์การจัดระเบียบชุมชน/สังคม และการรักษาความสงบเรียบร้อย

๓.๑ แนวทางการส่งเสริมประชาธิปไตย พัฒนาประชาธิปไตยภาคพลเมือง จัดทำระบบข้อมูลข่าวสารเพื่อ การพัฒนาชุมชน ตลอดจนสร้างเครือข่ายความเสมอภาคและสิทธิเสรีภาค

๓.๒ แนวทางการรักษาความยุติธรรมและกระบวนการยุติธรรมประชนอมข้อพิพาทและช่วยเหลือทางด้าน กฎหมาย

๓.๓ แนวทางการป้องกันและบรรเทาสาธารณภัย เพื่อลดความสูญเสียจากสาธารณภัยที่อาจเกิดขึ้น

- ส่งเสริมความรู้ในการจัดการสาธารณภัย
- ชักซ้อมการป้องกันและบรรเทาสาธารณภัย
- จัดหาสถานที่และอุปกรณ์ในการช่วยเหลือเมื่อเกิดสาธารณภัย

๓.๔ แนวทางการรักษาความสงบเรียบร้อย สำรวจจุดที่เกิดเหตุร้าย ภัยจากกลุ่มมิจฉาชีพและหามาตรการ ป้องกัน

๓.๕ แนวทางการป้องกันแก้ไขปัญหายาเสพติด มาตรการในการป้องกันปัญหา โดยการบังคับใช้กฎหมาย อย่างเคร่งครัด

๔. ยุทธศาสตร์พัฒนาการวางแผน การส่งเสริมการลงทุน พาณิชยกรรมและการท่องเที่ยว

๔.๑ แนวทางการส่งเสริมการลงทุน สร้างแนวคิดเศรษฐกิจสร้างสรรค์ในชุมชน เพิ่มมูลค่าผลิตภัณฑ์และ พึ่งพาตนเองตามหลักปรัชญาเศรษฐกิจพอเพียง

๔.๒ แนวทางการส่งเสริมการเกษตร ให้ความรู้ทางวิชาการ จัดตั้งกลุ่มเกษตรกร จำหน่ายผลผลิต หาพันธุ์ พืช และการบำรุงรักษาดิน

๔.๓ แนวทางการพาณิชยกรรม หาสถานที่ที่เหมาะสมสำหรับการค้าขาย และมาตรการสร้างความมั่นคง ทางรายได้ให้แก่กลุ่มผู้ค้าขาย

๔.๔ แนวทางด้านการท่องเที่ยว ส่งเสริมการท่องเที่ยวไม่ก่อผลกระทบต่อสภาพแวดล้อมและวิถีชีวิตของชุมชน

๕. ยุทธศาสตร์การบริหารจัดการและการอนุรักษ์ทรัพยากรธรรมชาติสิ่งแวดล้อม

๕.๑ แนวทางอนุรักษ์ทรัพยากรธรรมชาติ คุ่มครองดูแลบำรุงรักษาป่าและน้ำแบบบูรณาการ

๖. ยุทธศาสตร์การส่งเสริมศิลปะ วัฒนธรรม จารีตประเพณี และภูมิปัญญาท้องถิ่น

๖.๑ แนวทางการส่งเสริมการสืบทอดภูมิปัญญาท้องถิ่น สร้างองค์ความรู้ให้แก่คนในท้องถิ่น

๖.๒ แนวทางการอนุรักษ์ขนบธรรมเนียม จารีตประเพณี และรักษาอัตลักษณ์ของท้องถิ่น

๖.๓ แนวทางการอนุรักษ์ ทำนุบำรุง รักษาโบราณสถาน โบราณวัตถุในพื้นที่

๗. ยุทธศาสตร์การบริหารจัดการ

๗.๑ แนวทางการป้องกัน และปราบปรามการทุจริต ประพฤติมิชอบในภาครัฐอย่างจริงจัง

- เสริมสร้างจิตสำนึกและค่านิยม
- สร้างวินัยแก่ทุกภาคส่วน
- รวมพลังแผ่นดินป้องกันและปราบปรามการทุจริต

๗.๒ แนวทางการส่งเสริมการมีส่วนร่วม

๘. ยุทธศาสตร์การเตรียมความพร้อมเข้าสู่ประชาคมอาเซียน

๘.๑ แนวทางพัฒนากลุ่ม อปท.ที่มีพรมแดนติดต่อกับประเทศเพื่อนบ้าน

๘.๒ แนวทางส่งเสริมด้านโครงสร้างพื้นฐานและระบบคมนาคม

๘.๓ แนวทางส่งเสริมด้านการค้าและการลงทุน

๘.๔ แนวทางส่งเสริมด้านท่องเที่ยว

๘.๕ แนวทางส่งเสริมด้านการศึกษา

๘.๖ แนวทางส่งเสริมด้านสาธารณสุข

๘.๗ แนวทางส่งเสริมด้านสิ่งแวดล้อม

๘.๘ แนวทางส่งเสริมด้านอัตลักษณ์

๒. ยุทธศาสตร์ขององค์กรปกครองส่วนท้องถิ่น

๒.๑ วิสัยทัศน์“ โครงสร้างพื้นฐานก้าวหน้า
คุณภาพชีวิตสดใส

การศึกษาก้าวไกล
ร่วมใจพัฒนาแหล่งท่องเที่ยว”

๒.๒ ยุทธศาสตร์

๑. ด้านการพัฒนาระบบโครงสร้างพื้นฐาน
๒. ด้านพัฒนาทรัพยากรมนุษย์และสังคม
๓. ด้านการเมือง การบริหาร
๔. ด้านการส่งเสริมการลงทุนพาณิชย์กรรมและการท่องเที่ยว
๕. ด้านสิ่งแวดล้อม
๖. ด้านศาสนา ประเพณีวัฒนธรรมและภูมิปัญญาท้องถิ่น
๗. ด้านนโยบายสำคัญของรัฐบาล

๒.๓ เป้าประสงค์

๑. ประชาชนมีคุณภาพชีวิตที่ดีทั้งด้านร่างกายและจิตใจ
๒. คนมีคุณภาพและมีความเข้มแข็งควบคู่สังคมน่าอยู่
๓. แหล่งน้ำมีการบริหารจัดการอย่างยั่งยืน โครงสร้างพื้นฐานและเส้นทางมีความสะดวกได้มาตรฐาน
๔. ประชาชนมีการเรียนรู้ตลอดชีวิต การศาสนา งานประเพณีและภูมิปัญญาอยู่คู่ท้องถิ่นสืบต่อไป

๕. ชุมชนปลอดภัยเสถียร ประชาชนมีความปลอดภัยในชีวิตและทรัพย์สิน
๖. แหล่งท่องเที่ยวได้รับการพัฒนาอย่างต่อเนื่อง ทรัพยากรธรรมชาติและสิ่งแวดล้อมได้รับการบริหารจัดการเพื่อใช้ประโยชน์อย่างยั่งยืน
๗. การบริหารจัดการขององค์การบริหารส่วนตำบลมีความโปร่งใส ประชาชนมีส่วนร่วม ตรวจสอบได้ตามหลักธรรมาภิบาล
- ๘) ประชาชนมีรายได้เพิ่ม การเกษตร/ผลิตผลมีคุณภาพภายใต้ระบบเศรษฐกิจแบบพอเพียง

๒.๔ ตัวชี้วัด

๑. จำนวนถนน,ท่อระบายน้ำ, คุระบายน้ำ, แนวเขตไฟฟ้า
๒. จำนวนกิจกรรม/โครงการด้านส่งเสริมคุณภาพชีวิต
๓. จำนวนกิจกรรม/โครงการด้านการจัดระเบียบชุมชน/สังคม และการรักษาความสงบเรียบร้อย
๔. จำนวนกิจกรรม/โครงการด้านการท่องเที่ยว
๕. จำนวนกิจกรรม/โครงการด้านการอนุรักษ์ทรัพยากรธรรมชาติและสิ่งแวดล้อม
๖. จำนวนกิจกรรม/โครงการด้านการศึกษางานประเพณีและภูมิปัญญาท้องถิ่น
๗. จำนวนกิจกรรม/โครงการป้องกันแก้ไขปัญหายาเสพติด และป้องกันปราบปรามการทุจริต

๒.๕ คำเป้าหมาย

๑. ด้านการพัฒนาาระบบโครงสร้างพื้นฐาน มีระบบโครงสร้างพื้นฐานที่ดีขึ้น
๒. ด้านส่งเสริมคุณภาพชีวิต ประชาชนในตำบลมีคุณภาพชีวิตที่ดีและยั่งยืน
๓. ด้านการจัดระเบียบชุมชน/สังคม และการรักษาความสงบเรียบร้อย ประชาชนได้รับความปลอดภัยในชีวิตและทรัพย์สิน
๔. ด้านการวางแผนการส่งเสริมการลงทุนและการท่องเที่ยวเชิงนิเวศน์ ระบบนิเวศน์ในตำบลมีระบบการจัดการที่ดี
๕. ด้านการบริหารจัดการและอนุรักษ์ทรัพยากรธรรมชาติและสิ่งแวดล้อม ทรัพยากรธรรมชาติและสิ่งแวดล้อมมีความอุดมสมบูรณ์มากขึ้น
๖. ด้านการพัฒนาบริหารจัดการและให้บริการประชาชนการพัฒนาศักยภาพบุคลากร การบริหารจัดการของตำบลมีระบบที่ดี
๗. ด้านป้องกันแก้ไขปัญหายาเสพติด และป้องกันปราบปรามการทุจริต

๒.๖ กลยุทธ์

๑. พัฒนาโครงสร้างพื้นฐาน พร้อมบริหารจัดการน้ำอย่างมีระบบแบบบูรณาการ
๒. ส่งเสริมอาชีพ กลุ่มเกษตรกร เศรษฐกิจ การศึกษา ศาสนา ศิลปะฯ สู่ประชาคมอาเซียน
๓. พัฒนาคนให้มีคุณภาพควบคู่การพัฒนาสังคมให้น่าอยู่ สร้างความปลอดภัยในชีวิตและทรัพย์สิน
๔. พัฒนาปรับปรุงสถานที่ท่องเที่ยว และส่งเสริมการท่องเที่ยว
๕. อนุรักษ์ทรัพยากรธรรมชาติและสิ่งแวดล้อม รวมทั้ง การจัดการขยะมูลฝอย
๖. ส่งเสริมการมีส่วนร่วม บริหารจัดการด้วยความโปร่งใสและเป็นธรรม ปรับปรุงการให้บริการ พร้อมพัฒนาศักยภาพบุคลากร

๒.๗ จุดยืนทางยุทธศาสตร์

- ๑. การพัฒนาชุมชนให้น่าอยู่มีความเข้มแข็ง โดยได้รับบริการสาธารณะด้านโครงสร้างพื้นฐานที่จำเป็นเพื่อรองรับการขยายตัวของชุมชนและเศรษฐกิจ
- ๒. การพัฒนาระบบการศึกษาและส่งเสริมศิลปวัฒนธรรมท้องถิ่น
- ๓. ส่งเสริมและพัฒนาศักยภาพคนและความเข้มแข็งของชุมชนในการพึ่งตนเอง
- ๔. การกำจัดขยะมูลฝอย สิ่งปฏิกูลและมลภาวะสิ่งแวดล้อมที่มีอย่างยั่งยืน
- ๕) การพัฒนาระบบการบริหารจัดการภาครัฐที่ดีและมีส่วนร่วมจากทุกภาคส่วน

๒.๘ ความเชื่อมโยงของยุทธศาสตร์ในภาพรวม

การจัดทำแผนพัฒนาท้องถิ่นสี่ปีของอบต.มีความเชื่อมโยงของยุทธศาสตร์ในภาพรวม ดังนี้

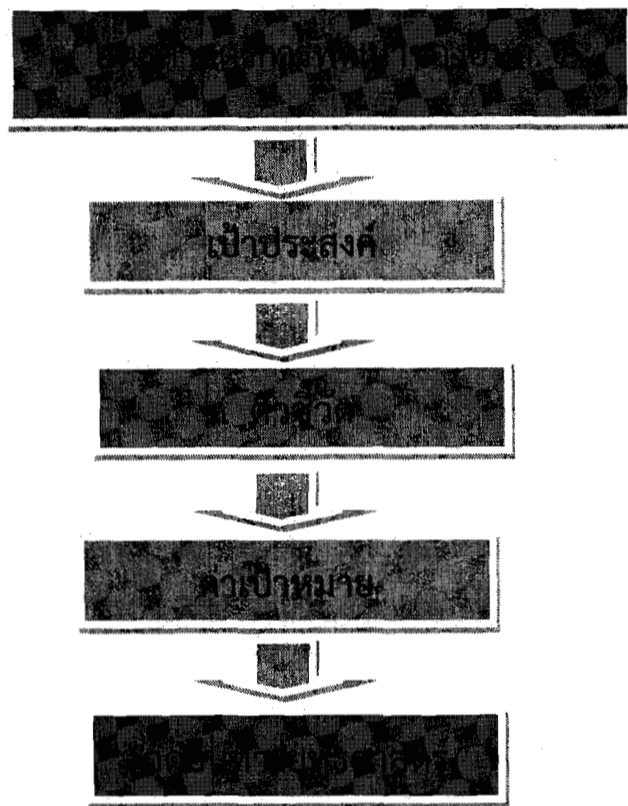

๓. การวิเคราะห์เพื่อการพัฒนาท้องถิ่น

๓.๑ การวิเคราะห์กรอบการจัดทำยุทธศาสตร์ขององค์กรปกครองส่วนท้องถิ่น

(ใช้การวิเคราะห์ SWOT Analysis/Demand (Demand Analysis)/Global Demand) และTrend ปัจจัยและสถานการณ์การเปลี่ยนแปลงที่มีผลต่อการพัฒนา อย่างน้อยต้องประกอบด้วย การวิเคราะห์ศักยภาพด้านเศรษฐกิจ ด้านสังคม ด้านทรัพยากรธรรมชาติและสิ่งแวดล้อม)

แผนพัฒนาท้องถิ่นสี่ปีปี เป็นแผนที่มีความสัมพันธ์ใกล้ชิดกับงบประมาณรายจ่ายประจำปี โดยองค์กรปกครองส่วนท้องถิ่นจะใช้แผนเป็นเครื่องมือในการจัดทำงบประมาณรายจ่ายประจำปี โดยนำโครงการ/กิจกรรมจากแผนพัฒนาท้องถิ่นสี่ปีไปจัดทำงบประมาณรายจ่ายประจำปี

องค์การบริหารส่วนตำบลหาดยาย มีภารกิจสำคัญในการปฏิบัติงานเพื่อคุณภาพชีวิตของประชาชนในท้องถิ่นและการพัฒนาประเทศโดยส่วนรวม โดยเฉพาะอย่างยิ่งภายใต้รัฐธรรมนูญแห่งราชอาณาจักรไทย พุทธศักราช ๒๕๕๐ ที่สร้างกระบวนการกระจายอำนาจให้แก่องค์กรปกครองส่วนท้องถิ่น ซึ่งก่อให้เกิดการเปลี่ยนแปลงหลายประการ องค์การบริหารส่วนตำบลหาดยายจึงมีบทบาทอำนาจหน้าที่อย่างกว้างขวาง โดยมีเพียงจะมีหน้าที่ในการให้บริการสาธารณะพื้นฐานแก่ประชาชนในท้องถิ่นเท่านั้นแต่ยังขยายบทบาทหน้าที่ออกไปรวมถึงการพัฒนาคุณภาพชีวิต และการพัฒนาเศรษฐกิจและสังคมของท้องถิ่นด้วย และเป็นองค์กรที่เปิดให้ประชาคมท้องถิ่นมีส่วนร่วมในการบริหารและการตรวจสอบการปฏิบัติงานขององค์กรปกครองส่วนท้องถิ่นเพิ่มมากขึ้น ด้วยภารกิจที่มีมากขึ้นจึงมีความจำเป็นในการใช้ทรัพยากรรายได้ ทั้งที่ท้องถิ่นจัดเก็บเอง และรายได้ที่รัฐบาลจัดสรรที่มีอยู่จำกัดให้เกิดประโยชน์สูงสุดและมีความโปร่งใสมากที่สุด การวางแผนถือเป็นกลไกสำคัญ

ประการหนึ่งที่จะทำให้องค์กรปกครองส่วนท้องถิ่นบรรลุจุดมุ่งหมายดังกล่าว โดยใช้ยุทธศาสตร์ที่เหมาะสม และมีความจำเป็นอย่างยิ่งที่ต้องวางแผนการใช้ทรัพยากรเหล่านั้นให้คุ้มค่า และเกิดประโยชน์สูงสุดแก่ประชาชนทั้งในปัจจุบันและอนาคต มีการปฏิบัติตามแผนงานโครงการที่กำหนดให้เกิดสัมฤทธิ์ผลในช่วงเวลาที่กำหนด มาการควบคุมติดตาม วัดและประเมินผล โดยการบริหารจัดการตามแผน แผนงาน โครงการนั้น จะต้องเป็นการบริหารจัดการที่ดี มีความโปร่งใส และพร้อมที่จะให้มีการตรวจสอบทั้งโดยหน่วยงานของรัฐและประชาคม

ผลการวิเคราะห์ศักยภาพเพื่อประเมินสถานภาพการพัฒนาในปัจจุบันและโอกาสการพัฒนาในอนาคตขององค์การบริหารส่วนตำบลหาดยาย ด้วยเทคนิค SWOT Analysis (จุดแข็ง จุดอ่อน โอกาสและอุปสรรค)

จุดแข็ง (Strength)

๑. ระบบการบริหาร

- มีการจัดโครงสร้างภายในที่เหมาะสมสอดคล้องกับภารกิจ
- การมีส่วนร่วมของประชาชนในการดำเนินงาน
- การบริหารจัดการยึดหลักธรรมาภิบาล
- มีการแบ่งงาน/มอบหมายหน้าที่รับผิดชอบ

๒. ระบบข้อมูล

- มีการจัดเก็บข้อมูลในการดำเนินการ

๓. อัตรากำลัง (พนักงานส่วนตำบล/ลูกจ้าง)

- บุคลากรมีความรู้ความสามารถในการปฏิบัติหน้าที่
- ได้รับการฝึกอบรมอย่างต่อเนื่อง
- มีการกำหนดแผนอัตรากำลังตามโครงสร้าง

๔. การเงิน/งบประมาณ

- การบริหารงบประมาณเป็นไปอย่างมีประสิทธิภาพ

๕. ศักยภาพของชุมชน

- มีกลุ่มต่าง ๆ ในหมู่บ้าน เช่นกลุ่มออมทรัพย์ กลุ่มอาชีพ

๖. ทรัพยากรธรรมชาติและสิ่งแวดล้อม

- มีแหล่งน้ำธรรมชาติสามารถใช้ประโยชน์ในการเกษตร
- มีทรัพยากรธรรมชาติที่เอื้อต่อการพัฒนาเป็นแหล่งท่องเที่ยว

จุดอ่อน (Weakness)

๑. ระบบการบริหาร

- กฎระเบียบข้อบังคับต่างๆ มีการปรับปรุงแก้ไขตลอดเวลา ทำให้ศึกษาไม่ทัน ขาดความชัดเจนในการดำเนินงาน
- พื้นที่รับผิดชอบมาก ไม่สามารถบริการการพัฒนาได้ทั่วถึง
- ปริมาณงานมีมาก เนื่องจากได้รับการถ่ายโอน แต่ไม่มีเจ้าหน้าที่รับผิดชอบทำให้ผลงานไม่ได้ประสิทธิภาพและประสิทธิผลเท่าที่ควร
- ประชากรบางส่วนยังขาดการมีส่วนร่วม

๒. ระบบข้อมูล

- ขาดความรู้ความชำนาญในการจัดเก็บข้อมูล

๓. อัตรากำลัง (พนักงาน/ลูกจ้าง)

๔. การเงิน/งบประมาณ

- งบประมาณไม่เพียงพอต่อการพัฒนาในการขยายตัวจากชนบทเป็นเมือง

๕. ศักยภาพของชุมชน

- กลุ่มไม่เข้มแข็ง

๖. ทรัพยากรธรรมชาติและสิ่งแวดล้อม

- ขาดจิตสำนึกในการรับผิดชอบร่วมกัน ในการอนุรักษ์ทรัพยากรธรรมชาติและสิ่งแวดล้อม

โอกาสการพัฒนาในอนาคต (Opportunity)

- นโยบายของรัฐบาล/จังหวัด ที่สนับสนุนส่งเสริมด้านเศรษฐกิจ สังคม และคุณภาพชีวิตสอดคล้องกับยุทธศาสตร์ตำบล
- การสร้างความเข้มแข็งตามระบบเศรษฐกิจแบบพอเพียง
- การแก้ไขปัญหาความยากจน ปัญหายาเสพติด ตามนโยบายของรัฐบาล

ปัญหาอุปสรรคหรือข้อจำกัด (Threat)

- กฎหมายระเบียบ ข้อบังคับ มีการเปลี่ยนแปลงตลอดเวลา
- การจัดสรรงบประมาณและระยะการเบิกจ่ายไม่เหมาะสมกับเวลาดำเนินการ
- ภาระหน้าที่เพิ่มมากขึ้น ตามภารกิจที่ได้รับถ่ายโอน

๓.๒ การประเมินสถานการณ์สภาพแวดล้อมภายนอกที่เกี่ยวข้อง

ปัจจัยทางด้านเศรษฐกิจ

๑. ปัญหาเศรษฐกิจในสังคมปัจจุบันขยายตัวมากขึ้น ส่งผลให้ธุรกิจในครัวเรือน การประกอบอาชีพของประชาชนมีสภาพเศรษฐกิจที่ย่ำแย่และตกต่ำ จึงทำให้เกิดปัญหาหนี้สินครัวเรือน ประชาชนยังคงตกงานมีสถานะพึ่งพิง ขาดรายได้ อีกทั้งมีการจ้างแรงงานต่างด้าวเป็นจำนวนมาก จึงทำให้ไม่มีแหล่งจ้างงานให้คนไทยในพื้นที่

๒. การเพิ่มขึ้นของประชากร แต่การรองรับเพื่อส่งเสริมการสร้างอาชีพและรายได้ยังไม่มี

โดยประชากรใจพระและใจอาสาพิทักษ์ สว่างประชากรรอบนอกใจอาสาพิทักษ์สว่าง และเจ้าแม่เกษตรกร อีกทั้งโรงงานใจ

จุดอ่อน (Weakness)

๑. ระบบการบริหาร

- กฎระเบียบข้อบังคับต่างๆ มีการปรับปรุงแก้ไขตลอดเวลา ทำให้ศึกษาไม่ทัน ขาดความชัดเจนในการดำเนินงาน
- พื้นที่รับผิดชอบมาก ไม่สามารถบริการการพัฒนาได้ทั่วถึง
- ปริมาณงานมีมาก เนื่องจากได้รับการถ่ายโอน แต่ไม่มีเจ้าหน้าที่รับผิดชอบทำให้ผลงานไม่ได้ประสิทธิภาพและประสิทธิผลเท่าที่ควร
- ประชากรบางส่วนยังขาดการมีส่วนร่วม

๒. ระบบข้อมูล

- ขาดความรู้ความชำนาญในการจัดเก็บข้อมูล

๓. อัตรากำลัง (พนักงาน/ลูกจ้าง)

-

๔. การเงิน/งบประมาณ

- งบประมาณไม่เพียงพอต่อการพัฒนาในการขยายตัวจากชนบทเป็นเมือง

๕. ศักยภาพของชุมชน

- กลุ่มไม่เข้มแข็ง

๖. ทรัพยากรธรรมชาติและสิ่งแวดล้อม

- ขาดจิตสำนึกในการรับผิดชอบร่วมกัน ในการอนุรักษ์ทรัพยากรธรรมชาติและสิ่งแวดล้อม

โอกาสการพัฒนาในอนาคต (Opportunity)

- นโยบายของรัฐบาล/จังหวัด ที่สนับสนุนส่งเสริมด้านเศรษฐกิจ สังคม และคุณภาพชีวิตสอดคล้องกับยุทธศาสตร์ตำบล
- การสร้างความเข้มแข็งตามระบบเศรษฐกิจแบบพอเพียง
- การแก้ไขปัญหาความยากจน ปัญหายาเสพติด ตามนโยบายของรัฐบาล

ปัญหาอุปสรรคหรือข้อจำกัด (Threat)

- กฎหมายระเบียบ ข้อบังคับ มีการเปลี่ยนแปลงตลอดเวลา
- การจัดสรรงบประมาณและระยะการเบิกจ่ายไม่เหมาะสมกับเวลาดำเนินการ
- ภาระหน้าที่เพิ่มมากขึ้น ตามภารกิจที่ได้รับถ่ายโอน

๓.๒ การประเมินสถานการณ์สภาพแวดล้อมภายนอกที่เกี่ยวข้อง

ปัจจัยทางด้านเศรษฐกิจ

๑. ปัญหาเศรษฐกิจในสังคมปัจจุบันขยายตัวมากขึ้น ส่งผลให้ธุรกิจในครัวเรือน การประกอบอาชีพของประชาชนมีสภาพเศรษฐกิจที่ย่ำแย่และตกต่ำ จึงทำให้เกิดปัญหาหนี้สินครัวเรือน ประชาชนยังคงตกงานมีสถานะพึ่งพิง ขาดรายได้ อีกทั้งมีการจ้างแรงงานต่างด้าวเป็นจำนวนมาก จึงทำให้ไม่มีแหล่งจ้างงานให้คนไทยในพื้นที่

๒. การเพิ่มขึ้นของประชากร แต่การรองรับเพื่อส่งเสริมการสร้างอาชีพและรายได้ยังไม่มี โดยประชากรในชุมชนจะมีอาชีพค้าขาย ส่วนประชากรรอบนอกมีอาชีพรับจ้าง และเป็นเกษตรกร อีกทั้งโรงงานในเขตเทศบาลยังไม่ส่งเสริมงานสำหรับคนไทย โดยอ้างว่าคนไทยไม่นิยมทำงานแรงงาน นอกจากนี้ค่าจ้างคนไทยกับคนต่างด้าวยังเท่ากัน

ปัจจัยทางด้านสังคม

๑. ปัญหาทางด้านยาเสพติดที่แพร่หลายในชุมชน ซึ่งมีทั้งผู้เสพและผู้ขาย ทำให้เยาวชนที่อยู่ในวัยเรียนทำให้ต้องออกจากโรงเรียนกลางคัน ความเสื่อมถอยทางด้านวัฒนธรรม ซึ่งปัญหาเกิดจากเทคโนโลยีที่ทันสมัยในโลกของโซเชียลทำให้เด็กและเยาวชนไม่เกิดผูกพันจากบุคคลภายในครอบครัว

๒. ระดับการศึกษาเฉลี่ย การอ่อนแอเขียนได้ - พื้นฐานความสามารถในการแข่งขันของคนในตำบล โรงเรียนในเขตองค์การบริหารส่วนตำบล จัดการศึกษาตั้งแต่ระดับอนุบาลจนถึงมัธยมศึกษาตอนต้น ซึ่งนักเรียนส่วนใหญ่เข้าเรียนทุกคน ประกอบกับผู้ปกครองมีส่วนสำคัญในการศึกษาเนื่องจากหากครอบครัวพอมีฐานะก็จะส่งลูกเรียนโรงเรียนเอกชน มีเวลาดูแลเอาใจใส่ ให้ความร่วมมือกับโรงเรียน สำหรับครอบครัวยากจน ก็จะส่งลูกเรียนโรงเรียนของรัฐ ขาดการมีส่วนร่วมกับโรงเรียน และยิ่งหากผู้ปกครองไม่มีความรู้ก็จะผลกระทบมาให้โรงเรียน ซึ่งครูต้องรับผิดชอบดูแลมากขึ้น

ปัจจัยทางด้านสิ่งแวดล้อม

๑. ประชาชนยังขาดความสนใจและการให้ความสำคัญ,ความรู้ในเรื่องทรัพยากรธรรมชาติ

๒. สาธารณูปโภคและสาธารณูปการ ในตำบล เช่น ประปา และไฟฟ้า ยังไม่ครอบคลุมทุกพื้นที่

ส่วนที่ ๓



๑. ยุทธศาสตร์การพัฒนาและแผนงาน

| ที่ | ยุทธศาสตร์ | ด้าน | แผนงาน | หน่วยงาน รับผิดชอบหลัก | หน่วยงานสนับสนุน |
|-----|---|-------------------------|--------------------------------------|---------------------------------|---|
| ๑ | การพัฒนาโครงสร้างพื้นฐาน | ด้านการเศรษฐกิจ | แผนงานอุตสาหกรรมและการโยธา | กองช่าง | - กรมส่งเสริมฯ - อบจ. ชุมพร |
| ๒ | การพัฒนาด้านทรัพยากรมนุษย์และสังคม | ด้านการเศรษฐกิจ | แผนงานอุตสาหกรรมและการโยธา | กองช่าง | - เกษตรอำเภอหลังสวน - เกษตรจังหวัดชุมพร |
| | | ด้านบริการชุมชนและสังคม | แผนงานศาสนา วัฒนธรรม และ นันทนาการ | สำนักงานปลัด | - กรมชลประทาน - กรมโยธาธิการและผังเมือง |
| | | ด้านบริการชุมชนและสังคม | แผนงานการศึกษา | สำนักงานปลัด | - ส่วนป่าหลังสวน - สภาวัฒนธรรมจังหวัดชุมพร |
| | | ด้านบริการชุมชนและสังคม | แผนงานสาธารณสุข | สำนักงานปลัด | - สภาวัฒนธรรมตำบล |
| | | ด้านบริการชุมชนและสังคม | แผนงานการศึกษา วัฒนธรรมและ นันทนาการ | สำนักงานปลัด | หาดยาย - สภาวัฒนธรรมอำเภอหลังสวน |
| | | ด้านบริการชุมชนและสังคม | แผนงานสร้างความเข้มแข็งของชุมชน | สำนักงานปลัด | - สนง.พลังงานชุมพร - อำเภอหลังสวน |
| | | ด้านบริการชุมชนและสังคม | แผนงานสังคมสงเคราะห์ | สำนักงานปลัด | - การไฟฟ้าส่วนภูมิภาค หลังสวน |
| ๓ | การพัฒนาด้านการเมือง การบริหาร | ด้านบริหารทั่วไป | แผนงานบริหารทั่วไป | สำนักปลัด กองคลัง กองช่าง | - กรมทรัพยากรน้ำบาดาล - พัฒนาสังคมและความมั่นคงของมนุษย์ |
| | | ด้านบริหารทั่วไป | แผนงานการรักษาความสงบภายใน | สำนักปลัด | - พัฒนาชุมชนอำเภอหลังสวน |
| ๔ | การพัฒนาด้านการส่งเสริม การลงทุนพาณิชย์กรรมและการท่องเที่ยว | ด้านการเศรษฐกิจ | แผนงานการเกษตร | สำนักปลัด | - |
| | | ด้านการเศรษฐกิจ | แผนงานอุตสาหกรรมและการโยธา | กองช่าง | |
| ๕ | การพัฒนาด้านสิ่งแวดล้อม | ด้านการเศรษฐกิจ | แผนงานการเกษตร | สำนักปลัด | |

| ที่ | ยุทธศาสตร์ | ด้าน | แผนงาน | หน่วยงาน รับผิดชอบหลัก | หน่วยงานสนับสนุน |
|-----|---|-----------------------------|--|---------------------------|------------------|
| ๕ | การพัฒนาด้านสิ่งแวดล้อม (ต่อ) | ด้านบริการชุมชนและ สังคม | แผนงานสร้างความ เข้มแข็งของชุมชน | สำนักงานปลัด | |
| | | ด้านบริการชุมชนและ สังคม | แผนงานสาธารณสุข | สำนักงานปลัด | |
| | | ด้านบริการชุมชนและ สังคม | แผนงานสาธารณสุข | สำนักงานปลัด | |
| ๖ | การพัฒนาด้านศาสนา ประเพณี วัฒนธรรมและภูมิ ปัญญาท้องถิ่น | ด้านบริการชุมชนและ สังคม | แผนงานการศาสนา วัฒนธรรมและ นันทนาการ | สำนักงานปลัด | |
| | | ด้านบริการชุมชนและ สังคม | แผนงานสร้างความ เข้มแข็งของชุมชน | สำนักงานปลัด | |
| ๗ | การพัฒนาด้านนโยบาย สำคัญของรัฐบาล | ด้านบริการชุมชนและ สังคม | แผนงานสร้างความ เข้มแข็งของชุมชน | สำนักงานปลัด | |
| รวม | ๗ ยุทธศาสตร์ | ๓ ด้าน | ๑๐ แผนงาน | ๓ สำนัก/กอง | |

บัญชีสรุปโครงการ

แผนพัฒนาท้องถิ่น (พ.ศ. ๒๕๖๑ - ๒๕๖๕)

องค์การบริหารส่วนตำบลหาดยาย อำเภอหลังสวน จังหวัดชุมพร

| ยุทธศาสตร์ | ปี ๒๕๖๑ | | ปี ๒๕๖๒ | | ปี ๒๕๖๓ | | ปี ๒๕๖๔ | | ปี ๒๕๖๕ | | รวม ๕ ปี | |
|--|--------------|-------------------|--------------|-------------------|--------------|--------------------|--------------|-------------------|--------------|-------------------|--------------|--------------------|
| | จำนวนโครงการ | งบประมาณ (บาท) | จำนวนโครงการ | งบประมาณ (บาท) | จำนวนโครงการ | งบประมาณ (บาท) | จำนวนโครงการ | งบประมาณ (บาท) | จำนวนโครงการ | งบประมาณ (บาท) | จำนวนโครงการ | งบประมาณ (บาท) |
| ๑. ยุทธศาสตร์การพัฒนาด้านโครงสร้างพื้นฐาน | | | | | | | | | | | | |
| ๑.๑ แผนงานอุตสาหกรรมและการโยธา | ๓๓ | ๒๐,๘๕๒,๒๓๒ | ๔๔ | ๒๔,๕๓๖,๕๐๐ | ๔๔ | ๓๔,๙๘๘,๐๐๒ | ๕๙ | ๒๙,๖๕๔,๖๐๒ | ๒๙ | ๑๗,๓๖๔,๐๐๕ | ๒๐๙ | ๑๒๗,๓๒๕,๓๔๑ |
| ๑.๒ แผนงานอุตสาหกรรมและการโยธา (เกินศักยภาพ) | - | - | ๓ | ๔,๒๕๔,๐๐๐ | ๑๐ | ๖๙,๘๑๔,๐๐๐ | ๙ | ๔๗,๐๔๔,๐๐๐ | ๕ | ๓๗,๙๔๔,๐๐๐ | ๒๗ | ๑๕๙,๐๔๖,๐๐๐ |
| รวม | ๓๓ | ๒๐,๘๕๒,๒๓๒ | ๔๗ | ๒๘,๗๙๐,๕๐๐ | ๕๔ | ๑๐๔,๗๗๒,๐๐๒ | ๖๘ | ๗๖,๖๙๘,๖๐๒ | ๓๔ | ๕๕,๓๐๘,๐๐๕ | ๒๓๖ | ๒๘๖,๓๗๑,๓๔๑ |
| ๒. ยุทธศาสตร์การพัฒนาด้านทรัพยากรมนุษย์และสังคม | | | | | | | | | | | | |
| ๒.๑ แผนงานอุตสาหกรรมและการโยธา | - | - | - | - | ๒ | ๑๐๐,๐๐๐ | ๕ | ๑,๒๓๐,๐๐๐ | ๒ | ๑,๐๐๐,๐๐๐ | ๙ | ๒,๓๓๐,๐๐๙ |
| ๒.๒ แผนงานการศึกษา | ๔ | ๑,๘๕๐,๐๐๐ | ๔ | ๑,๙๕๐,๐๐๐ | ๑๐ | ๒,๔๘๐,๐๐๐ | ๑๐ | ๒,๕๗๐,๐๐๐ | ๘ | ๒,๓๒๐,๐๐๐ | ๓๖ | ๙,๐๘๒,๐๐๐ |
| ๒.๓ แผนงานสาธารณสุข | ๑๐ | ๔๖๐,๐๐๐ | ๑๔ | ๕๘๕,๐๐๐ | ๑๕ | ๑,๑๖๒,๕๐๐ | ๑๕ | ๑,๔๖๒,๕๐๐ | ๑๕ | ๑,๓๕๒,๕๐๐ | ๖๙ | ๕,๐๖๒,๕๐๐ |
| ๒.๔ แผนงานการศึกษา ศาสนา วัฒนธรรมและนันทนาการ | ๓ | ๓๐๐,๐๐๐ | ๓ | ๑๐๐,๐๐๐ | ๓ | ๓๐๐,๐๐๐ | ๓ | ๓๐๐,๐๐๐ | ๑ | ๑๐๐,๐๐๐ | ๑๖ | ๑,๔๐๐,๐๐๐ |
| ๒.๕ แผนงานสร้างความเข้มแข็งของชุมชน | - | - | ๒ | ๑๓๐,๐๐๐ | ๑ | ๑๐๐,๐๐๐ | ๑ | ๑๐๐,๐๐๐ | ๑ | ๑๐๐,๐๐๐ | ๕ | ๔๓๐,๐๐๐ |
| ๒.๖ แผนงานสังคมสงเคราะห์ | ๖ | ๖,๑๘๐,๐๐๐ | ๗ | ๖,๔๙๐,๐๐๐ | ๗ | ๖,๔๘๐,๐๐๐ | ๕ | ๖,๔๔๐,๐๐๐ | ๖ | ๖,๔๖๐,๐๐๐ | ๓๑ | ๓๒,๐๕๐,๐๐๐ |
| ๒.๗ แผนงานบกลาง | ๑ | ๑๕๑,๐๐๐ | ๑ | ๑๕๑,๐๐๐ | ๑ | ๑๕๑,๐๐๐ | ๑ | ๑๕๑,๐๐๐ | ๑ | ๑๕๑,๐๐๐ | ๕ | ๗๕๕,๐๐๐ |
| ๒.๘ แผนงานอุตสาหกรรมและการโยธา (เกินศักยภาพ) | - | - | - | - | ๑ | ๒,๐๐๖,๐๐๐ | ๑ | ๒,๐๐๖,๐๐๐ | ๑ | ๒,๐๐๖,๐๐๐ | ๓ | ๖,๐๑๘,๐๐๐ |
| รวม | ๒๔ | ๘,๙๔๑,๐๐๐ | ๓๑ | ๙,๔๐๖,๐๐๐ | ๔๐ | ๑๒,๗๙๙,๕๐๐ | ๔๑ | ๑๔,๒๕๙,๕๐๐ | ๓๘ | ๑๑,๗๔๑,๕๐๐ | ๑๗๕ | ๕๗,๑๒๗,๕๐๐ |
| ๓. ยุทธศาสตร์การพัฒนาการเมือง การบริหาร | | | | | | | | | | | | |
| ๓.๑ แผนงานบริหารงานทั่วไป | ๖ | ๖๐,๐๐๐ | ๖ | ๒๐๐,๐๐๐ | ๑๔ | ๑,๔๕๐,๐๐๐ | ๑๕ | ๖๔๐,๐๐๐ | ๑๓ | ๔๑๐,๐๐๐ | ๕๕ | ๒,๗๖๐,๐๐๐ |
| ๓.๒ แผนงานการรักษาความสงบภายใน | ๖ | ๕๐๐,๐๐๐ | ๖ | ๕๐๐,๐๐๐ | ๗ | ๗๐๐,๐๐๐ | ๗ | ๗๐๐,๐๐๐ | ๗ | ๗๐๐,๐๐๐ | ๓๓ | ๓,๑๐๐,๐๐๐ |
| ๓.๓ แผนงานอุตสาหกรรมและการโยธา | - | - | - | - | ๑ | ๑,๐๐๐,๐๐๐ | ๒ | ๕๗๐,๐๐๐ | ๓ | ๑,๗๐๐,๐๐๐ | ๖ | ๓,๒๗๐,๐๐๐ |
| รวม | ๑๒ | ๕๖๐,๐๐๐ | ๑๒ | ๗๐๐,๐๐๐ | ๒๒ | ๓,๑๕๐,๐๐๐ | ๒๕ | ๑,๙๖๐,๐๐๐ | ๒๓ | ๒,๕๑๐,๐๐๐ | ๙๗ | ๙,๑๓๐,๐๐๐ |

บัญชีสรุปโครงการ

แบบ ผ.๐๑

แผนพัฒนาท้องถิ่น (พ.ศ. ๒๕๖๑ - ๒๕๖๕)

องค์การบริหารส่วนตำบลหาดยาย อำเภอหลังสวน จังหวัดชุมพร

| ยุทธศาสตร์ | ปี ๒๕๖๑ | | | ปี ๒๕๖๒ | | | ปี ๒๕๖๓ | | | ปี ๒๕๖๔ | | | รวม ๕ ปี | | |
|---|--------------|----------------|--------------|----------------|--------------|----------------|--------------|----------------|--------------|----------------|--------------|----------------|--------------|-----------|-----------|
| | จำนวนโครงการ | งบประมาณ (บาท) | จำนวนโครงการ | งบประมาณ (บาท) | จำนวนโครงการ | งบประมาณ (บาท) | จำนวนโครงการ | งบประมาณ (บาท) | จำนวนโครงการ | งบประมาณ (บาท) | จำนวนโครงการ | งบประมาณ (บาท) | จำนวนโครงการ | รวม ๕ ปี | |
| | โครงการ | โครงการ | โครงการ | โครงการ | โครงการ | โครงการ | โครงการ | โครงการ | โครงการ | โครงการ | โครงการ | โครงการ | โครงการ | โครงการ | |
| ๔. ยุทธศาสตร์การพัฒนาด้านการส่งเสริมการลงทุน พาณิชย์กรรมและการท่องเที่ยว | ๓ | ๓๐๐,๐๐๐ | ๓ | ๓๐๐,๐๐๐ | ๓ | ๓๐๐,๐๐๐ | ๓ | ๓๐๐,๐๐๐ | ๓ | ๓๐๐,๐๐๐ | ๓ | ๓๐๐,๐๐๐ | ๑๕ | ๑,๕๐๐,๐๐๐ | |
| | - | - | - | - | - | - | - | - | - | - | - | - | ๑ | ๑๐๐,๐๐๐ | |
| | - | - | - | - | - | - | - | - | - | - | - | - | ๑ | ๑๐๐,๐๐๐ | |
| | - | - | - | - | - | - | - | - | - | - | - | - | ๑ | ๑๐๐,๐๐๐ | |
| | ๓ | ๓๐๐,๐๐๐ | ๓ | ๓๐๐,๐๐๐ | ๓ | ๓๐๐,๐๐๐ | ๓ | ๓๐๐,๐๐๐ | ๓ | ๓๐๐,๐๐๐ | ๓ | ๓๐๐,๐๐๐ | ๑๒ | ๑,๒๐๐,๐๐๐ | |
| ๕. ยุทธศาสตร์การพัฒนาด้านสิ่งแวดล้อม | - | - | - | - | - | - | - | - | - | - | - | - | ๓ | ๓,๐๐๐,๐๐๐ | |
| | - | - | - | - | - | - | - | - | - | - | - | - | ๑ | ๑,๐๐๐,๐๐๐ | |
| | - | - | - | - | - | - | - | - | - | - | - | - | ๑ | ๑,๐๐๐,๐๐๐ | |
| | - | - | - | - | - | - | - | - | - | - | - | - | ๑ | ๑,๐๐๐,๐๐๐ | |
| | ๑ | ๑๐๐,๐๐๐ | ๑ | ๑๐๐,๐๐๐ | ๑ | ๑๐๐,๐๐๐ | ๑ | ๑๐๐,๐๐๐ | ๑ | ๑๐๐,๐๐๐ | ๑ | ๑๐๐,๐๐๐ | ๕ | ๕๐๐,๐๐๐ | |
| ๕.๕ แผนงานอุตสาหกรรมและการโยธา (เกินศักยภาพ) | - | - | - | - | - | - | - | - | - | - | - | - | ๓ | ๓,๐๐๐,๐๐๐ | |
| | - | - | - | - | - | - | - | - | - | - | - | - | ๑ | ๑,๐๐๐,๐๐๐ | |
| | - | - | - | - | - | - | - | - | - | - | - | - | ๑ | ๑,๐๐๐,๐๐๐ | |
| | - | - | - | - | - | - | - | - | - | - | - | - | ๑ | ๑,๐๐๐,๐๐๐ | |
| | ๑ | ๑๐๐,๐๐๐ | ๑ | ๑๐๐,๐๐๐ | ๑ | ๑๐๐,๐๐๐ | ๑ | ๑๐๐,๐๐๐ | ๑ | ๑๐๐,๐๐๐ | ๑ | ๑๐๐,๐๐๐ | ๕ | ๕๐๐,๐๐๐ | |
| ๖. ยุทธศาสตร์การพัฒนาด้านศาสนา ประเพณี วัฒนธรรมและภูมิปัญญาท้องถิ่น | ๑ | ๑๐๐,๐๐๐ | ๑ | ๑๐๐,๐๐๐ | ๑ | ๑๐๐,๐๐๐ | ๑ | ๑๐๐,๐๐๐ | ๑ | ๑๐๐,๐๐๐ | ๑ | ๑๐๐,๐๐๐ | ๕ | ๕๐๐,๐๐๐ | |
| | - | - | - | - | - | - | - | - | - | - | - | - | ๑ | ๑,๐๐๐,๐๐๐ | |
| | - | - | - | - | - | - | - | - | - | - | - | - | ๑ | ๑,๐๐๐,๐๐๐ | |
| | - | - | - | - | - | - | - | - | - | - | - | - | ๑ | ๑,๐๐๐,๐๐๐ | |
| | ๑ | ๑๐๐,๐๐๐ | ๑ | ๑๐๐,๐๐๐ | ๑ | ๑๐๐,๐๐๐ | ๑ | ๑๐๐,๐๐๐ | ๑ | ๑๐๐,๐๐๐ | ๑ | ๑๐๐,๐๐๐ | ๕ | ๕๐๐,๐๐๐ | |
| ๗. ยุทธศาสตร์การพัฒนาด้านนโยบายสำคัญของรัฐบาล | ๒ | ๑๗๐,๐๐๐ | ๒ | ๑๗๐,๐๐๐ | ๒ | ๑๗๐,๐๐๐ | ๒ | ๑๗๐,๐๐๐ | ๒ | ๑๗๐,๐๐๐ | ๒ | ๑๗๐,๐๐๐ | ๑๐ | ๑,๗๐๐,๐๐๐ | |
| | ๒ | ๑๗๐,๐๐๐ | ๒ | ๑๗๐,๐๐๐ | ๒ | ๑๗๐,๐๐๐ | ๒ | ๑๗๐,๐๐๐ | ๒ | ๑๗๐,๐๐๐ | ๒ | ๑๗๐,๐๐๐ | ๑๐ | ๑,๗๐๐,๐๐๐ | |
| | ๒ | ๑๗๐,๐๐๐ | ๒ | ๑๗๐,๐๐๐ | ๒ | ๑๗๐,๐๐๐ | ๒ | ๑๗๐,๐๐๐ | ๒ | ๑๗๐,๐๐๐ | ๒ | ๑๗๐,๐๐๐ | ๑๐ | ๑,๗๐๐,๐๐๐ | |
| | ๒ | ๑๗๐,๐๐๐ | ๒ | ๑๗๐,๐๐๐ | ๒ | ๑๗๐,๐๐๐ | ๒ | ๑๗๐,๐๐๐ | ๒ | ๑๗๐,๐๐๐ | ๒ | ๑๗๐,๐๐๐ | ๑๐ | ๑,๗๐๐,๐๐๐ | |
| | ๒ | ๑๗๐,๐๐๐ | ๒ | ๑๗๐,๐๐๐ | ๒ | ๑๗๐,๐๐๐ | ๒ | ๑๗๐,๐๐๐ | ๒ | ๑๗๐,๐๐๐ | ๒ | ๑๗๐,๐๐๐ | ๑๐ | ๑,๗๐๐,๐๐๐ | |
| รวมทั้งสิ้น | ๑๓๑,๘๐๐,๒๓๒ | ๑๐๒ | ๑๓๑,๘๐๐,๒๓๒ | ๑๐๒ | ๑๓๑,๘๐๐,๒๓๒ | ๑๐๒ | ๑๓๑,๘๐๐,๒๓๒ | ๑๐๒ | ๑๓๑,๘๐๐,๒๓๒ | ๑๐๒ | ๑๓๑,๘๐๐,๒๓๒ | ๑๐๒ | ๑๓๑,๘๐๐,๒๓๒ | ๖๐๐ | ๖,๐๐๐,๐๐๐ |

รายละเอียดโครงการพัฒนา

แผนพัฒนาท้องถิ่น (พ.ศ. ๒๕๖๑ - ๒๕๖๕)

องค์การบริหารส่วนตำบลหาดยาย อำเภอหลังสวน จังหวัดชุมพร

ยุทธศาสตร์จังหวัดที่ ๑ การพัฒนาการเกษตรกรรม การท่องเที่ยว และเชื่อมโยงการพัฒนาในระดับภูมิภาค
 ยุทธศาสตร์การพัฒนาขององค์กรปกครองส่วนท้องถิ่นในเขตจังหวัด ๑ ยุทธศาสตร์การพัฒนาโครงสร้างพื้นฐาน
 ๑. ยุทธศาสตร์การพัฒนาโครงสร้างพื้นฐาน

๑.๑ แผนงานอุตสาหกรรมและการโยธา

| ที่ | โครงการ | วัตถุประสงค์ | เป้าหมาย (ผลผลิตของโครงการ) | งบประมาณ | | | | | ตัวชี้วัด (KPI) | ผลที่คาดว่าจะได้รับ | หน่วยงาน รับผิดชอบ หลัก |
|-----|--|--|---|---------------|---------------|---------------------|-----------------------|---------------|-----------------------------------|--|-------------------------------|
| | | | | ๒๕๖๑ (บาท) | ๒๕๖๒ (บาท) | ๒๕๖๓ (บาท) | ๒๕๖๔ (บาท) | ๒๕๖๕ (บาท) | | | |
| ๑ | ก่อสร้างถนนคอนกรีตเสริมเหล็ก ซอยบ้านนายพล หมู่ ๑ | เพื่ออำนวยความสะดวกแก่ ประชาชนที่สัญจรไปมา ถนนได้มาตรฐาน | กว้าง ๔ เมตร ยาว ๓๐๐ เมตร เทคอนกรีตหนา ๐.๑๕ เมตร ไหล่ทางลูกรังข้างละ ๐.๕๐ เมตร | - | - | - | ๗๘๐,๐๐๐ | - | เส้นทาง คมนาคม ที่เพิ่มขึ้น | การคมนาคม/ขนส่ง มีความสะดวกและ ปลอดภัย | กองช่าง อบต.หาดยาย |
| ๒ | ก่อสร้างถนนคอนกรีตเสริมเหล็ก ซอยเขี่ย หมู่ ๓ หมู่ ๒ | เพื่ออำนวยความสะดวกแก่ ประชาชนที่สัญจรไปมา ถนนได้มาตรฐาน | กว้าง ๕ เมตร ยาว ๕๐๐ เมตร เทคอนกรีตหนา ๐.๑๕ เมตร ไหล่ทางลูกรังข้างละ ๐.๕๐ เมตร | - | - | ๓๙๕,๐๐๐ (๑๙๕ ม.) | ๑,๖๒๗,๐๐๐ | - | เส้นทาง คมนาคม ที่เพิ่มขึ้น | การคมนาคม/ขนส่ง มีความสะดวกและ ปลอดภัย | กองช่าง อบต.หาดยาย |
| ๓ | ก่อสร้างถนนคอนกรีตเสริมเหล็ก ซอยสุโขทัย หมู่ ๑ | เพื่ออำนวยความสะดวกแก่ ประชาชนที่สัญจรไปมา ถนนได้มาตรฐาน | กว้าง ๔ เมตร ยาว ๒๐๐ เมตร เทคอนกรีตหนา ๐.๑๕ เมตร ไหล่ทางลูกรังข้างละ ๐.๕๐ เมตร | - | ๕๒๐,๐๐๐ | - | ๕๒๐,๐๐๐ | - | เส้นทาง คมนาคม ที่เพิ่มขึ้น | การคมนาคม/ขนส่ง มีความสะดวกและ ปลอดภัย | กองช่าง อบต.หาดยาย |
| ๔ | ก่อสร้างถนนคอนกรีตเสริมเหล็ก ซอยคลองส่งน้ำ หมู่ ๒ | เพื่ออำนวยความสะดวกแก่ ประชาชนที่สัญจรไปมา ถนนได้มาตรฐาน | กว้าง ๔ เมตร ยาว ๖๐๐ เมตร หนา ๐.๑๕ เมตร พร้อมไหล่ทาง ข้างละ ๐.๕๐ เมตรและฝั่งท่อระบายน้ำ | ๔๗๓,๐๐๐ | - | - | ๙๕,๐๐๐ (๓๕ ม.) | - | เส้นทาง คมนาคม ที่เพิ่มขึ้น | การคมนาคม/ขนส่ง มีความสะดวกและ ปลอดภัย | กองช่าง อบต.หาดยาย |
| ๕ | ก่อสร้างถนนคอนกรีตเสริมเหล็ก ซอยสันติสุข ๒ หมู่ ๓ | เพื่ออำนวยความสะดวกแก่ ประชาชนที่สัญจรไปมา ถนนได้มาตรฐาน | กว้าง ๔ เมตร ยาว ๑,๒๐๐ เมตร เทคอนกรีตหนา ๐.๑๕ เมตร ไหล่ทางลูกรังข้างละ ๐.๕๐ เมตร | - | - | - | ๗๘๐,๐๐๐ (๓๐๐ เมตร) | - | เส้นทาง คมนาคม ที่เพิ่มขึ้น | การคมนาคม/ขนส่ง มีความสะดวกและ ปลอดภัย | กองช่าง อบต.หาดยาย |
| ๖ | ก่อสร้างถนนคอนกรีตเสริมเหล็ก ซอยสหกรณ์ ๒ หมู่ ๓ | เพื่ออำนวยความสะดวกแก่ ประชาชนที่สัญจรไปมา ถนนได้มาตรฐาน | กว้าง ๕ เมตร ยาว ๑,๕๐๐ เมตร เทคอนกรีตหนา ๐.๑๕ เมตร ไหล่ทางลูกรังข้างละ ๐.๕๐ เมตร | - | - | - | ๑,๓๐๐,๐๐๐ | ๒,๐๐๐,๐๐๐ | เส้นทาง คมนาคม ที่เพิ่มขึ้น | การคมนาคม/ขนส่ง มีความสะดวกและ ปลอดภัย | กองช่าง อบต.หาดยาย |

รายละเอียดโครงการพัฒนา

แผนพัฒนาท้องถิ่น (พ.ศ. ๒๕๖๑ - ๒๕๖๕)

องค์การบริหารส่วนตำบลหาดยาย อำเภอหลังสวน จังหวัดชุมพร

ยุทธศาสตร์จังหวัดที่ ๑ การพัฒนาการเกษตรกรรม การท่องเที่ยว และเชื่อมโยงการพัฒนาในระดับภูมิภาค

ยุทธศาสตร์การพัฒนาขององค์กรปกครองส่วนท้องถิ่นในเขตจังหวัด ๑ ยุทธศาสตร์การพัฒนาโครงสร้างพื้นฐาน

๑.ยุทธศาสตร์การพัฒนาโครงสร้างพื้นฐาน

๑.๑ แผนงานงานอุตสาหกรรมและการโยธา

| ที่ | โครงการ | วัตถุประสงค์ | เป้าหมาย (ผลผลิตของโครงการ) | งบประมาณ | | | | | ตัวชี้วัด (KPI) | ผลที่คาดว่าจะได้รับ | หน่วยงาน รับผิดชอบ หลัก |
|-----|--|--|--|-----------------------|---------------|-----------------------|-----------------------|-----------------------|-----------------------------------|--|-------------------------------|
| | | | | ๒๕๖๑ (บาท) | ๒๕๖๒ (บาท) | ๒๕๖๓ (บาท) | ๒๕๖๔ (บาท) | ๒๕๖๕ (บาท) | | | |
| ๗ | ก่อสร้างถนนคอนกรีตเสริมเหล็ก ซอยหมู่ ๓ เพื่อ หมู่ ๔ | เพื่ออำนวยความสะดวกแก่ ประชาชนที่สัญจรไปมา ถนนได้มาตรฐาน | กว้าง ๖ เมตร ยาว ๓๓๐ เมตร เทคอนกรีตหนา ๐.๑๕ เมตร ไหล่ทางลูกรังข้างละ ๐.๕๐ เมตร | ๕๐๐,๐๐๐ | ๕๗๒,๐๐๐ | - | - | - | เส้นทาง คมนาคม ที่เพิ่มขึ้น | การคมนาคม/ขนส่ง มีความสะดวกและ ปลอดภัย | กองช่าง อบต.หาดยาย |
| ๘ | ปรับปรุงซ่อมแซมลูกรัง ที่สาธารณะประโยชน์ป่าช้า ดอนมะนาว หมู่ ๓ | เพื่ออำนวยความสะดวกแก่ ประชาชนที่สัญจรไปมา ถนนได้มาตรฐาน | ลงดินลูกรัง พร้อมปรับเกลี่ยเรียบ ที่สาธารณะประโยชน์ป่าช้า ดอนมะนาว หมู่ ๓ | - | - | - | - | ๕๐๐,๐๐๑ | เส้นทาง คมนาคม ที่เพิ่มขึ้น | การคมนาคม/ขนส่ง มีความสะดวกและ ปลอดภัย | กองช่าง อบต.หาดยาย |
| ๙ | ก่อสร้างถนนคอนกรีตเสริมเหล็ก ซอย อดบ.พัฒนา หมู่ที่ ๓ | เพื่ออำนวยความสะดวกแก่ ประชาชนที่สัญจรไปมา ถนนได้มาตรฐาน | กว้าง ๔ เมตร ยาว ๑,๔๐๐ เมตร เทคอนกรีตหนา ๐.๑๕ เมตร ไหล่ทางลูกรังข้างละ ๐.๕๐ เมตร | - | - | - | ๕๒๐,๐๐๐ (๒๐๐ เมตร) | - | เส้นทาง คมนาคม ที่เพิ่มขึ้น | การคมนาคม/ขนส่ง มีความสะดวกและ ปลอดภัย | กองช่าง อบต.หาดยาย |
| ๑๐ | ก่อสร้างถนนคอนกรีตเสริมเหล็ก ซอยข้างอนามย์เฉลิมพระเกียรติ หมู่ ๔ | เพื่ออำนวยความสะดวกแก่ ประชาชนที่สัญจรไปมา ถนนได้มาตรฐาน | กว้าง ๕ เมตร ยาว ๙๐๐ เมตร เทคอนกรีตหนา ๐.๑๕ เมตร ไหล่ทางลูกรังข้างละ ๐.๕๐ เมตร | - | - | - | ๙๗๕,๐๐๑ (๓๐๐ เมตร) | ๙๗๕,๐๐๑ (๓๐๐ เมตร) | เส้นทาง คมนาคม ที่เพิ่มขึ้น | การคมนาคม/ขนส่ง มีความสะดวกและ ปลอดภัย | กองช่าง อบต.หาดยาย |
| ๑๑ | ก่อสร้างถนนคอนกรีตเสริมเหล็ก ซอยหมู่ ๔ และหมู่ ๓ | เพื่ออำนวยความสะดวกแก่ ประชาชนที่สัญจรไปมา ถนนได้มาตรฐาน | กว้าง ๖ เมตร ยาว ๒๐๐ เมตร เทคอนกรีตหนา ๐.๑๕ เมตร ไหล่ทางลูกรังข้างละ ๐.๕๐ เมตร | - | - | - | ๓๑๒,๐๐๐ | - | เส้นทาง คมนาคม ที่เพิ่มขึ้น | การคมนาคม/ขนส่ง มีความสะดวกและ ปลอดภัย | กองช่าง อบต.หาดยาย |
| ๑๒ | ก่อสร้างถนนคอนกรีตเสริมเหล็ก ซอยหมู่ ๔-๖-๑๑ (หมู่ ๔) (แหลมปาย - ทองเงินบ่) | เพื่ออำนวยความสะดวกแก่ ประชาชนที่สัญจรไปมา ถนนได้มาตรฐาน | กว้าง ๕ เมตร ยาว ๒,๖๐๐ เมตร เทคอนกรีตหนา ๐.๑๕ เมตร ไหล่ทางลูกรังข้างละ ๐.๕๐ เมตร | ๙๕๓,๐๐๐ (๓๐๐ เมตร) | - | ๔๙๘,๐๐๐ (๑๕๕ เมตร) | ๔๙๕,๐๐๐ (๑๕๐ เมตร) | - | เส้นทาง คมนาคม ที่เพิ่มขึ้น | การคมนาคม/ขนส่ง มีความสะดวกและ ปลอดภัย | กองช่าง อบต.หาดยาย |

รายละเอียดโครงการพัฒนา

แผนพัฒนาท้องถิ่น (พ.ศ. ๒๕๖๑ - ๒๕๖๕)

องค์การบริหารส่วนตำบลหาดยาย อำเภอหลังสวน จังหวัดชุมพร
 ก.ยุทธศาสตร์จังหวัดที่ ๑ การพัฒนาการเกษตรกรรม อำเภอหลังสวน จังหวัดชุมพร
 ข.ยุทธศาสตร์การพัฒนาขององค์การปกครองส่วนท้องถิ่นในเขตจังหวัด ๑ ยุทธศาสตร์การพัฒนาโครงสร้างพื้นฐาน
 ค.ยุทธศาสตร์การพัฒนาโครงสร้างพื้นฐาน

๑.๑ แผนงานอุตสาหกรรมและการโยธา

| ที่ | โครงการ | วัตถุประสงค์ | เป้าหมาย (ผลผลิตของโครงการ) | งบประมาณ | | | | | ตัวชี้วัด (KPI) | ผลที่คาดว่าจะได้รับ | หน่วยงาน รับผิดชอบ หลัก |
|-----|--|--|--|-----------------------|---------------|-----------------------|-----------------------|---------------|-----------------------------------|--|-------------------------------|
| | | | | ๒๕๖๑ (บาท) | ๒๕๖๒ (บาท) | ๒๕๖๓ (บาท) | ๒๕๖๔ (บาท) | ๒๕๖๕ (บาท) | | | |
| ๑๓ | ก่อสร้างถนนคอนกรีตเสริมเหล็ก ซอยหมู่ ๔ เชื่อม หมู่ที่ ๒ หมู่ ๔ | เพื่ออำนวยความสะดวกแก่ ประชาชนที่สัญจรไปมา ถนนได้มาตรฐาน | กว้าง ๔ เมตร ยาว ๒๗๐ เมตร เทคอนกรีตหนา ๐.๑๕ เมตร ไหล่ทางลูกรังข้างละ ๐.๕๐ เมตร | - | - | - | ๗๑๒,๘๐๐ (๒๗๐ เมตร) | - | เส้นทาง คมนาคม ที่เพิ่มขึ้น | การคมนาคม/ขนส่ง มีความสะดวกและ ปลอดภัย | กองช่าง อบต.หาดยาย |
| ๑๔ | ก่อสร้างถนนคอนกรีตเสริมเหล็ก ซอยข้างบ้านนางประนอม หมู่ ๔ | เพื่ออำนวยความสะดวกแก่ ประชาชนที่สัญจรไปมา ถนนได้มาตรฐาน | กว้าง ๔ เมตร ยาว ๑๑๐ เมตร เทคอนกรีตหนา ๐.๑๕ เมตร ไหล่ทางลูกรังข้างละ ๐.๕๐ เมตร | - | - | - | - | ๒๕๖,๐๐๐ | เส้นทาง คมนาคม ที่เพิ่มขึ้น | การคมนาคม/ขนส่ง มีความสะดวกและ ปลอดภัย | กองช่าง อบต.หาดยาย |
| ๑๕ | ก่อสร้างถนนคอนกรีตเสริมเหล็ก สายหาดยาย - วังตะกอก หมู่ ๕ | เพื่ออำนวยความสะดวกแก่ ประชาชนที่สัญจรไปมา ถนนได้มาตรฐาน | กว้าง ๕ เมตร ยาว ๑,๐๐๐ เมตร เทคอนกรีตหนา ๐.๑๕ เมตร ไหล่ทางลูกรังข้างละ ๐.๕๐ เมตร | ๔๗๙,๒๓๒ | - | - | - | - | เส้นทาง คมนาคม ที่เพิ่มขึ้น | การคมนาคม/ขนส่ง มีความสะดวกและ ปลอดภัย | กองช่าง อบต.หาดยาย |
| ๑๖ | ก่อสร้างถนนคอนกรีตเสริมเหล็ก ซอยบุญสุด หมู่ ๕ | เพื่ออำนวยความสะดวกแก่ ประชาชนที่สัญจรไปมา ถนนได้มาตรฐาน | กว้าง ๔ เมตร ยาว ๔๐๐ เมตร เทคอนกรีตหนา ๐.๑๕ เมตร ไหล่ทางลูกรังข้างละ ๐.๕๐ เมตร | ๑,๐๔๐,๐๐๐ | - | - | - | - | เส้นทาง คมนาคม ที่เพิ่มขึ้น | การคมนาคม/ขนส่ง มีความสะดวกและ ปลอดภัย | กองช่าง อบต.หาดยาย |
| ๑๗ | ก่อสร้างถนนคอนกรีตเสริมเหล็ก ซอยเลิศพัฒนา หมู่ที่ ๕ | เพื่ออำนวยความสะดวกแก่ ประชาชนที่สัญจรไปมา ถนนได้มาตรฐาน | กว้าง ๔ เมตร ยาว ๔๐๐ เมตร เทคอนกรีตหนา ๐.๑๕ เมตร ไหล่ทางลูกรังข้างละ ๐.๕๐ เมตร | - | - | - | ๑,๐๔๐,๐๐๐ | - | เส้นทาง คมนาคม ที่เพิ่มขึ้น | การคมนาคม/ขนส่ง มีความสะดวกและ ปลอดภัย | กองช่าง อบต.หาดยาย |
| ๑๘ | ก่อสร้างถนนคอนกรีตเสริมเหล็ก สายหัวคียน-ในกริม หมู่ ๕ (หมู่ ๕-๗-๘) | เพื่ออำนวยความสะดวกแก่ ประชาชนที่สัญจรไปมา ถนนได้มาตรฐาน | กว้าง ๕ เมตร ยาว ๒,๐๐๐ เมตร เทคอนกรีตหนา ๐.๑๕ เมตร ไหล่ทางลูกรังข้างละ ๐.๕๐ เมตร | ๙๗๕,๐๐๐ (๓๐๐ เมตร) | - | ๔๙๘,๐๐๐ (๑๕๔ เมตร) | ๔๙๕,๐๐๐ (๑๕๐ เมตร) | ๒,๐๐๐,๐๐๐ | เส้นทาง คมนาคม ที่เพิ่มขึ้น | การคมนาคม/ขนส่ง มีความสะดวกและ ปลอดภัย | กองช่าง อบต.หาดยาย |

รายละเอียดโครงการพัฒนา

แผนพัฒนาท้องถิ่น (พ.ศ. ๒๕๖๑ - ๒๕๖๕)

องค์การบริหารส่วนตำบลหาดยาย อำเภอหลังสวน จังหวัดชุมพร

ก. ยุทธศาสตร์จังหวัดที่ ๑ การพัฒนาการเกษตรกรรม การท่องเที่ยว และเชื่อมโยงการพัฒนาในระดับภูมิภาค
 ข. ยุทธศาสตร์การพัฒนาขององค์กรปกครองส่วนท้องถิ่นในเขตจังหวัด ๑ ยุทธศาสตร์การพัฒนาโครงสร้างพื้นฐาน

๑. ยุทธศาสตร์การพัฒนาโครงสร้างพื้นฐาน

๑.๑ แผนงานอุตสาหกรรมและการโยธา

| ที่ | โครงการ | วัตถุประสงค์ | เป้าหมาย (ผลผลิตของโครงการ) | งบประมาณ | | | | | ตัวชี้วัด (KPI) | ผลที่คาดว่าจะได้รับ | หน่วยงาน รับผิดชอบ หลัก |
|-----|--|--|--|-----------------------|---------------|-----------------------|---------------|-----------------------|-----------------------------------|--|-------------------------------|
| | | | | ๒๕๖๑ (บาท) | ๒๕๖๒ (บาท) | ๒๕๖๓ (บาท) | ๒๕๖๔ (บาท) | ๒๕๖๕ (บาท) | | | |
| ๑๙ | ก่อสร้างถนนคอนกรีตเสริมเหล็ก ซอยวังพรหม หมู่ ๕ | เพื่ออำนวยความสะดวกแก่ ประชาชนที่สัญจรไปมา ถนนได้มาตรฐาน | กว้าง ๔ เมตร ยาว ๕๐๐ เมตร เทคอนกรีตหนา ๐.๑๕ เมตร ไหล่ทางลูกรังข้างละ ๐.๕๐ เมตร | - | - | ๓๕๐,๐๐๐ (๓๐๐ เมตร) | - | - | เส้นทาง คมนาคม ที่เพิ่มขึ้น | การคมนาคม/ขนส่ง มีความสะดวกและ ปลอดภัย | กองช่าง อบต.หาดยาย |
| ๒๐ | ก่อสร้างถนนคอนกรีตเสริมเหล็ก ซอยแสงจันทร์ หมู่ ๕ | เพื่ออำนวยความสะดวกแก่ ประชาชนที่สัญจรไปมา ถนนได้มาตรฐาน | กว้าง ๔ เมตร ยาว ๕๐ เมตร เทคอนกรีตหนา ๐.๑๕ เมตร ไหล่ทางลูกรังข้างละ ๐.๕๐ เมตร | - | - | - | - | - | เส้นทาง คมนาคม ที่เพิ่มขึ้น | การคมนาคม/ขนส่ง มีความสะดวกและ ปลอดภัย | กองช่าง อบต.หาดยาย |
| ๒๑ | ก่อสร้างถนนคอนกรีตเสริมเหล็ก ซอยห้วยตะเคียน หมู่ ๖ เชื่อม หมู่ ๒ ปังหวาน | เพื่ออำนวยความสะดวกแก่ ประชาชนที่สัญจรไปมา ถนนได้มาตรฐาน | กว้าง ๔ เมตร ยาว ๕,๕๐๐ เมตร เทคอนกรีตหนา ๐.๑๕ เมตร ไหล่ทางลูกรังข้างละ ๐.๕๐ เมตร | - | - | - | - | ๖๕๐,๐๐๐ (๒๕๐ เมตร) | เส้นทาง คมนาคม ที่เพิ่มขึ้น | การคมนาคม/ขนส่ง มีความสะดวกและ ปลอดภัย | กองช่าง อบต.หาดยาย |
| ๒๒ | ก่อสร้างถนนคอนกรีตเสริมเหล็ก ซอยสุตสาคร หมู่ ๖ | เพื่ออำนวยความสะดวกแก่ ประชาชนที่สัญจรไปมา ถนนได้มาตรฐาน | กว้าง ๔ เมตร ยาว ๓๕๕ เมตร เทคอนกรีตหนา ๐.๑๕ เมตร ไหล่ทางลูกรังข้างละ ๐.๕๐ เมตร | - | - | ๕๐๐,๐๐๐ | - | - | เส้นทาง คมนาคม ที่เพิ่มขึ้น | การคมนาคม/ขนส่ง มีความสะดวกและ ปลอดภัย | กองช่าง อบต.หาดยาย |
| ๒๓ | ก่อสร้างถนนคอนกรีตเสริมเหล็ก ซอยช่องลม หมู่ ๖ | เพื่ออำนวยความสะดวกแก่ ประชาชนที่สัญจรไปมา ถนนได้มาตรฐาน | กว้าง ๔ เมตร ยาว ๑,๕๐๐ เมตร เทคอนกรีตหนา ๐.๑๕ เมตร ไหล่ทางลูกรังข้างละ ๐.๕๐ เมตร | ๖๕๐,๐๐๐ (๒๕๐ เมตร) | - | - | - | - | เส้นทาง คมนาคม ที่เพิ่มขึ้น | การคมนาคม/ขนส่ง มีความสะดวกและ ปลอดภัย | กองช่าง อบต.หาดยาย |
| ๒๔ | ก่อสร้างถนนคอนกรีตเสริมเหล็ก ซอยห้วยคอน หมู่ ๖ | เพื่ออำนวยความสะดวกแก่ ประชาชนที่สัญจรไปมา ถนนได้มาตรฐาน | กว้าง ๔ เมตร ยาว ๑,๕๐๐ เมตร เทคอนกรีตหนา ๐.๑๕ เมตร ไหล่ทางลูกรังข้างละ ๐.๕๐ เมตร | - | - | ๖๕๐,๐๐๐ (๒๕๐ เมตร) | - | - | เส้นทาง คมนาคม ที่เพิ่มขึ้น | การคมนาคม/ขนส่ง มีความสะดวกและ ปลอดภัย | กองช่าง อบต.หาดยาย |

รายละเอียดโครงการพัฒนา

แผนพัฒนาท้องถิ่น (พ.ศ. ๒๕๖๑ - ๒๕๖๕)

องค์การบริหารส่วนตำบลหาดยาย อำเภอหลังสวน จังหวัดชุมพร

ก.ยุทธศาสตร์จังหวัดที่ ๑ การพัฒนาการเกษตรกรรม อำเภอหลังสวน จังหวัดชุมพร

ข.ยุทธศาสตร์การพัฒนาขององค์กรปกครองส่วนท้องถิ่นในเขตจังหวัด ๑ ยุทธศาสตร์การพัฒนาโครงสร้างพื้นฐาน

๑.ยุทธศาสตร์การพัฒนาโครงสร้างพื้นฐาน

๑.๑ แผนงานอุตสาหกรรมและการโยธา

| ที่ | โครงการ | วัตถุประสงค์ | เป้าหมาย (ผลผลิตของโครงการ) | งบประมาณ | | | | | ตัวชี้วัด (KPI) | ผลที่คาดว่าจะได้รับ | หน่วยงาน รับผิดชอบ หลัก |
|-----|---|--|--|---------------|---------------|---------------|-----------------------|---------------|-----------------------------------|--|-------------------------------|
| | | | | ๒๕๖๑ (บาท) | ๒๕๖๒ (บาท) | ๒๕๖๓ (บาท) | ๒๕๖๔ (บาท) | ๒๕๖๕ (บาท) | | | |
| ๒๕ | ก่อสร้างถนนคอนกรีตเสริมเหล็ก ซอยห้วยหิน หมู่ ๖ | เพื่ออำนวยความสะดวกแก่ ประชาชนที่สัญจรไปมา ถนนได้มาตรฐาน | กว้าง ๔ เมตร ยาว ๑,๕๐๐ เมตร เทคอนกรีตหนา ๐.๑๕ เมตร ไหล่ทางลูกรังข้างละ ๐.๕๐ เมตร | - | - | - | ๒๕๐,๐๐๐ (๒๕๐ เมตร) | - | เส้นทาง คมนาคม ที่เพิ่มขึ้น | การคมนาคม/ขนส่ง มีความสะดวกและ ปลอดภัย | กองช่าง อบต.หาดยาย |
| ๒๖ | ก่อสร้างถนนคอนกรีตเสริมเหล็ก ซอยในทอน หมู่ ๖ | เพื่ออำนวยความสะดวกแก่ ประชาชนที่สัญจรไปมา ถนนได้มาตรฐาน | กว้าง ๔ เมตร ยาว ๖๐๐ เมตร เทคอนกรีตหนา ๐.๑๕ เมตร ไหล่ทางลูกรังข้างละ ๐.๕๐ เมตร | - | - | - | ๓๘๐,๐๐๐ (๓๐๐เมตร) | - | เส้นทาง คมนาคม ที่เพิ่มขึ้น | การคมนาคม/ขนส่ง มีความสะดวกและ ปลอดภัย | กองช่าง อบต.หาดยาย |
| ๒๗ | ก่อสร้างถนนคอนกรีตเสริมเหล็ก ซอยร่วมใจสามัคคี หมู่ ๖ | เพื่ออำนวยความสะดวกแก่ ประชาชนที่สัญจรไปมา ถนนได้มาตรฐาน | กว้าง ๔ เมตร ยาว ๓๐๐ เมตร เทคอนกรีตหนา ๐.๑๕ เมตร ไหล่ทางลูกรังข้างละ ๐.๕๐ เมตร | - | - | - | ๓๘๐,๐๐๐ (๓๐๐ เมตร) | - | เส้นทาง คมนาคม ที่เพิ่มขึ้น | การคมนาคม/ขนส่ง มีความสะดวกและ ปลอดภัย | กองช่าง อบต.หาดยาย |
| ๒๘ | ก่อสร้างถนนคอนกรีตเสริมเหล็ก ซอยแหลมปาย ๒ หมู่ ๖ | เพื่ออำนวยความสะดวกแก่ ประชาชนที่สัญจรไปมา ถนนได้มาตรฐาน | กว้าง ๔ เมตร ยาว ๒,๐๐๐ เมตร เทคอนกรีตหนา ๐.๑๕ เมตร ไหล่ทางลูกรังข้างละ ๐.๕๐ เมตร | - | - | - | ๓๘๐,๐๐๐ (๓๐๐ เมตร) | - | เส้นทาง คมนาคม ที่เพิ่มขึ้น | การคมนาคม/ขนส่ง มีความสะดวกและ ปลอดภัย | กองช่าง อบต.หาดยาย |
| ๒๙ | ก่อสร้างถนนคอนกรีตเสริมเหล็ก ซอยแพร่พรรณ หมู่ ๖ | เพื่ออำนวยความสะดวกแก่ ประชาชนที่สัญจรไปมา ถนนได้มาตรฐาน | กว้าง ๔ เมตร ยาว ๕๐๐ เมตร เทคอนกรีตหนา ๐.๑๕ เมตร ไหล่ทางลูกรังข้างละ ๐.๕๐ เมตร | - | - | - | ๓๘๐,๐๐๐ (๓๐๐ เมตร) | - | เส้นทาง คมนาคม ที่เพิ่มขึ้น | การคมนาคม/ขนส่ง มีความสะดวกและ ปลอดภัย | กองช่าง อบต.หาดยาย |
| ๓๐ | ก่อสร้างถนนคอนกรีตเสริมเหล็ก ซอยสุคติ หมู่ ๖ | เพื่ออำนวยความสะดวกแก่ ประชาชนที่สัญจรไปมา ถนนได้มาตรฐาน | กว้าง ๔ เมตร ยาว ๔๐๐ เมตร เทคอนกรีตหนา ๐.๑๕ เมตร ไหล่ทางลูกรังข้างละ ๐.๕๐ เมตร | - | - | ๑,๐๕๐,๐๐๐ | - | - | เส้นทาง คมนาคม ที่เพิ่มขึ้น | การคมนาคม/ขนส่ง มีความสะดวกและ ปลอดภัย | กองช่าง อบต.หาดยาย |

รายละเอียดโครงการพัฒนา

แผนพัฒนาท้องถิ่น (พ.ศ. ๒๕๖๑ -๒๕๖๕)

องค์การบริหารส่วนตำบลหาดยาย อำเภอหลังสวน จังหวัดชุมพร

ก.ยุทธศาสตร์จังหวัดที่ ๑ การพัฒนาการเกษตรกรรม การท่องเที่ยว และเชื่อมโยงการพัฒนาในระดับภูมิภาค

ข.ยุทธศาสตร์การพัฒนาขององค์กรปกครองส่วนท้องถิ่นเขตจังหวัด ๑ ยุทธศาสตร์การพัฒนาโครงสร้างพื้นฐาน

๑.ยุทธศาสตร์การพัฒนาโครงสร้างพื้นฐาน

๑.๑ แผนงานอุตสาหกรรมและการโยธา

| ที่ | โครงการ | วัตถุประสงค์ | เป้าหมาย (ผลผลิตของโครงการ) | งบประมาณ | | | | | ตัวชี้วัด (KPI) | ผลที่คาดว่าจะได้รับ | หน่วยงาน รับผิดชอบหลัก | |
|-----|---|--|--|---------------|-----------------------|-----------------------|-----------------------|---------------|--------------------|-----------------------------------|--|-----------------------|
| | | | | ๒๕๖๑ (บาท) | ๒๕๖๒ (บาท) | ๒๕๖๓ (บาท) | ๒๕๖๔ (บาท) | ๒๕๖๕ (บาท) | | | | |
| ๓๑ | ก่อสร้างถนนคอนกรีตเสริมเหล็ก ซอยท้ายเคียม ๑ หมู่ ๖ | เพื่ออำนวยความสะดวกแก่ ประชาชนที่สัญจรไปมา ถนนได้มาตรฐาน | กว้าง ๔ เมตร ยาว ๗๐๐ เมตร เทคอนกรีตหนา ๐.๑๕ เมตร ไหล่ทางลูกรังข้างละ ๐.๕๐ เมตร | - | ๓๕๐,๐๐๐ (๑๕๐ เมตร) | - | - | - | ๑,๕๐๐,๐๐๐ | เส้นทาง คมนาคม ที่เพิ่มขึ้น | การคมนาคม/ขนส่ง มีความสะดวกและ ปลอดภัย | กองช่าง อบต.หาดยาย |
| ๓๒ | ก่อสร้างถนนคอนกรีตเสริมเหล็ก ซอยสองพี่น้อง หมู่ ๖ | เพื่ออำนวยความสะดวกแก่ ประชาชนที่สัญจรไปมา ถนนได้มาตรฐาน | กว้าง ๔ เมตร ยาว ๑,๐๐๐ เมตร เทคอนกรีตหนา ๐.๑๕ เมตร ไหล่ทางลูกรังข้างละ ๐.๕๐ เมตร | - | - | ๗๘๐,๐๐๐ (๓๐๐ เมตร) | - | - | - | เส้นทาง คมนาคม ที่เพิ่มขึ้น | การคมนาคม/ขนส่ง มีความสะดวกและ ปลอดภัย | กองช่าง อบต.หาดยาย |
| ๓๓ | ก่อสร้างถนนคอนกรีตเสริมเหล็ก ซอยประชาอุทิศ หมู่ ๗ | เพื่ออำนวยความสะดวกแก่ ประชาชนที่สัญจรไปมา ถนนได้มาตรฐาน | กว้าง ๔ เมตร ยาว ๗๕๐ เมตร เทคอนกรีตหนา ๐.๑๕ เมตร ไหล่ทางลูกรังข้างละ ๐.๕๐ เมตร | - | - | - | ๗๘๐,๐๐๐ (๓๐๐ เมตร) | - | - | เส้นทาง คมนาคม ที่เพิ่มขึ้น | การคมนาคม/ขนส่ง มีความสะดวกและ ปลอดภัย | กองช่าง อบต.หาดยาย |
| ๓๔ | ก่อสร้างถนนคอนกรีตเสริมเหล็ก ซอยท้ายวัง หมู่ ๗ | เพื่ออำนวยความสะดวกแก่ ประชาชนที่สัญจรไปมา ถนนได้มาตรฐาน | กว้าง ๔ เมตร ยาว ๑,๒๐๐ เมตร เทคอนกรีตหนา ๐.๑๕ เมตร ไหล่ทางลูกรังข้างละ ๐.๕๐ เมตร | - | - | - | ๘๒๐,๕๐๐ (๒๕๐ เมตร) | - | - | เส้นทาง คมนาคม ที่เพิ่มขึ้น | การคมนาคม/ขนส่ง มีความสะดวกและ ปลอดภัย | กองช่าง อบต.หาดยาย |
| ๓๕ | ก่อสร้างถนนคอนกรีตเสริมเหล็ก ซอยวังติงโฮ หมู่ ๗ | เพื่ออำนวยความสะดวกแก่ ประชาชนที่สัญจรไปมา ถนนได้มาตรฐาน | กว้าง ๔ เมตร ยาว ๙๐๐ เมตร เทคอนกรีตหนา ๐.๑๕ เมตร ไหล่ทางลูกรังข้างละ ๐.๕๐ เมตร | - | - | - | ๘๒๐,๕๐๐ (๓๐๐ เมตร) | - | - | เส้นทาง คมนาคม ที่เพิ่มขึ้น | การคมนาคม/ขนส่ง มีความสะดวกและ ปลอดภัย | กองช่าง อบต.หาดยาย |
| ๓๖ | ก่อสร้างถนนคอนกรีตเสริมเหล็ก ซอยคอแลน หมู่ ๗ เชื่อมหมู่ ๑๒ | เพื่ออำนวยความสะดวกแก่ ประชาชนที่สัญจรไปมา ถนนได้มาตรฐาน | กว้าง ๔ เมตร ยาว ๑,๘๐๐ เมตร เทคอนกรีตหนา ๐.๑๕ เมตร ไหล่ทางลูกรังข้างละ ๐.๕๐ เมตร | - | ๕๐,๐๐๐ (๓๐๐ เมตร) | - | - | - | - | เส้นทาง คมนาคม ที่เพิ่มขึ้น | การคมนาคม/ขนส่ง มีความสะดวกและ ปลอดภัย | กองช่าง อบต.หาดยาย |

รายละเอียดโครงการพัฒนา

แผนพัฒนาท้องถิ่น (พ.ศ. ๒๕๖๑ - ๒๕๖๕)

องค์การบริหารส่วนตำบลหาดยาย อำเภอหลังสวน จังหวัดชุมพร

ก.ยุทธศาสตร์จังหวัดที่ ๑ การพัฒนาการเกษตรกรรม อำเภอหลังสวน จังหวัดชุมพร
ข.ยุทธศาสตร์การพัฒนาขององค์กรปกครองส่วนท้องถิ่นในเขตจังหวัด ๑ ยุทธศาสตร์การพัฒนาโครงสร้างพื้นฐาน

๑.ยุทธศาสตร์การพัฒนาโครงสร้างพื้นฐาน

๑.๑ แผนงานอุตสาหกรรมและการโยธา

| ที่ | โครงการ | วัตถุประสงค์ | เป้าหมาย (ผลผลิตของโครงการ) | งบประมาณ | | | | | ตัวชี้วัด (KPI) | ผลที่คาดว่าจะได้รับ | หน่วยงาน รับผิดชอบ หลัก |
|-----|---|--|--|-----------------------|---------------|-----------------------|-----------------------|-----------------------|-----------------------------------|-----------------------|-------------------------------|
| | | | | ๒๕๖๑ (บาท) | ๒๕๖๒ (บาท) | ๒๕๖๓ (บาท) | ๒๕๖๔ (บาท) | ๒๕๖๕ (บาท) | | | |
| ๓๗ | ก่อสร้างถนนคอนกรีตเสริมเหล็ก ซอยเทวภพ หมู่ ๘ | เพื่ออำนวยความสะดวกแก่ ประชาชนที่สัญจรไปมา ถนนได้มาตรฐาน | กว้าง ๖ เมตร ยาว ๒,๕๐๐ เมตร เทคอนกรีตหนา ๐.๑๕ เมตร ไหล่ทางลูกรังข้างละ ๐.๕๐ เมตร | - | - | - | ๙๙๕,๐๐๐ (๒๕๐ เมตร) | - | เส้นทาง คมนาคม ที่เพิ่มขึ้น | กองช่าง อบต.หาดยาย | |
| ๓๘ | ก่อสร้างถนนคอนกรีตเสริมเหล็ก สายหัวตะเคียน-โนกริม หมู่ ๘ (หมู่ ๕-๗-๘) | เพื่ออำนวยความสะดวกแก่ ประชาชนที่สัญจรไปมา ถนนได้มาตรฐาน | กว้าง ๕ เมตร ยาว ๑,๙๐๐ เมตร เทคอนกรีตหนา ๐.๑๕ เมตร ไหล่ทางลูกรังข้างละ ๐.๕๐ เมตร | ๕๐๐,๐๐๐ (๑๖๐ เมตร) | - | ๔๙๕,๐๐๐ (๑๕๕ เมตร) | - | - | เส้นทาง คมนาคม ที่เพิ่มขึ้น | กองช่าง อบต.หาดยาย | |
| ๓๙ | ก่อสร้างถนนคอนกรีตเสริมเหล็ก ซอยท้ายทรายขาว หมู่ ๘ | เพื่ออำนวยความสะดวกแก่ ประชาชนที่สัญจรไปมา ถนนได้มาตรฐาน | กว้าง ๕ เมตร ยาว ๓,๕๐๐ เมตร เทคอนกรีตหนา ๐.๑๕ เมตร ไหล่ทางลูกรังข้างละ ๐.๕๐ เมตร | - | - | - | ๘๑๒,๕๐๐ (๒๕๐ เมตร) | - | เส้นทาง คมนาคม ที่เพิ่มขึ้น | กองช่าง อบต.หาดยาย | |
| ๔๐ | ก่อสร้างถนนคอนกรีตเสริมเหล็ก ซอย สปก.หมู่ ๘ เชื่อม หมู่ ๑๒ | เพื่ออำนวยความสะดวกแก่ ประชาชนที่สัญจรไปมา ถนนได้มาตรฐาน | กว้าง ๖ เมตร ยาว ๕๐๐ เมตร เทคอนกรีตหนา ๐.๑๕ เมตร ไหล่ทางลูกรังข้างละ ๐.๕๐ เมตร | - | - | - | - | ๙๗๕,๐๐๑ (๒๕๐ เมตร) | เส้นทาง คมนาคม ที่เพิ่มขึ้น | กองช่าง อบต.หาดยาย | |
| ๔๑ | ก่อสร้างถนนคอนกรีตเสริมเหล็ก ซอยร่วมใจสามัคคี หมู่ ๘ (โกปุ่น) | เพื่ออำนวยความสะดวกแก่ ประชาชนที่สัญจรไปมา ถนนได้มาตรฐาน | กว้าง ๔ เมตร ยาว ๑,๕๐๐ เมตร เทคอนกรีตหนา ๐.๑๕ เมตร ไหล่ทางลูกรังข้างละ ๐.๕๐ เมตร | - | - | - | ๗๘๐,๐๐๐ (๓๐๐ เมตร) | - | เส้นทาง คมนาคม ที่เพิ่มขึ้น | กองช่าง อบต.หาดยาย | |
| ๔๒ | ก่อสร้างถนนคอนกรีตเสริมเหล็ก ซอยรามัญ หมู่ ๘ | เพื่ออำนวยความสะดวกแก่ ประชาชนที่สัญจรไปมา ถนนได้มาตรฐาน | กว้าง ๔ เมตร ยาว ๔๐๐ เมตร เทคอนกรีตหนา ๐.๑๕ เมตร ไหล่ทางลูกรังข้างละ ๐.๕๐ เมตร | - | - | - | - | - | เส้นทาง คมนาคม ที่เพิ่มขึ้น | กองช่าง อบต.หาดยาย | |

รายละเอียดโครงการพัฒนา

แผนพัฒนาท้องถิ่น (พ.ศ. ๒๕๖๑ -๒๕๖๕)

องค์การบริหารส่วนตำบลหาดยาย อำเภอหลังสวน จังหวัดชุมพร

ก.ยุทธศาสตร์จังหวัดที่ ๑ การพัฒนาการเกษตรกรรม การท่องเที่ยว และเชื่อมโยงการพัฒนาในระดับภูมิภาค

ข.ยุทธศาสตร์การพัฒนาขององค์กรปกครองส่วนท้องถิ่นในเขตจังหวัด ๑ ยุทธศาสตร์การพัฒนาโครงสร้างพื้นฐาน

๑.ยุทธศาสตร์การพัฒนาโครงสร้างพื้นฐาน

๑.๑ แผนงานอุตสาหกรรมและการโยธา

| ที่ | โครงการ | วัตถุประสงค์ | เป้าหมาย (ผลผลิตของโครงการ) | งบประมาณ | | | | | ตัวชี้วัด (KPI) | ผลที่คาดว่าจะได้รับ | หน่วยงาน รับผิดชอบ หลัก |
|-----|--|--|--|-----------------------|-----------------------|---------------|-----------------------|---------------|-----------------------------------|--|-------------------------------|
| | | | | ๒๕๖๑ (บาท) | ๒๕๖๒ (บาท) | ๒๕๖๓ (บาท) | ๒๕๖๔ (บาท) | ๒๕๖๕ (บาท) | | | |
| ๔๓ | ก่อสร้างถนนคอนกรีตเสริมเหล็ก ขอยสวนป่า หมู่ ๘ | เพื่ออำนวยความสะดวกแก่ ประชาชนที่สัญจรไปมา ถนนได้มาตรฐาน | กว้าง ๔ เมตร ยาว ๑,๕๐๐ เมตร เทคอนกรีตหนา ๐.๑๕ เมตร ไหล่ทางลูกรังข้างละ ๐.๕๐ เมตร | - | - | - | ๗๕๐,๐๐๐ (๓๐๐ เมตร) | - | เส้นทาง คมนาคม ที่เพิ่มขึ้น | การคมนาคม/ขนส่ง มีความสะดวกและ ปลอดภัย | กองช่าง อบต.หาดยาย |
| ๔๔ | ก่อสร้างไหล่ทางคอนกรีต สายหัวตะเคียน-ในกริมหมู่ ๘ | เพื่ออำนวยความสะดวกแก่ ประชาชนที่สัญจรไปมา ถนนได้มาตรฐาน | ยาว ๒,๐๐๐ เมตร เทคอนกรีตหนา ๐.๑๕ เมตร ไหล่ทางลูกรังข้างละ ๐.๕๐ เมตร | ๑๖๒,๕๐๐ (๕๐๐ เมตร) | - | - | - | - | เส้นทาง คมนาคม ที่เพิ่มขึ้น | การคมนาคม/ขนส่ง มีความสะดวกและ ปลอดภัย | กองช่าง อบต.หาดยาย |
| ๔๕ | ก่อสร้างถนนคอนกรีตเสริมเหล็ก ขอยในกริม-หาดยาย หมู่ ๘ | เพื่ออำนวยความสะดวกแก่ ประชาชนที่สัญจรไปมา ถนนได้มาตรฐาน | กว้าง ๖ เมตร ยาว ๓๐๐ เมตร เทคอนกรีตหนา ๐.๑๕ เมตร ไหล่ทางลูกรังข้างละ ๐.๕๐ เมตร | ๕๘๕,๐๐๐ (๑๕๐ เมตร) | - | - | - | - | เส้นทาง คมนาคม ที่เพิ่มขึ้น | การคมนาคม/ขนส่ง มีความสะดวกและ ปลอดภัย | กองช่าง อบต.หาดยาย |
| ๔๖ | ก่อสร้างถนนคอนกรีตเสริมเหล็ก ถนนสายคลองหงาว-ปังหวาน หมู่ ๙ | เพื่ออำนวยความสะดวกแก่ ประชาชนที่สัญจรไปมา ถนนได้มาตรฐาน | กว้าง ๖ เมตร ยาว ๕,๐๐๐ เมตร เทคอนกรีตหนา ๐.๑๕ เมตร ไหล่ทางลูกรังข้างละ ๐.๕๐ เมตร | - | ๕๘๕,๐๐๐ (๑๕๐ เมตร) | - | - | - | เส้นทาง คมนาคม ที่เพิ่มขึ้น | การคมนาคม/ขนส่ง มีความสะดวกและ ปลอดภัย | กองช่าง อบต.หาดยาย |
| ๔๗ | ก่อสร้างถนนคอนกรีตเสริมเหล็ก สายคลองโกฏี หมู่ ๙ | เพื่ออำนวยความสะดวกแก่ ประชาชนที่สัญจรไปมา ถนนได้มาตรฐาน | กว้าง ๕ เมตร ยาว ๓,๐๐๐ เมตร เทคอนกรีตหนา ๐.๑๕ เมตร ไหล่ทางลูกรังข้างละ ๐.๕๐ เมตร | - | ๓๗๕,๐๐๐ (๑๕๐ เมตร) | - | - | - | เส้นทาง คมนาคม ที่เพิ่มขึ้น | การคมนาคม/ขนส่ง มีความสะดวกและ ปลอดภัย | กองช่าง อบต.หาดยาย |
| ๔๘ | ก่อสร้างถนนคอนกรีตเสริมเหล็ก ขอยนายแฉ หมู่ ๙ | เพื่ออำนวยความสะดวกแก่ ประชาชนที่สัญจรไปมา ถนนได้มาตรฐาน | กว้าง ๔ เมตร ยาว ๑,๕๐๐ เมตร เทคอนกรีตหนา ๐.๑๕ เมตร ไหล่ทางลูกรังข้างละ ๐.๕๐ เมตร | ๗๕๐,๐๐๐ (๑๕๐ เมตร) | - | - | - | - | เส้นทาง คมนาคม ที่เพิ่มขึ้น | การคมนาคม/ขนส่ง มีความสะดวกและ ปลอดภัย | กองช่าง อบต.หาดยาย |

รายละเอียดโครงการพัฒนา

แผนพัฒนาท้องถิ่น (พ.ศ. ๒๕๖๑ - ๒๕๖๕)

องค์การบริหารส่วนตำบลหาดยาย อำเภอหลังสวน จังหวัดชุมพร

ก.ยุทธศาสตร์จังหวัดที่ ๑ การพัฒนาการเกษตรกรรม การท่องเที่ยว และเชื่อมโยงการพัฒนาในระดับภูมิภาค

ข.ยุทธศาสตร์การพัฒนาขององค์กรปกครองส่วนท้องถิ่นในเขตจังหวัด ๑ ยุทธศาสตร์การพัฒนาโครงสร้างพื้นฐาน

๑.ยุทธศาสตร์การพัฒนาโครงสร้างพื้นฐาน

๑.๑ แผนงานอุตสาหกรรมและการโยธา

| ที่ | โครงการ | วัตถุประสงค์ | เป้าหมาย (ผลผลิตของโครงการ) | งบประมาณ | | | | | ตัวชี้วัด (KPI) | ผลที่คาดว่าจะได้รับ | หน่วยงาน รับผิดชอบ หลัก |
|-----|---|--|--|-----------------------|---------------|-----------------------|-----------------------|-----------------------|-----------------------------------|--|-------------------------------|
| | | | | ๒๕๖๑ (บาท) | ๒๕๖๒ (บาท) | ๒๕๖๓ (บาท) | ๒๕๖๔ (บาท) | ๒๕๖๕ (บาท) | | | |
| ๔๙ | ก่อสร้างถนนคอนกรีตเสริมเหล็ก สายชองค้อ หมู่ ๙,๑๓ | เพื่ออำนวยความสะดวกแก่ ประชาชนที่สัญจรไปมา ถนนได้มาตรฐาน | กว้าง ๖ เมตร ยาว ๖,๐๐๐ เมตร เทคอนกรีตหนา ๐.๑๕ เมตร ไหล่ทางลูกรังข้างละ ๐.๕๐ เมตร | - | - | ๙๗๕,๐๐๐ (๒๕๐ เมตร) | ๙๗๕,๐๐๐ (๒๕๐ เมตร) | - | เส้นทาง คมนาคม ที่เพิ่มขึ้น | การคมนาคม/ขนส่ง มีความสะดวกและ ปลอดภัย | กองช่าง อบต.หาดยาย |
| ๕๐ | ก่อสร้างถนนคอนกรีตเสริมเหล็ก ซอยจำปา หมู่ ๙ | เพื่ออำนวยความสะดวกแก่ ประชาชนที่สัญจรไปมา ถนนได้มาตรฐาน | กว้าง ๕ เมตร ยาว ๖๐๐ เมตร เทคอนกรีตหนา ๐.๑๕ เมตร ไหล่ทางลูกรังข้างละ ๐.๕๐ เมตร | - | - | - | ๘๑๒,๕๐๐ (๒๕๐ เมตร) | - | เส้นทาง คมนาคม ที่เพิ่มขึ้น | การคมนาคม/ขนส่ง มีความสะดวกและ ปลอดภัย | กองช่าง อบต.หาดยาย |
| ๕๑ | ก่อสร้างถนนแอสฟัลติกคอนกรีต ซอยห้วยยาง หมู่ ๙ | เพื่ออำนวยความสะดวกแก่ ประชาชนที่สัญจรไปมา ถนนได้มาตรฐาน | กว้าง ๕ เมตร ยาว ๑,๓๐๐ เมตร เทคอนกรีตหนา ๐.๑๕ เมตร ไหล่ทางลูกรังข้างละ ๐.๕๐ เมตร | - | - | - | - | ๘๑๒,๕๐๑ (๒๕๐ เมตร) | เส้นทาง คมนาคม ที่เพิ่มขึ้น | การคมนาคม/ขนส่ง มีความสะดวกและ ปลอดภัย | กองช่าง อบต.หาดยาย |
| ๕๒ | ก่อสร้างถนนคอนกรีตเสริมเหล็ก ซอยห้วยเตย หมู่ ๙ | เพื่ออำนวยความสะดวกแก่ ประชาชนที่สัญจรไปมา ถนนได้มาตรฐาน | กว้าง ๔ เมตร ยาว ๘๐๐ เมตร เทคอนกรีตหนา ๐.๑๕ เมตร ไหล่ทางลูกรังข้างละ ๐.๕๐ เมตร | ๖๕๐,๐๐๐ (๒๕๐ เมตร) | - | - | - | - | เส้นทาง คมนาคม ที่เพิ่มขึ้น | การคมนาคม/ขนส่ง มีความสะดวกและ ปลอดภัย | กองช่าง อบต.หาดยาย |
| ๕๓ | ก่อสร้างถนนคอนกรีตเสริมเหล็ก ซอยห้วยชัน หมู่ ๙ | เพื่ออำนวยความสะดวกแก่ ประชาชนที่สัญจรไปมา ถนนได้มาตรฐาน | กว้าง ๔ เมตร ยาว ๑,๒๐๐ เมตร เทคอนกรีตหนา ๐.๑๕ เมตร ไหล่ทางลูกรังข้างละ ๐.๕๐ เมตร | - | - | ๕๒๐,๐๐๐ (๒๐๐ เมตร) | - | - | เส้นทาง คมนาคม ที่เพิ่มขึ้น | การคมนาคม/ขนส่ง มีความสะดวกและ ปลอดภัย | กองช่าง อบต.หาดยาย |
| ๕๔ | ก่อสร้างถนนคอนกรีตเสริมเหล็ก ซอยตาแค้ว หมู่ ๙ | เพื่ออำนวยความสะดวกแก่ ประชาชนที่สัญจรไปมา ถนนได้มาตรฐาน | กว้าง ๔ เมตร ยาว ๓๑๕ เมตร เทคอนกรีตหนา ๐.๑๕ เมตร ไหล่ทางลูกรังข้างละ ๐.๕๐ เมตร | - | - | ๖๕๐,๐๐๐ (๒๐๐ เมตร) | - | - | เส้นทาง คมนาคม ที่เพิ่มขึ้น | การคมนาคม/ขนส่ง มีความสะดวกและ ปลอดภัย | กองช่าง อบต.หาดยาย |

รายละเอียดโครงการพัฒนา

แผนพัฒนาท้องถิ่น (พ.ศ. ๒๕๖๑ -๒๕๖๕)

องค์การบริหารส่วนตำบลหาดยาย อำเภอหลังสวน จังหวัดชุมพร

ก.ยุทธศาสตร์จังหวัดที่ ๑ การพัฒนาการเกษตรกรรม การท่องเที่ยว และเชื่อมโยงการพัฒนาในระดับภูมิภาค
 ข.ยุทธศาสตร์การพัฒนาขององค์กรปกครองส่วนท้องถิ่นในเขตจังหวัด ๑ ยุทธศาสตร์การพัฒนาโครงสร้างพื้นฐาน

๑.ยุทธศาสตร์การพัฒนาโครงสร้างพื้นฐาน

๑.๑ แผนงานอนุตสาหกรรมและการโยธา

| ที่ | โครงการ | วัตถุประสงค์ | เป้าหมาย (ผลผลิตของโครงการ) | งบประมาณ | | | | ตัวชี้วัด (KPI) | ผลที่คาดว่าจะได้รับ | หน่วยงาน รับผิดชอบหลัก |
|-----|--|--|---|----------------------|---------------|-----------------------|----------------------|-----------------------------------|--|---------------------------|
| | | | | ๒๕๖๑ (บาท) | ๒๕๖๒ (บาท) | ๒๕๖๓ (บาท) | ๒๕๖๔ (บาท) | | | |
| ๕๕ | ก่อสร้างถนนคอนกรีตเสริมเหล็ก ขอยดาหนีด หมู่ ๙ | เพื่ออำนวยความสะดวกแก่ ประชาชนที่สัญจรไปมา ถนนได้มาตรฐาน | กว้าง ๕ เมตร ยาว ๔,๐๐๐ เมตร เพคอนกรีตหนา๐.๑๕ เมตร ไหล่ทางลูกรังข้างละ ๐.๕๐ เมตร | - | - | ๘๒๒,๕๐๐ (๒๐๐ เมตร) | - | เส้นทาง คมนาคม ที่เพิ่มขึ้น | การคมนาคม/ขนส่ง มีความสะดวกและ ปลอดภัย | กองช่าง อบต.หาดยาย |
| ๕๖ | ก่อสร้างถนนคอนกรีตเสริมเหล็ก ขอยสังเมฆ หมู่ ๙ | เพื่ออำนวยความสะดวกแก่ ประชาชนที่สัญจรไปมา ถนนได้มาตรฐาน | กว้าง ๓ เมตร ยาว ๒๐๐ เมตร เพคอนกรีตหนา๐.๑๕ เมตร ไหล่ทางลูกรังข้างละ ๐.๕๐ เมตร | - | ๓๙๐,๐๐๐ | - | - | เส้นทาง คมนาคม ที่เพิ่มขึ้น | การคมนาคม/ขนส่ง มีความสะดวกและ ปลอดภัย | กองช่าง อบต.หาดยาย |
| ๕๗ | ก่อสร้างถนนคอนกรีตเสริมเหล็ก ขอยควนหินเดือน หมู่ ๑๐ | เพื่ออำนวยความสะดวกแก่ ประชาชนที่สัญจรไปมา ถนนได้มาตรฐาน | กว้าง ๔ เมตร ยาว ๘๐๐ เมตร เพคอนกรีตหนา๐.๑๕ เมตร ไหล่ทางลูกรังข้างละ ๐.๕๐ เมตร | - | - | ๕๒๐,๐๐๒ (๒๐๐เมตร) | - | เส้นทาง คมนาคม ที่เพิ่มขึ้น | การคมนาคม/ขนส่ง มีความสะดวกและ ปลอดภัย | กองช่าง อบต.หาดยาย |
| ๕๘ | ก่อสร้างถนนคอนกรีตเสริมเหล็ก ขอยช่องมืด หมู่ ๑๐ | เพื่ออำนวยความสะดวกแก่ ประชาชนที่สัญจรไปมา ถนนได้มาตรฐาน | กว้าง ๔ เมตร ยาว ๑,๑๐๐ เมตร เพคอนกรีตหนา๐.๑๕ เมตร ไหล่ทางลูกรังข้างละ ๐.๕๐ เมตร | - | - | - | ๖๕๐,๐๐๐ (๒๕๐เมตร) | เส้นทาง คมนาคม ที่เพิ่มขึ้น | การคมนาคม/ขนส่ง มีความสะดวกและ ปลอดภัย | กองช่าง อบต.หาดยาย |
| ๕๙ | ก่อสร้างถนนคอนกรีตเสริมเหล็ก ขอยแสงจันทร์ หมู่ ๑๐ | เพื่ออำนวยความสะดวกแก่ ประชาชนที่สัญจรไปมา ถนนได้มาตรฐาน | กว้าง ๔ เมตร ยาว ๒,๐๐๐ เมตร เพคอนกรีตหนา๐.๑๕ เมตร ไหล่ทางลูกรังข้างละ ๐.๕๐ เมตร | - | - | ๔๙๒,๐๐๐ (๑๕๕เมตร) | - | เส้นทาง คมนาคม ที่เพิ่มขึ้น | การคมนาคม/ขนส่ง มีความสะดวกและ ปลอดภัย | กองช่าง อบต.หาดยาย |
| ๖๐ | ก่อสร้างถนนคอนกรีตเสริมเหล็ก ขอยแพร์เดี่ยว หมู่ ๑๐ | เพื่ออำนวยความสะดวกแก่ ประชาชนที่สัญจรไปมา ถนนได้มาตรฐาน | กว้าง ๔ เมตร ยาว ๑,๕๐๐ เมตร เพคอนกรีตหนา๐.๑๕ เมตร ไหล่ทางลูกรังข้างละ ๐.๕๐ เมตร | ๖๕๐,๐๐๐ (๒๕๐เมตร) | - | - | - | เส้นทาง คมนาคม ที่เพิ่มขึ้น | การคมนาคม/ขนส่ง มีความสะดวกและ ปลอดภัย | กองช่าง อบต.หาดยาย |

รายละเอียดโครงการพัฒนา
แผนพัฒนาท้องถิ่น (พ.ศ. ๒๕๖๑ -๒๕๖๕)
องค์การบริหารส่วนตำบลหาดยาย อำเภอหลังสวน จังหวัดชุมพร
ก.ยุทธศาสตร์จังหวัดที่ ๑ การพัฒนาการเกษตรกรรม การท่องเที่ยว และเชื่อมโยงการพัฒนาในระดับภูมิภาค
ข.ยุทธศาสตร์การพัฒนาขององค์กรปกครองส่วนท้องถิ่นในเขตจังหวัด ๑ ยุทธศาสตร์การพัฒนาโครงสร้างพื้นฐาน
๑.ยุทธศาสตร์การพัฒนาโครงสร้างพื้นฐาน
๑.๑ แผนงานอุตสาหกรรมและการโยธา

| ที่ | โครงการ | วัตถุประสงค์ | เป้าหมาย (ผลผลิตของโครงการ) | งบประมาณ | | | | | ตัวชี้วัด (KPI) | ผลที่คาดว่าจะได้รับ | หน่วยงาน รับผิดชอบ หลัก |
|-----|---|--|---|-----------------------|----------------------|---------------|----------------------|---------------|-----------------------------------|--|-------------------------------|
| | | | | ๒๕๖๑ (บาท) | ๒๕๖๒ (บาท) | ๒๕๖๓ (บาท) | ๒๕๖๔ (บาท) | ๒๕๖๕ (บาท) | | | |
| ๖๑ | ก่อสร้างถนนคอนกรีตเสริมเหล็ก ซอยสามสุข หมู่ ๑๐ | เพื่ออำนวยความสะดวกแก่ ประชาชนที่สัญจรไปมา ถนนได้มาตรฐาน | กว้าง ๔ เมตร ยาว ๙.๕๐ เมตร เทคอนกรีตหนา ๐.๑๕ เมตร ไหล่ทางลูกรังข้างละ ๐.๕๐ เมตร | - | ๖๕๐,๐๐๐ (๒๕๐เมตร) | - | - | - | เส้นทาง คมนาคม ที่เพิ่มขึ้น | การคมนาคม/ขนส่ง มีความสะดวกและ ปลอดภัย | กองช่าง อบต.หาดยาย |
| ๖๒ | ก่อสร้างถนนคอนกรีตเสริมเหล็ก ซอยแพร่เดี่ยว ๒ หมู่ ๑๐ | เพื่ออำนวยความสะดวกแก่ ประชาชนที่สัญจรไปมา ถนนได้มาตรฐาน | กว้าง ๔ เมตร ยาว ๙.๐๐ เมตร เทคอนกรีตหนา ๐.๑๕ เมตร ไหล่ทางลูกรังข้างละ ๐.๕๐ เมตร | - | ๖๕๐,๐๐๐ (๒๕๐เมตร) | - | - | - | เส้นทาง คมนาคม ที่เพิ่มขึ้น | การคมนาคม/ขนส่ง มีความสะดวกและ ปลอดภัย | กองช่าง อบต.หาดยาย |
| ๖๓ | ก่อสร้างถนนคอนกรีตเสริมเหล็ก ซอยดินหม้อ หมู่ ๑๐ | เพื่ออำนวยความสะดวกแก่ ประชาชนที่สัญจรไปมา ถนนได้มาตรฐาน | กว้าง ๔ เมตร ยาว ๒.๕๐ เมตร เทคอนกรีตหนา ๐.๑๕ เมตร ไหล่ทางลูกรังข้างละ ๐.๕๐ เมตร | ๕๐๐,๐๐๐ (๓๐๐ เมตร) | - | - | ๖๕๐,๐๐๐ (๒๕๐เมตร) | - | เส้นทาง คมนาคม ที่เพิ่มขึ้น | การคมนาคม/ขนส่ง มีความสะดวกและ ปลอดภัย | กองช่าง อบต.หาดยาย |
| ๖๔ | ก่อสร้างถนนคอนกรีตเสริมเหล็ก ซอยกอก้า หมู่ ๑๐ | เพื่ออำนวยความสะดวกแก่ ประชาชนที่สัญจรไปมา ถนนได้มาตรฐาน | กว้าง ๔ เมตร ยาว ๙.๕๐ เมตร เทคอนกรีตหนา ๐.๑๕ เมตร ไหล่ทางลูกรังข้างละ ๐.๕๐ เมตร | ๖๕๐,๐๐๐ (๒๕๐เมตร) | - | - | - | - | เส้นทาง คมนาคม ที่เพิ่มขึ้น | การคมนาคม/ขนส่ง มีความสะดวกและ ปลอดภัย | กองช่าง อบต.หาดยาย |
| ๖๕ | ก่อสร้างถนนคอนกรีตเสริมเหล็ก ซอยนาควัฒน์ หมู่ ๑๐ | เพื่ออำนวยความสะดวกแก่ ประชาชนที่สัญจรไปมา ถนนได้มาตรฐาน | กว้าง ๔ เมตร ยาว ๕.๐๐ เมตร เทคอนกรีตหนา ๐.๑๕ เมตร ไหล่ทางลูกรังข้างละ ๐.๕๐ เมตร | - | - | - | ๖๕๐,๐๐๐ (๒๕๐เมตร) | - | เส้นทาง คมนาคม ที่เพิ่มขึ้น | การคมนาคม/ขนส่ง มีความสะดวกและ ปลอดภัย | กองช่าง อบต.หาดยาย |
| ๖๖ | ก่อสร้างถนนคอนกรีตเสริมเหล็ก ซอย ๑๙ นิ้ว หมู่ ๑๐ | เพื่ออำนวยความสะดวกแก่ ประชาชนที่สัญจรไปมา ถนนได้มาตรฐาน | กว้าง ๔ เมตร ยาว ๔.๐๐ เมตร เทคอนกรีตหนา ๐.๑๕ เมตร ไหล่ทางลูกรังข้างละ ๐.๕๐ เมตร | - | - | - | ๖๕๐,๐๐๐ (๒๕๐เมตร) | - | เส้นทาง คมนาคม ที่เพิ่มขึ้น | การคมนาคม/ขนส่ง มีความสะดวกและ ปลอดภัย | กองช่าง อบต.หาดยาย |

รายละเอียดโครงการพัฒนา

แผนพัฒนาท้องถิ่น (พ.ศ. ๒๕๖๑ - ๒๕๖๕)

องค์การบริหารส่วนตำบลหาดยาย อำเภอหลังสวน จังหวัดชุมพร

ก.ยุทธศาสตร์จังหวัดที่ ๑ การพัฒนาการเกษตรกรรม การท่องเที่ยว และเชื่อมโยงการพัฒนาในระดับภูมิภาค
 ข.ยุทธศาสตร์การพัฒนาขององค์กรปกครองส่วนท้องถิ่นในเขตจังหวัด ๑ ยุทธศาสตร์การพัฒนาโครงสร้างพื้นฐาน
 ค.ยุทธศาสตร์การพัฒนาโครงสร้างพื้นฐาน

๑.๑ แผนงานอุตสาหกรรมและการโยธา

| ที่ | โครงการ | วัตถุประสงค์ | เป้าหมาย (ผลผลิตของโครงการ) | งบประมาณ | | | | ตัวชี้วัด (KPI) | ผลที่คาดว่าจะได้รับ | หน่วยงาน รับผิดชอบ หลัก |
|-----|--|--|--|----------------------|----------------------|----------------------|----------------------|-----------------------------------|--|-------------------------------|
| | | | | ๒๕๖๑ (บาท) | ๒๕๖๒ (บาท) | ๒๕๖๓ (บาท) | ๒๕๖๔ (บาท) | | | |
| ๖๗ | ก่อสร้างถนนคอนกรีตเสริมเหล็ก ขอยสมบูรณ์ หมู่ ๑๐ | เพื่ออำนวยความสะดวกแก่ ประชาชนที่สัญจรไปมา ถนนได้มาตรฐาน | กว้าง ๔ เมตร ยาว ๑,๕๐๐ เมตร เทคอนกรีตหนา ๐.๑๕ เมตร ไหล่ทางลูกรังข้างละ ๐.๕๐ เมตร | - | - | - | ๖๕๐,๐๐๐ (๒๕๐เมตร) | เส้นทาง คมนาคม ที่เพิ่มขึ้น | การคมนาคม/ขนส่ง มีความสะดวกและ ปลอดภัย | กองช่าง อบต.หาดยาย |
| ๖๘ | ก่อสร้างถนนคอนกรีตเสริมเหล็ก ขอยตาอัน หมู่ ๑๐ | เพื่ออำนวยความสะดวกแก่ ประชาชนที่สัญจรไปมา ถนนได้มาตรฐาน | กว้าง ๔ เมตร ยาว ๕๐๐ เมตร เทคอนกรีตหนา ๐.๑๕ เมตร ไหล่ทางลูกรังข้างละ ๐.๕๐ เมตร | - | - | - | ๖๕๐,๐๐๐ (๒๕๐เมตร) | เส้นทาง คมนาคม ที่เพิ่มขึ้น | การคมนาคม/ขนส่ง มีความสะดวกและ ปลอดภัย | กองช่าง อบต.หาดยาย |
| ๖๙ | ก่อสร้างถนนคอนกรีตเสริมเหล็ก ขอยน้ำคำ หมู่ ๑๑ | เพื่ออำนวยความสะดวกแก่ ประชาชนที่สัญจรไปมา ถนนได้มาตรฐาน | กว้าง ๔ เมตร ยาว ๑,๐๐๐ เมตร เทคอนกรีตหนา ๐.๑๕ เมตร ไหล่ทางลูกรังข้างละ ๐.๕๐ เมตร | - | - | - | ๖๕๐,๐๐๐ (๒๕๐เมตร) | เส้นทาง คมนาคม ที่เพิ่มขึ้น | การคมนาคม/ขนส่ง มีความสะดวกและ ปลอดภัย | กองช่าง อบต.หาดยาย |
| ๗๐ | ก่อสร้างถนนคอนกรีตเสริมเหล็ก ขอยหัวชัน หมู่ ๑๑ | เพื่ออำนวยความสะดวกแก่ ประชาชนที่สัญจรไปมา ถนนได้มาตรฐาน | กว้าง ๔ เมตร ยาว ๕๐๐ เมตร เทคอนกรีตหนา ๐.๑๕ เมตร ไหล่ทางลูกรังข้างละ ๐.๕๐ เมตร | ๖๕๐,๐๐๐ (๒๕๐เมตร) | - | - | - | เส้นทาง คมนาคม ที่เพิ่มขึ้น | การคมนาคม/ขนส่ง มีความสะดวกและ ปลอดภัย | กองช่าง อบต.หาดยาย |
| ๗๑ | ก่อสร้างถนนคอนกรีตเสริมเหล็ก ขอยหน้าเขา หมู่ ๑๑ | เพื่ออำนวยความสะดวกแก่ ประชาชนที่สัญจรไปมา ถนนได้มาตรฐาน | กว้าง ๔ เมตร ยาว ๑,๕๐๐ เมตร เทคอนกรีตหนา ๐.๑๕ เมตร ไหล่ทางลูกรังข้างละ ๐.๕๐ เมตร | - | ๘๕๐,๐๐๐ (๒๕๐เมตร) | - | - | เส้นทาง คมนาคม ที่เพิ่มขึ้น | การคมนาคม/ขนส่ง มีความสะดวกและ ปลอดภัย | กองช่าง อบต.หาดยาย |
| ๗๒ | ก่อสร้างถนนคอนกรีตเสริมเหล็ก ขอยหลังเขา หมู่ ๑๑ | เพื่ออำนวยความสะดวกแก่ ประชาชนที่สัญจรไปมา ถนนได้มาตรฐาน | กว้าง ๖ เมตร ยาว ๑,๕๐๐ เมตร เทคอนกรีตหนา ๐.๑๕ เมตร ไหล่ทางลูกรังข้างละ ๐.๕๐ เมตร | - | - | ๕๕๕,๐๐๐ (๑๕๐เมตร) | - | เส้นทาง คมนาคม ที่เพิ่มขึ้น | การคมนาคม/ขนส่ง มีความสะดวกและ ปลอดภัย | กองช่าง อบต.หาดยาย |

รายละเอียดโครงการพัฒนา

แผนพัฒนาท้องถิ่น (พ.ศ. ๒๕๖๑ - ๒๕๖๕)

องค์การบริหารส่วนตำบลหาดยาย อำเภอหลังสวน จังหวัดชุมพร

ยุทธศาสตร์จังหวัดที่ ๑ การพัฒนาการเกษตรกรรม การท่องเที่ยว และเชื่อมโยงการพัฒนาในระดับภูมิภาค
 ยุทธศาสตร์การพัฒนาขององค์กรปกครองส่วนท้องถิ่นในเขตจังหวัด ๑ ยุทธศาสตร์การพัฒนาโครงสร้างพื้นฐาน

๑.ยุทธศาสตร์การพัฒนาโครงสร้างพื้นฐาน

๑.๑ แผนงานอุตสาหกรรมและการโยธา

| ที่ | โครงการ | วัตถุประสงค์ | เป้าหมาย (ผลผลิตของโครงการ) | งบประมาณ | | | | | ตัวชี้วัด (KPI) | ผลที่คาดว่าจะได้รับ | หน่วยงาน รับผิดชอบ หลัก |
|-----|--|--|--|----------------------|----------------------|-----------------------|----------------------|---------------|-----------------------------------|--|-------------------------------|
| | | | | ๒๕๖๑ (บาท) | ๒๕๖๒ (บาท) | ๒๕๖๓ (บาท) | ๒๕๖๔ (บาท) | ๒๕๖๕ (บาท) | | | |
| ๗๓ | ซ่อมสร้างถนนคอนกรีตเสริมเหล็ก ซอยสามไทย หมู่ ๑๑ | เพื่ออำนวยความสะดวกแก่ ประชาชนที่สัญจรไปมา ถนนได้มาตรฐาน | กว้าง ๖ เมตร ยาว ๘๐๐ เมตร เทคอนกรีตหนา ๐.๑๕ เมตร ไหล่ทางลูกรังข้างละ ๐.๕๐ เมตร | - | - | - | - | - | เส้นทาง คมนาคม ที่เพิ่มขึ้น | การคมนาคม/ขนส่ง มีความสะดวกและ ปลอดภัย | กองช่าง อบต.หาดยาย |
| ๗๔ | ก่อสร้างถนนคอนกรีตเสริมเหล็ก ซอยสามไทย หมู่ ๑๑ | เพื่ออำนวยความสะดวกแก่ ประชาชนที่สัญจรไปมา ถนนได้มาตรฐาน | กว้าง ๕ เมตร ยาว ๘๐๐ เมตร เทคอนกรีตหนา ๐.๑๕ เมตร ไหล่ทางลูกรังข้างละ ๐.๕๐ เมตร | - | - | ๔๔๘,๐๐๐ (๑๕๔ เมตร) | - | - | เส้นทาง คมนาคม ที่เพิ่มขึ้น | การคมนาคม/ขนส่ง มีความสะดวกและ ปลอดภัย | กองช่าง อบต.หาดยาย |
| ๗๕ | ก่อสร้างถนนคอนกรีตเสริมเหล็ก รร.บ้านสวนจันทร์ หมู่ ๑๑ | เพื่ออำนวยความสะดวกแก่ ประชาชนที่สัญจรไปมา ถนนได้มาตรฐาน | กว้าง ๔ เมตร ยาว ๕๐๐ เมตร เทคอนกรีตหนา ๐.๑๕ เมตร ไหล่ทางลูกรังข้างละ ๐.๕๐ เมตร | - | ๕๒๐,๐๐๐ (๒๐๐เมตร) | - | - | - | เส้นทาง คมนาคม ที่เพิ่มขึ้น | การคมนาคม/ขนส่ง มีความสะดวกและ ปลอดภัย | กองช่าง อบต.หาดยาย |
| ๗๖ | ก่อสร้างถนนคอนกรีตเสริมเหล็ก ซอยหน้าศูนย์ หมู่ ๑๑ | เพื่ออำนวยความสะดวกแก่ ประชาชนที่สัญจรไปมา ถนนได้มาตรฐาน | กว้าง ๕ เมตร ยาว ๖๐๐ เมตร เทคอนกรีตหนา ๐.๑๕ เมตร ไหล่ทางลูกรังข้างละ ๐.๕๐ เมตร | - | - | - | ๖๕๐,๐๐๐ (๒๐๐เมตร) | - | เส้นทาง คมนาคม ที่เพิ่มขึ้น | การคมนาคม/ขนส่ง มีความสะดวกและ ปลอดภัย | กองช่าง อบต.หาดยาย |
| ๗๗ | ปรับปรุงซ่อมแซมลูกรัง ซอยน้ำดำ หมู่ ๑๑ | เพื่ออำนวยความสะดวกแก่ ประชาชนที่สัญจรไปมา ถนนได้มาตรฐาน | กว้าง ๕ เมตร ยาว ๖๐๐ เมตร เทคอนกรีตหนา ๐.๑๕ เมตร ไหล่ทางลูกรังข้างละ ๐.๕๐ เมตร | - | - | - | ๒๕๐,๐๐๐ | - | เส้นทาง คมนาคม ที่เพิ่มขึ้น | การคมนาคม/ขนส่ง มีความสะดวกและ ปลอดภัย | กองช่าง อบต.หาดยาย |
| ๗๘ | ก่อสร้างถนนคอนกรีตเสริมเหล็ก ซอยหน้าศูนย์ หมู่ ๑๒ | เพื่ออำนวยความสะดวกแก่ ประชาชนที่สัญจรไปมา ถนนได้มาตรฐาน | กว้าง ๕ เมตร ยาว ๖๐๐ เมตร เทคอนกรีตหนา ๐.๑๕ เมตร ไหล่ทางลูกรังข้างละ ๐.๕๐ เมตร | ๖๕๐,๐๐๐ (๒๐๐เมตร) | - | - | - | - | เส้นทาง คมนาคม ที่เพิ่มขึ้น | การคมนาคม/ขนส่ง มีความสะดวกและ ปลอดภัย | กองช่าง อบต.หาดยาย |

รายละเอียดโครงการพัฒนา
แผนพัฒนาท้องถิ่น (พ.ศ. ๒๕๖๑ - ๒๕๖๕)
องค์การบริหารส่วนตำบลหาดยาย อำเภอหลังสวน จังหวัดชุมพร
ยุทธศาสตร์จังหวัดที่ ๑ การพัฒนาการเกษตรกรรม อำเภอหลังสวน
ยุทธศาสตร์การพัฒนาขององค์กรปกครองส่วนท้องถิ่นในระดับภูมิภาค
ยุทธศาสตร์การพัฒนาขององค์กรปกครองส่วนท้องถิ่นในเขตจังหวัด ๑ ยุทธศาสตร์การพัฒนาโครงสร้างพื้นฐาน
๑.๑ แผนงานอุตสาหกรรมและการโยธา

| ที่ | โครงการ | วัตถุประสงค์ | เป้าหมาย (ผลผลิตของโครงการ) | งบประมาณ | | | | | ตัวชี้วัด (KPI) | ผลที่คาดว่าจะได้รับ | หน่วยงาน รับผิดชอบ |
|-----|--|--|--|----------------------|----------------------|----------------------|----------------------|---------------|-----------------------------------|--|-----------------------|
| | | | | ๒๕๖๑ (บาท) | ๒๕๖๒ (บาท) | ๒๕๖๓ (บาท) | ๒๕๖๔ (บาท) | ๒๕๖๕ (บาท) | | | |
| ๗๙ | ก่อสร้างถนนคอนกรีตเสริมเหล็ก ขอยคอสน-คลองโกฎี เข็ม หมู่ ๗-๑๒-๕ | เพื่ออำนวยความสะดวกแก่ ประชาชนที่สัญจรไปมา ถนนได้มาตรฐาน | กว้าง ๔ เมตร ยาว ๒,๕๐๐ เมตร เทคอนกรีตหนา ๐.๑๕ เมตร ไหล่ทางลูกรังข้างละ ๐.๕๐ เมตร | ๓๘๔,๐๐๐ | ๕๐๐,๐๐๐ | - | - | - | เส้นทาง คมนาคม ที่เพิ่มขึ้น | การคมนาคม/ขนส่ง มีความสะดวกและ ปลอดภัย | กองช่าง อบต.หาดยาย |
| ๘๐ | ก่อสร้างถนนคอนกรีตเสริมเหล็ก ขอย สปก-๔๐๑ หมู่ ๑๒ | เพื่ออำนวยความสะดวกแก่ ประชาชนที่สัญจรไปมา ถนนได้มาตรฐาน | กว้าง ๕ เมตร ยาว ๖๐๐ เมตร เทคอนกรีตหนา ๐.๑๕ เมตร ไหล่ทางลูกรังข้างละ ๐.๕๐ เมตร | - | ๖๕๐,๐๐๐ (๒๐๐เมตร) | - | - | - | เส้นทาง คมนาคม ที่เพิ่มขึ้น | การคมนาคม/ขนส่ง มีความสะดวกและ ปลอดภัย | กองช่าง อบต.หาดยาย |
| ๘๑ | ก่อสร้างถนนคอนกรีตเสริมเหล็ก ขอยพรณราย หมู่ ๑๒ | เพื่ออำนวยความสะดวกแก่ ประชาชนที่สัญจรไปมา ถนนได้มาตรฐาน | กว้าง ๕ เมตร ยาว ๖๐๐ เมตร เทคอนกรีตหนา ๐.๑๕ เมตร ไหล่ทางลูกรังข้างละ ๐.๕๐ เมตร | - | - | - | ๖๕๐,๐๐๐ (๒๕๐เมตร) | - | เส้นทาง คมนาคม ที่เพิ่มขึ้น | การคมนาคม/ขนส่ง มีความสะดวกและ ปลอดภัย | กองช่าง อบต.หาดยาย |
| ๘๒ | ก่อสร้างถนนคอนกรีตเสริมเหล็ก ขอยห้วยแห้ง หมู่ ๑๒ | เพื่ออำนวยความสะดวกแก่ ประชาชนที่สัญจรไปมา ถนนได้มาตรฐาน | กว้าง ๕ เมตร ยาว ๗๐๐ เมตร เทคอนกรีตหนา ๐.๑๕ เมตร ไหล่ทางลูกรังข้างละ ๐.๕๐ เมตร | - | - | ๖๕๐,๐๐๐ (๒๕๐เมตร) | - | - | เส้นทาง คมนาคม ที่เพิ่มขึ้น | การคมนาคม/ขนส่ง มีความสะดวกและ ปลอดภัย | กองช่าง อบต.หาดยาย |
| ๘๓ | ก่อสร้างถนนคอนกรีตเสริมเหล็ก ขอยห้วยเคียน หมู่ ๑๒ | เพื่ออำนวยความสะดวกแก่ ประชาชนที่สัญจรไปมา ถนนได้มาตรฐาน | กว้าง ๕ เมตร ยาว ๗๐๐ เมตร เทคอนกรีตหนา ๐.๑๕ เมตร ไหล่ทางลูกรังข้างละ ๐.๕๐ เมตร | ๖๕๐,๐๐๐ (๒๕๐เมตร) | - | - | - | - | เส้นทาง คมนาคม ที่เพิ่มขึ้น | การคมนาคม/ขนส่ง มีความสะดวกและ ปลอดภัย | กองช่าง อบต.หาดยาย |
| ๘๔ | ก่อสร้างถนนคอนกรีตเสริมเหล็ก ขอยท่าช่อง หมู่ ๑๒ | เพื่ออำนวยความสะดวกแก่ ประชาชนที่สัญจรไปมา ถนนได้มาตรฐาน | กว้าง ๕ เมตร ยาว ๕๐๐ เมตร เทคอนกรีตหนา ๐.๑๕ เมตร ไหล่ทางลูกรังข้างละ ๐.๕๐ เมตร | - | - | ๖๕๐,๐๐๐ (๒๕๐เมตร) | - | - | เส้นทาง คมนาคม ที่เพิ่มขึ้น | การคมนาคม/ขนส่ง มีความสะดวกและ ปลอดภัย | กองช่าง อบต.หาดยาย |

รายละเอียดโครงการพัฒนา

แผนพัฒนาท้องถิ่น (พ.ศ. ๒๕๖๑ -๒๕๖๕)

องค์การบริหารส่วนตำบลหาดยาย อำเภอหลังสวน จังหวัดชุมพร

ก.ยุทธศาสตร์จังหวัดที่ ๑ การพัฒนาการเกษตรกรรม การท่องเที่ยว และเชื่อมโยงการพัฒนาในระดับภูมิภาค
 ข.ยุทธศาสตร์การพัฒนาขององค์กรปกครองส่วนท้องถิ่นในเขตจังหวัด ๑ ยุทธศาสตร์การพัฒนาโครงสร้างพื้นฐาน

๑.ยุทธศาสตร์การพัฒนาโครงสร้างพื้นฐาน

๑.๑ แผนงานอุตสาหกรรมและการโยธา

| ที่ | โครงการ | วัตถุประสงค์ | เป้าหมาย (ผลผลิตของโครงการ) | งบประมาณ | | | | | ตัวชี้วัด (KPI) | ผลที่คาดว่าจะได้รับ | หน่วยงาน รับผิดชอบ หลัก |
|-----|--|--|--|---------------|-----------------------|----------------------|----------------------|---------------|-----------------------------------|--|-------------------------------|
| | | | | ๒๕๖๑ (บาท) | ๒๕๖๒ (บาท) | ๒๕๖๓ (บาท) | ๒๕๖๔ (บาท) | ๒๕๖๕ (บาท) | | | |
| ๘๕ | ก่อสร้างถนนคอนกรีตเสริมเหล็ก ทางแยกคอสน์-คลองโกฏิ หมู่ ๑๒ | เพื่ออำนวยความสะดวกแก่ ประชาชนที่สัญจรไปมา ถนนได้มาตรฐาน | กว้าง ๕ เมตร ยาว ๕๐๐ เมตร เทคอนกรีตหนา ๐.๑๕ เมตร ไหล่ทางลูกรังข้างละ ๐.๕๐ เมตร | - | ๖๕๐,๐๐๐ (๒๕๐เมตร) | - | - | - | เส้นทาง คมนาคม ที่เพิ่มขึ้น | การคมนาคม/ขนส่ง มีความสะดวกและ ปลอดภัย | กองช่าง อบต.หาดยาย |
| ๘๖ | ก่อสร้างถนนคอนกรีตเสริมเหล็ก ขอยช่อคือ-ห้วยทรายขาว หมู่ ๑๓ | เพื่ออำนวยความสะดวกแก่ ประชาชนที่สัญจรไปมา ถนนได้มาตรฐาน | กว้าง ๕ เมตร ยาว ๖,๔๓๐ เมตร เทคอนกรีตหนา ๐.๑๕ เมตร ไหล่ทางลูกรังข้างละ ๐.๕๐ เมตร | - | ๕๐๐,๐๐๐ (๕๐๐ เมตร) | - | - | - | เส้นทาง คมนาคม ที่เพิ่มขึ้น | การคมนาคม/ขนส่ง มีความสะดวกและ ปลอดภัย | กองช่าง อบต.หาดยาย |
| ๘๗ | ก่อสร้างถนนคอนกรีตเสริมเหล็ก ขอยห้วยจันทร์ หมู่ ๑๓ | เพื่ออำนวยความสะดวกแก่ ประชาชนที่สัญจรไปมา ถนนได้มาตรฐาน | กว้าง ๕ เมตร ยาว ๒,๐๐๐ เมตร เทคอนกรีตหนา ๐.๑๕ เมตร ไหล่ทางลูกรังข้างละ ๐.๕๐ เมตร | - | - | ๖๕๐,๐๐๐ (๒๕๐เมตร) | - | - | เส้นทาง คมนาคม ที่เพิ่มขึ้น | การคมนาคม/ขนส่ง มีความสะดวกและ ปลอดภัย | กองช่าง อบต.หาดยาย |
| ๘๘ | ก่อสร้างถนนคอนกรีตเสริมเหล็ก ขอยห้วยเกียบ หมู่ ๑๓ | เพื่ออำนวยความสะดวกแก่ ประชาชนที่สัญจรไปมา ถนนได้มาตรฐาน | กว้าง ๕ เมตร ยาว ๑,๘๐๐ เมตร เทคอนกรีตหนา ๐.๑๕ เมตร ไหล่ทางลูกรังข้างละ ๐.๕๐ เมตร | - | - | ๖๕๐,๐๐๐ (๒๕๐เมตร) | - | - | เส้นทาง คมนาคม ที่เพิ่มขึ้น | การคมนาคม/ขนส่ง มีความสะดวกและ ปลอดภัย | กองช่าง อบต.หาดยาย |
| ๘๙ | ก่อสร้างถนนคอนกรีตเสริมเหล็ก ขอยห้วยเตย หมู่ ๑๓ | เพื่ออำนวยความสะดวกแก่ ประชาชนที่สัญจรไปมา ถนนได้มาตรฐาน | กว้าง ๕ เมตร ยาว ๔,๒๐๐ เมตร เทคอนกรีตหนา ๐.๑๕ เมตร ไหล่ทางลูกรังข้างละ ๐.๕๐ เมตร | - | - | - | ๖๕๐,๐๐๐ (๒๕๐เมตร) | - | เส้นทาง คมนาคม ที่เพิ่มขึ้น | การคมนาคม/ขนส่ง มีความสะดวกและ ปลอดภัย | กองช่าง อบต.หาดยาย |
| ๙๐ | ก่อสร้างถนนคอนกรีตเสริมเหล็ก ขอยห้วยกุ่ม (สายบน) หมู่ ๑๓ | เพื่ออำนวยความสะดวกแก่ ประชาชนที่สัญจรไปมา ถนนได้มาตรฐาน | กว้าง ๕ เมตร ยาว ๒,๕๐๐ เมตร เทคอนกรีตหนา ๐.๑๕ เมตร ไหล่ทางลูกรังข้างละ ๐.๕๐ เมตร | - | - | - | - | - | เส้นทาง คมนาคม ที่เพิ่มขึ้น | การคมนาคม/ขนส่ง มีความสะดวกและ ปลอดภัย | กองช่าง อบต.หาดยาย |

รายละเอียดโครงการพัฒนา

แผนพัฒนาท้องถิ่น (พ.ศ. ๒๕๖๑ - ๒๕๖๕)

องค์การบริหารส่วนตำบลหาดยาย อำเภอหลังสวน จังหวัดชุมพร

ก.ยุทธศาสตร์จังหวัดที่ ๑ การพัฒนาการเกษตรกรรม การท่องเที่ยว และเชื่อมโยงการพัฒนาในระดับภูมิภาค

ข.ยุทธศาสตร์การพัฒนาขององค์กรปกครองส่วนท้องถิ่นในเขตจังหวัด ๑ ยุทธศาสตร์การพัฒนาโครงสร้างพื้นฐาน

๑.ยุทธศาสตร์การพัฒนาโครงสร้างพื้นฐาน

๑.๑ แผนงานอุตสาหกรรมและการโยธา

| ที่ | โครงการ | วัตถุประสงค์ | เป้าหมาย (ผลผลิตของโครงการ) | งบประมาณ | | | | | ตัวชี้วัด (KPI) | ผลที่คาดว่าจะได้รับ | หน่วยงาน รับผิดชอบ หลัก |
|-----|---|--|--|------------------------|---------------|---------------|----------------------|----------------------|-----------------------------------|--|-------------------------------|
| | | | | ๒๕๖๑ (บาท) | ๒๕๖๒ (บาท) | ๒๕๖๓ (บาท) | ๒๕๖๔ (บาท) | ๒๕๖๕ (บาท) | | | |
| ๔๑ | ก่อสร้างถนนคอนกรีตเสริมเหล็ก ซอยหัวขุม (สายล่าง) หมู่ ๑๓ | เพื่ออำนวยความสะดวกแก่ ประชาชนที่สัญจรไปมา ถนนได้มาตรฐาน | กว้าง ๕ เมตร ยาว ๒,๗๐๐ เมตร เทคอนกรีตหนา ๐.๑๕ เมตร ไหล่ทางลูกรังข้างละ ๐.๕๐ เมตร | - | - | - | ๖๕๐,๐๐๐ (๒๕๐,๐๐๐) | - | เส้นทาง คมนาคม ที่เพิ่มขึ้น | การคมนาคม/ขนส่ง มีความสะดวกและ ปลอดภัย | กองช่าง อบต.หาดยาย |
| ๔๒ | ก่อสร้างถนนคอนกรีตเสริมเหล็ก ซอยบนควน หมู่ ๑๓ | เพื่อซ่อมแซม/ปรับปรุง ถนนให้การคมนาคม/ขนส่ง สะดวกปลอดภัย | กว้าง ๕ เมตร ยาว ๒,๕๐๐ เมตร เทคอนกรีตหนา ๐.๑๕ เมตร ไหล่ทางลูกรังข้างละ ๐.๕๐ เมตร | - | - | - | - | ๖๕๐,๐๐๐ (๒๕๐,๐๐๐) | เส้นทาง คมนาคม ที่เพิ่มขึ้น | การคมนาคม/ขนส่ง มีความสะดวกและ ปลอดภัย | กองช่าง อบต.หาดยาย |
| ๔๓ | ก่อสร้างถนนคอนกรีตเสริมเหล็ก ซอยหน้าศูนย์ หมู่ ๑๓ | เพื่ออำนวยความสะดวกแก่ ประชาชนที่สัญจรไปมา ถนนได้มาตรฐาน | กว้าง ๕ เมตร ยาว ๗๐๐ เมตร เทคอนกรีตหนา ๐.๑๕ เมตร ไหล่ทางลูกรังข้างละ ๐.๕๐ เมตร | - | - | - | ๖๕๐,๐๐๐ (๒๕๐,๐๐๐) | - | เส้นทาง คมนาคม ที่เพิ่มขึ้น | การคมนาคม/ขนส่ง มีความสะดวกและ ปลอดภัย | กองช่าง อบต.หาดยาย |
| ๔๔ | ก่อสร้างถนนคอนกรีตเสริมเหล็ก ซอยหลังศูนย์ หมู่ ๑๓ | เพื่ออำนวยความสะดวกแก่ ประชาชนที่สัญจรไปมา ถนนได้มาตรฐาน | กว้าง ๕ เมตร ยาว ๗๐๐ เมตร เทคอนกรีตหนา ๐.๑๕ เมตร ไหล่ทางลูกรังข้างละ ๐.๕๐ เมตร | - | - | - | ๖๕๐,๐๐๐ (๒๕๐,๐๐๐) | - | เส้นทาง คมนาคม ที่เพิ่มขึ้น | การคมนาคม/ขนส่ง มีความสะดวกและ ปลอดภัย | กองช่าง อบต.หาดยาย |
| ๔๕ | ก่อสร้างถนนคอนกรีตเสริมเหล็ก ซอยหัวขุด หมู่ ๑๓ | เพื่ออำนวยความสะดวกแก่ ประชาชนที่สัญจรไปมา ถนนได้มาตรฐาน | กว้าง ๕ เมตร ยาว ๑,๕๐๐ เมตร เทคอนกรีตหนา ๐.๑๕ เมตร ไหล่ทางลูกรังข้างละ ๐.๕๐ เมตร | ๖๕๐,๐๐๐ (๒๕๐,๐๐๐) | - | - | - | - | เส้นทาง คมนาคม ที่เพิ่มขึ้น | การคมนาคม/ขนส่ง มีความสะดวกและ ปลอดภัย | กองช่าง อบต.หาดยาย |
| ๔๖ | ปรับปรุงขยายไหล่ทางถนน ช่องค้อ-หัวทรายขาว หมู่ ๑๓ | เพื่ออำนวยความสะดวกแก่ ประชาชนที่สัญจรไปมา ถนนได้มาตรฐาน | กว้าง ๐.๕๐ เมตร ยาว ๙,๐๐๐ เมตร | ๒๐๔,๕๐๐ (๓๒๐๐ เมตร) | - | - | - | - | เส้นทาง คมนาคม ที่เพิ่มขึ้น | การคมนาคม/ขนส่ง มีความสะดวกและ ปลอดภัย | กองช่าง อบต.หาดยาย |

รายละเอียดโครงการพัฒนา

แผนพัฒนาท้องถิ่น (พ.ศ. ๒๕๖๑ -๒๕๖๕)

องค์การบริหารส่วนตำบลหาดยาย อำเภอหลังสวน จังหวัดชุมพร

ก.ยุทธศาสตร์จังหวัดที่ ๑ การพัฒนาการเกษตรกรรม การท่องเที่ยว และเชื่อมโยงการพัฒนาในระดับภูมิภาค

ข.ยุทธศาสตร์การพัฒนาขององค์กรปกครองส่วนท้องถิ่นในเขตจังหวัด ๑ ยุทธศาสตร์การพัฒนาโครงสร้างพื้นฐาน

๑.ยุทธศาสตร์การพัฒนาโครงสร้างพื้นฐาน

๑.๑ แผนงานอุตสาหกรรมและการโยธา

| ที่ | โครงการ | วัตถุประสงค์ | เป้าหมาย (ผลผลิตของโครงการ) | งบประมาณ | | | | | ตัวชี้วัด (KPI) | ผลที่คาดว่าจะได้รับ | หน่วยงาน รับผิดชอบ หลัก |
|-----|---------------------------------------|--|---|---------------|---------------|---------------|---------------|----------------------|------------------------------------|---|-------------------------------|
| | | | | ๒๕๖๑ (บาท) | ๒๕๖๒ (บาท) | ๒๕๖๓ (บาท) | ๒๕๖๔ (บาท) | ๒๕๖๕ (บาท) | | | |
| ๙๗ | ซ่อมแซมถนนลูกรังในพื้นที่ หมู่ ๑ - ๑๓ | เพื่ออำนวยความสะดวกแก่ประชาชนที่สัญจรไปมา ถนนได้มาตรฐาน | ซ่อมแซมถนนดินลูกรังในพื้นที่ หมู่ ๑-๑๓ | ๑,๐๐๐,๐๐๐ | ๑,๐๐๐,๐๐๐ | ๑,๐๐๐,๐๐๐ | ๑,๐๐๐,๐๐๐ | ๑,๐๐๐,๐๐๐ | ถนนลูกรัง มีการพัฒนา มากขึ้น | การคมนาคม/ขนส่ง มีความสะดวกและ ปลอดภัย | กองช่าง อบต.หาดยาย |
| ๙๘ | ซ่อมแซมถนนลาดยางในพื้นที่ หมู่ ๑ - ๑๓ | เพื่ออำนวยความสะดวกแก่ประชาชนที่สัญจรไปมา ถนนได้มาตรฐาน | ซ่อมแซมถนนลาดยางในพื้นที่ หมู่ ๑ - ๑๓ | ๑,๐๐๐,๐๐๐ | ๑,๐๐๐,๐๐๐ | ๑,๐๐๐,๐๐๐ | ๑,๐๐๐,๐๐๐ | ๑,๐๐๐,๐๐๐ | ถนนลาดยาง มีการพัฒนา มากขึ้น | การคมนาคม/ขนส่ง มีความสะดวกและ ปลอดภัย | กองช่าง อบต.หาดยาย |
| ๙๙ | ซ่อมแซมถนนคสล.ในพื้นที่ หมู่ ๑ - ๑๓ | เพื่ออำนวยความสะดวกแก่ประชาชนที่สัญจรไปมา ถนนได้มาตรฐาน | ซ่อมแซมถนนคสล.ในพื้นที่ หมู่ ๑ - ๑๓ | ๑,๐๐๐,๐๐๐ | ๑,๐๐๐,๐๐๐ | ๑,๐๐๐,๐๐๐ | ๑,๐๐๐,๐๐๐ | ๑,๐๐๐,๐๐๐ | ถนน คสล มีการพัฒนา มากขึ้น | การคมนาคม/ขนส่ง มีความสะดวกและ ปลอดภัย | กองช่าง อบต.หาดยาย |
| ๑๐๐ | ก่อสร้างท่อลอดเหลี่ยม หมู่ ๕ | เพื่อก่อสร้างท่อลอดเหลี่ยม เพื่อป้องกันน้ำท่วมและ เพื่อให้การคมนาคมสะดวก | - สะพานบ้านวังพรหม หมู่ ๕ เชื่อม หมู่ ๗-๘ ๒ ช่องขนาด ๒.๑๐x๒.๑๐x๘ เมตร - ขอยแสงจันทร์ หมู่ ๕ ๒ ช่องขนาด ๒.๑๐x๒.๑๐x๘ เมตร | - | - | - | - | ๑,๐๐๐,๐๐๐ (๒ จุด) | มีท่อลอด เหลี่ยม เพิ่มขึ้น | เพื่อป้องกันน้ำท่วม และมีความสะดวก ปลอดภัยมากขึ้น | กองช่าง อบต.หาดยาย |
| ๑๐๑ | ก่อสร้างท่อลอดเหลี่ยม หมู่ ๖ | เพื่อก่อสร้างท่อลอดเหลี่ยม เพื่อป้องกันน้ำท่วมและ เพื่อให้การคมนาคมสะดวก | - ขอยชองลม หมู่ ๖ ๒ ช่องขนาด ๒.๑๐x๒.๑๐x๘ เมตร - ขอยห้วยเคียน ๑ หมู่ ๖ ๒ ช่องขนาด ๒.๑๐x๒.๑๐x๘ เมตร - ขอยควนตารอก หมู่ ๖ | - | - | - | - | ๑,๐๐๐,๐๐๐ (๒ จุด) | มีท่อลอด เหลี่ยม เพิ่มขึ้น | เพื่อป้องกันน้ำท่วม และมีความสะดวก ปลอดภัยมากขึ้น | กองช่าง อบต.หาดยาย |

รายละเอียดโครงการพัฒนา

แผนพัฒนาท้องถิ่น (พ.ศ. ๒๕๖๑ - ๒๕๖๕)

องค์การบริหารส่วนตำบลหาดยาย อำเภอหลังสวน จังหวัดชุมพร

ก.ยุทธศาสตร์จังหวัดที่ ๑ การพัฒนาการเกษตรกรรม การท่องเที่ยว และเชื่อมโยงการพัฒนาในระดับภูมิภาค

ข.ยุทธศาสตร์การพัฒนาขององค์กรปกครองส่วนท้องถิ่นในเขตจังหวัด ๑ ยุทธศาสตร์การพัฒนาโครงสร้างพื้นฐาน

๑.ยุทธศาสตร์การพัฒนาโครงสร้างพื้นฐาน

๑.๑ แผนงานอุตสาหกรรมและการโยธา

| ที่ | โครงการ | วัตถุประสงค์ | เป้าหมาย (ผลผลิตของโครงการ) | งบประมาณ | | | | ตัวชี้วัด (KPI) | ผลที่คาดว่าจะได้รับ | หน่วยงาน รับผิดชอบ หลัก | |
|-----|------------------------------|--|--|---------------|----------------------|--------------------|----------------------|--------------------|----------------------------------|---|-----------------------|
| | | | | ๒๕๖๑ (บาท) | ๒๕๖๒ (บาท) | ๒๕๖๓ (บาท) | ๒๕๖๔ (บาท) | | | | ๒๕๖๕ (บาท) |
| ๑๐๒ | ก่อสร้างท่อลอดเหลี่ยม หมู่ ๗ | เพื่อก่อสร้างท่อลอดเหลี่ยม เพื่อป้องกันน้ำท่วมและ เพื่อให้การคมนาคมสะดวก | ๒ช่องขนาด๒.๑๐x๒.๑๐x๘ เมตร - ขยายแหลมบาย๒ หมู่๖ ๒ช่องขนาด๒.๑๐x๒.๑๐x๘ เมตร - ขยายห้วยเคียน หมู่๖ ๒ช่องขนาด๒.๑๐x๒.๑๐x๘ เมตร - ขยายห้วยคอน หมู่ที่ ๖ ๒ช่องขนาด๒.๑๐x๒.๑๐x๘ เมตร | - | - | - | ๑,๐๐๐,๐๐๐ (๒ จุด) | - | มีท่อลอด เหลี่ยม เพิ่มขึ้น | เพื่อป้องกันน้ำท่วม และมีความสะดวก ปลอดภัยมากขึ้น | กองช่าง อบต.หาดยาย |
| ๑๐๓ | ก่อสร้างท่อลอดเหลี่ยม หมู่ ๘ | เพื่อก่อสร้างท่อลอดเหลี่ยม เพื่อป้องกันน้ำท่วมและ เพื่อให้การคมนาคมสะดวก | ๒ช่องขนาด๒.๑๐x๒.๑๐x๘ เมตร - ขยายห้วยทรายขาว หมู่๘ ๒ช่องขนาด๒.๑๐x๒.๑๐x๘ เมตร | - | - | ๕๐๐,๐๐๐ (๑ จุด) | - | - | มีท่อลอด เหลี่ยม เพิ่มขึ้น | เพื่อป้องกันน้ำท่วม และมีความสะดวก ปลอดภัยมากขึ้น | กองช่าง อบต.หาดยาย |
| ๑๐๔ | ก่อสร้างท่อลอดเหลี่ยม หมู่ ๙ | เพื่อก่อสร้างท่อลอดเหลี่ยม เพื่อป้องกันน้ำท่วมและ เพื่อให้การคมนาคมสะดวก | - ขยายจำปา หมู่ ๙ ๒ช่องขนาด๒.๑๐x๒.๑๐x๘ เมตร - ขยายช่องค้อ หมู่๙ ๒ช่องขนาด๒.๑๐x๒.๑๐x๘ เมตร | - | ๑,๐๐๐,๐๐๐ (๒ จุด) | - | - | - | มีท่อลอด เหลี่ยม เพิ่มขึ้น | เพื่อป้องกันน้ำท่วม และมีความสะดวก ปลอดภัยมากขึ้น | กองช่าง อบต.หาดยาย |

รายละเอียดโครงการพัฒนา

แผนพัฒนาท้องถิ่น (พ.ศ. ๒๕๖๑ -๒๕๖๕)

องค์การบริหารส่วนตำบลหาดยาย อำเภอหลังสวน จังหวัดชุมพร

ก.ยุทธศาสตร์จังหวัดที่ ๑ การพัฒนาการเกษตรกรรม การท่องเที่ยว และเชื่อมโยงการพัฒนาในระดับภูมิภาค

ข.ยุทธศาสตร์การพัฒนาขององค์กรปกครองส่วนท้องถิ่นในเขตจังหวัด ๑ ยุทธศาสตร์การพัฒนาโครงสร้างพื้นฐาน

๑.ยุทธศาสตร์การพัฒนาโครงสร้างพื้นฐาน

๑.๑ แผนงานออกสู่สาธารณะและการโยธา

| ที่ | โครงการ | วัตถุประสงค์ | เป้าหมาย (ผลผลิตของโครงการ) | งบประมาณ | | | | | ตัวชี้วัด (KPI) | ผลที่คาดว่าจะได้รับ | หน่วยงาน รับผิดชอบ หลัก |
|-----|-------------------------------|---|--|---------------|----------------------|---------------|---------------|----------------------|----------------------------------|---|-------------------------------|
| | | | | ๒๕๖๑ (บาท) | ๒๕๖๒ (บาท) | ๒๕๖๓ (บาท) | ๒๕๖๔ (บาท) | ๒๕๖๕ (บาท) | | | |
| ๑๐๕ | ก่อสร้างท่อลอดเหลี่ยม หมู่ ๑๐ | เพื่อก่อสร้างท่อลอดเหลี่ยม เพื่อป้องกันน้ำท่วมและ เพื่อให้เกิดความคมนาคมสะดวก | - ขอยดินหม้อ หมู่ ๑๐ ๒ช่องขนาด๒.๑๐x๒.๑๐x๘ เมตร - ขอยสมบุรณ์ หมู่ ๑๐ ๒ช่องขนาด๒.๑๐x๒.๑๐x๘ เมตร - ขอยหน้าศูนย์ หมู่ ๑๐ ๒ช่องขนาด๒.๑๐x๒.๑๐x๘ เมตร - ขอยแพร่เศียร ๒ หมู่ ๑๐ ๒ช่องขนาด๒.๑๐x๒.๑๐x๘ เมตร - ขอยนาคสวัสดิ์ หมู่ ๑๐ ๒ช่องขนาด๒.๑๐x๒.๑๐x๘ เมตร - ขอยกอกำ หมู่ ๑๐ ๒ช่องขนาด๒.๑๐x๒.๑๐x๘ เมตร - ขอยช่องมีด หมู่ ๑๐ ๒ช่องขนาด๒.๑๐x๒.๑๐x๘ เมตร - ขอยสามสุข หมู่ ๑๐ ๒ช่องขนาด๒.๑๐x๒.๑๐x๘ เมตร - หัวแพร่เศียร หมู่ ๑๐ ๒ช่องขนาด๒.๑๐x๒.๑๐x๘ เมตร | - | ๑,๕๐๐,๐๐๐ (๓ จุด) | - | - | ๑,๕๐๐,๐๐๐ (๓ จุด) | มีท่อลอด เหลี่ยม เพิ่มขึ้น | เพื่อป้องกันน้ำท่วม และมีความสะดวก ปลอดภัยมากขึ้น | กองช่าง อบต.หาดยาย |

รายละเอียดโครงการพัฒนา

แผนพัฒนาท้องถิ่น (พ.ศ. ๒๕๖๑ -๒๕๖๕)

องค์การบริหารส่วนตำบลหาดยาย อำเภอหลังสวน จังหวัดชุมพร

ก.ยุทธศาสตร์จังหวัดที่ ๑ การพัฒนาการเกษตรกรรม การท่องเที่ยว และเชื่อมโยงการพัฒนาในระดับภูมิภาค

ข.ยุทธศาสตร์การพัฒนาขององค์กรปกครองส่วนท้องถิ่นในเขตจังหวัด ๑ ยุทธศาสตร์การพัฒนาโครงสร้างพื้นฐาน

๑.ยุทธศาสตร์พัฒนาโครงสร้างพื้นฐาน

๑.๑ แผนงานอุตสาหกรรมและการโยธา

| ที่ | โครงการ | วัตถุประสงค์ | เป้าหมาย (ผลผลิตของโครงการ) | งบประมาณ | | | | | ตัวชี้วัด (KPI) | ผลที่คาดว่าจะได้รับ | หน่วยงาน รับผิดชอบ หลัก |
|-----|-------------------------------|--|---|---------------|---------------|---------------------|---------------|---------------------|----------------------------------|-----------------------|-------------------------------|
| | | | | ๒๕๖๑ (บาท) | ๒๕๖๒ (บาท) | ๒๕๖๓ (บาท) | ๒๕๖๔ (บาท) | ๒๕๖๕ (บาท) | | | |
| ๑๐๖ | ก่อสร้างท่อลอดเหลี่ยม หมู่ ๑๑ | เพื่อก่อสร้างท่อลอดเหลี่ยม เพื่อป้องกันน้ำท่วมและ เพื่อให้การคมนาคมสะดวก | - ขอยน้ำดำ หมู่ ๑๑ ๒ช่องขนาด ๒.๑๐x๒.๑๐x๘ เมตร - ขอยสามไทย หมู่ ๑๑ ๒ช่องขนาด ๒.๑๐x๒.๑๐x๘ เมตร - ขอยหัวข่าน หมู่ ๑๑ ๒ช่องขนาด ๒.๑๐x๒.๑๐x๘ เมตร - ขอยหน้าเขา หมู่ ๑๑ ๒ช่องขนาด ๒.๑๐x๒.๑๐x๘ เมตร - ขอยหลังเขา หมู่ ๑๑ ๒ช่องขนาด ๒.๑๐x๒.๑๐x๘ เมตร | - | - | ๑,๐๐๐,๐๐๐ (๒จุด) | - | ๑,๐๐๐,๐๐๐ (๒จุด) | มีท่อลอด เหลี่ยม เพิ่มขึ้น | กองช่าง อบต.หาดยาย | |
| ๑๐๗ | ก่อสร้างท่อลอดเหลี่ยม หมู่ ๑๓ | เพื่อก่อสร้างท่อลอดเหลี่ยม เพื่อป้องกันน้ำท่วมและ เพื่อให้การคมนาคมสะดวก | - ขอยหัวขุด หมู่ ๑๓ ๒ช่องขนาด ๒.๑๐x๒.๑๐x๑๐ เมตร - ขอยหัวทรายขาว หมู่ ๑๓ ๒ช่องขนาด ๒.๑๐x๒.๑๐x๑๐ เมตร - ขอยรุ่งเรืองธรา (หัวเขย) หมู่ ๑๓ ๒ช่องขนาด ๒.๑๐x๒.๑๐x๑๐ เมตร - ขอยหัวกุ่ม หมู่ ๑๓ ๒ช่องขนาด ๒.๑๐x๒.๑๐x๑๐ เมตร - ขอยบนควน หมู่ ๑๓ | - | - | - | - | - | มีท่อลอด เหลี่ยม เพิ่มขึ้น | กองช่าง อบต.หาดยาย | |

รายละเอียดโครงการพัฒนา

แผนพัฒนาท้องถิ่น (พ.ศ. ๒๕๖๑ -๒๕๖๕)

องค์การบริหารส่วนตำบลหาดยาย อำเภอหลังสวน จังหวัดชุมพร

- ก.ยุทธศาสตร์จังหวัดที่ ๑ การพัฒนาการเกษตรกรรม การท่องเที่ยว และเชื่อมโยงการพัฒนาในระดับภูมิภาค
 ข.ยุทธศาสตร์การพัฒนาขององค์กรปกครองส่วนท้องถิ่นในเขตจังหวัด ๑ ยุทธศาสตร์การพัฒนาโครงสร้างพื้นฐาน
 ๑.ยุทธศาสตร์การพัฒนาโครงสร้างพื้นฐาน

๑.๑ แผนงานอุตสาหกรรมและการโยธา

| ที่ | โครงการ | วัตถุประสงค์ | เป้าหมาย (ผลผลิตของโครงการ) | งบประมาณ | | | | | ตัวชี้วัด (KPI) | ผลที่คาดว่าจะได้รับ | หน่วยงาน รับผิดชอบ หลัก |
|-----|---|--|---|---------------|--------------------|--------------------|--------------------|---------------|----------------------------------|---|-------------------------------|
| | | | | ๒๕๖๑ (บาท) | ๒๕๖๒ (บาท) | ๒๕๖๓ (บาท) | ๒๕๖๔ (บาท) | ๒๕๖๕ (บาท) | | | |
| ๑๐๘ | ก่อสร้างท่อลอดเหลี่ยม หมู่ ๓ | เพื่อก่อสร้างท่อลอดเหลี่ยม เพื่อป้องกันน้ำท่วมและ เพื่อให้การคมนาคมสะดวก | ๒ท่อขนาด๒.๑๐x๒.๑๐x๑๐ เมตร -ขอยช่วยเหลือ หมู่ ๓ ๒ท่อขนาด๒.๑๐x๒.๑๐x๑๐ เมตร | - | ๕๐๐,๐๐๐ (๑ จุด) | - | - | - | มีท่อลอด เหลี่ยม เพิ่มขึ้น | เพื่อป้องกันน้ำท่วม และมีความสะดวก ปลอดภัยมากขึ้น | กองช่าง อบต.หาดยาย |
| ๑๐๙ | ก่อสร้างท่อระบายน้ำ หมู่ ๘ | เพื่อให้ประชาชนได้ใช้ ประโยชน์และเพื่อการ ระบายน้ำให้สะดวก ยิ่งขึ้น | -ขอยร่วมใจสามัคคี หมู่ ๘ -ขอยช่วยเหลือ หมู่ ๘ -ขอยเหวบก หมู่ ๘ | - | - | ๑๐๐,๐๐๐ (๒ จุด) | - | - | เส้นทาง ระบายน้ำ ที่ดีขึ้น | เพื่อป้องกันน้ำท่วม และมีความสะดวก ปลอดภัยมากขึ้น | กองช่าง อบต.หาดยาย |
| ๑๑๐ | ขุดลอกคลอง/สระน้ำ/ลำห้วย เชื่อม/ฝายสาธารณะ/อ่างเก็บน้ำ | เพื่อให้ประชาชนได้ใช้ ประโยชน์และเพื่อการ ระบายน้ำให้สะดวก ยิ่งขึ้น | - ห้วยรากไม้ หมู่ ๑ -สระน้ำสาธารณะประโยชน์ หมู่ ๑ -ห้วยสวิง หมู่ ๓ -สระน้ำสาธารณะป่าช้าดอน มะนาว หมู่ ๓ -ห้วยจันทร์แฝด หมู่ ๔ -เขื่อนน้ำสันห้วยตาฉิว หมู่ ๔ -สระน้ำ รพช.บ้านแหลมบาย หมู่ ๖ | - | - | - | ๕๐๐,๐๐๐ (๒ จุด) | - | เส้นทาง ระบายน้ำ ที่ดีขึ้น | เพื่อป้องกันน้ำท่วม และมีความสะดวก ปลอดภัยมากขึ้น | กองช่าง อบต.หาดยาย |

รายละเอียดโครงการพัฒนา

แผนพัฒนาท้องถิ่น (พ.ศ. ๒๕๖๑ - ๒๕๖๕)

องค์การบริหารส่วนตำบลหาคาย อำเภอหลังสวน จังหวัดชุมพร

ก.ยุทธศาสตร์จังหวัดที่ ๑ การพัฒนาการเกษตรกรรม การท่องเที่ยว และเชื่อมโยงการพัฒนาในระดับภูมิภาค
 ข.ยุทธศาสตร์การพัฒนาขององค์กรปกครองส่วนท้องถิ่นในเขตจังหวัด ๑ ยุทธศาสตร์การพัฒนาโครงสร้างพื้นฐาน
 ค.ยุทธศาสตร์การพัฒนาโครงสร้างพื้นฐาน

๑.๑ แผนงานอุตสาหกรรมและการโยธา

| ที่ | โครงการ | วัตถุประสงค์ | เป้าหมาย (ผลผลิตของโครงการ) | งบประมาณ | | | | ตัวชี้วัด (KPI) | ผลที่คาดว่าจะ จะได้รับ | หน่วยงาน รับผิดชอบ หลัก |
|-----|---------|--------------|--|---------------|---------------|---------------|---------------|--------------------|---------------------------|-------------------------------|
| | | | | ๒๕๖๑ (บาท) | ๒๕๖๒ (บาท) | ๒๕๖๓ (บาท) | ๒๕๖๔ (บาท) | | | |
| | | | - ระบายน้ำในเขตเทศบาล หมู่ ๖ - ช่วยเหลือ หมู่ ๗ - ช่วยเหลือ หมู่ ๘ - คลองกริม หมู่ ๘, หมู่ ๑๒ - ช่วยเหลือราษฎร หมู่ ๘ - ช่วยเหลือ หมู่ ๘ / - ช่วยเหลือ หมู่ ๘ - ระบายน้ำ รพช. หมู่ ๘ - คลองหงาว หมู่ ๘ - ระบายน้ำเพื่อการเกษตร หมู่ ๑๐ - ช่วยเหลือ หมู่ ๑๐ - ระบายน้ำในเขตเทศบาล หมู่ ๑๑ - ระบายน้ำ หมู่ ๑๑ - ระบายน้ำ หมู่ ๑๒ - ระบายน้ำ หมู่ ๑๓ - ระบายน้ำ หมู่ ๑๓ - ระบายน้ำ หมู่ ๑๓ - ระบายน้ำ หมู่ ๑๓ - ระบายน้ำ หมู่ ๑๓ - ระบายน้ำ หมู่ ๑๓ | | | | | | | |

รายละเอียดโครงการพัฒนา

แผนพัฒนาท้องถิ่น (พ.ศ. ๒๕๖๑ - ๒๕๖๕)

องค์การบริหารส่วนตำบลหาดยาย อำเภอหลังสวน จังหวัดชุมพร

- ก. ยุทธศาสตร์จังหวัดที่ ๑ การพัฒนาการเกษตรกรรม การท่องเที่ยว และเชื่อมโยงการพัฒนาในระดับภูมิภาค
 ข. ยุทธศาสตร์การพัฒนาขององค์การปกครองส่วนท้องถิ่นในเขตจังหวัด ๑ ยุทธศาสตร์การพัฒนาโครงสร้างพื้นฐาน
 ๑. ยุทธศาสตร์การพัฒนาโครงสร้างพื้นฐาน

๑.๑ แผนงานอุตสาหกรรมและการโยธา

| ที่ | โครงการ | วัตถุประสงค์ | เป้าหมาย (ผลผลิตของโครงการ) | งบประมาณ | | | | | ตัวชี้วัด (KPI) | ผลที่คาดว่าจะได้รับ | หน่วยงาน รับผิดชอบ หลัก |
|-----|-------------|---|---|---------------|---------------|---------------|---------------|--------------------|---|--|-------------------------------|
| | | | | ๒๕๖๑ (บาท) | ๒๕๖๒ (บาท) | ๒๕๖๓ (บาท) | ๒๕๖๔ (บาท) | ๒๕๖๕ (บาท) | | | |
| ๑๑๑ | ก่อสร้างฝาย | เพื่อพัฒนาแหล่งน้ำและ เพื่อป้องกันและบรรเทา สาธารณภัย | - ้วยทรายขาว หมู่ ๕ -ฝายปากนพ หมู่ ๕ -ฝายน้ำล้นหัวयोग หมู่ ๕ -ฝายกันน้ำ ขอยบ่อดิน หมู่ ๖ -ฝายกันน้ำ ขอยหัวตะเคียนหมู่ ๖ -ฝายชะลอน้ำข.หัวคอง หมู่ ๖ -ฝายชอยชองลม หมู่ ๖ -ฝายน้ำล้นหัวม่วง หมู่ ๗ -ฝายน้ำล้นคอสิน หมู่ ๗ -ฝายผันน้ำจากหมู่ ๑๓ ลงสู่หมู่ ๕ -ฝายคลองหงาว หมู่ ๕ -ฝายชะลอน้ำ หมู่ ๕ -ฝายชะลอน้ำ หมู่ ๑๐ (บริเวณ จุดแข็งชั้นแพ) -ฝายแพร่เตียร หมู่ ๑๐ -ฝายกอกำ หมู่ ๑๐ -ฝายน้ำดำ หมู่ ๑๑ -ฝายชะลอน้ำคลองปายหมู่ ๑๑ -ฝายชะลอน้ำ/เขื่อน หมู่ ๑๑ | - | - | - | - | ๕๐๐,๐๐๐ (๑ จุด) | ร้อยละของ ครัวเรือนที่ มีน้ำเพื่อ การอุปโภค บริโภค การเกษตร เลี้ยงสัตว์ | เพื่อป้องกันน้ำท่วม และมีน้ำใช้ตลอด ทั้งปี | กองช่าง อบต.หาดยาย |

รายละเอียดโครงการพัฒนา

แผนพัฒนาท้องถิ่น (พ.ศ. ๒๕๖๑ -๒๕๖๕)

องค์การบริหารส่วนตำบลหาดยาย อำเภอหลังสวน จังหวัดชุมพร

ก.ยุทธศาสตร์จังหวัดที่ ๑ การพัฒนาการเกษตรกรรม การท่องเที่ยว และเชื่อมโยงการพัฒนาในระดับภูมิภาค

ข.ยุทธศาสตร์การพัฒนาขององค์กรปกครองส่วนท้องถิ่นในเขตจังหวัด ๑ ยุทธศาสตร์การพัฒนาโครงสร้างพื้นฐาน

๑.ยุทธศาสตร์การพัฒนาโครงสร้างพื้นฐาน

๑.๑ แผนงานอุตสาหกรรมและการโยธา

| ที่ | โครงการ | วัตถุประสงค์ | เป้าหมาย (ผลผลิตของโครงการ) | งบประมาณ | | | | | ตัวชี้วัด (KPI) | ผลที่คาดว่าจะได้รับ | หน่วยงาน รับผิดชอบ หลัก |
|-----|--|---|--|---------------|---------------|---------------------|-----------------|---------------|--------------------------------|-----------------------|-------------------------------|
| | | | | ๒๕๖๑ (บาท) | ๒๕๖๒ (บาท) | ๒๕๖๓ (บาท) | ๒๕๖๔ (บาท) | ๒๕๖๕ (บาท) | | | |
| ๑๑๒ | โครงการจัดซื้อและติดตั้งเครื่องกรองน้ำหมู่บ้าน | | - หัวน้ย หมู่ ๘ - คลองกริม หมู่ ๘ - หัวทรายขาว หมู่ ๘ | - | - | - | - | - | | | |
| ๑๑๓ | ก่อสร้างศาลาริมน้ำสาธารณะ หมู่ที่ ๘ | เพื่อให้หมู่บ้านมีน้ำสะอาดสำหรับดื่ม | หมู่ที่ ๑-๑๓ | - | - | - | ๗๕,๐๐๐ (๑ แห่ง) | - | เครื่องกรองน้ำ ๑ เครื่อง | กองช่าง อบต.หาดยาย | |
| ๑๑๔ | ซ่อมแซมแหล่งน้ำเพื่อการเกษตร | เพื่อให้ประชาชนมีที่พักผ่อนและทำกิจกรรมต่าง ๆ | จำนวน ๑ หลัง | - | - | - | ๓๐๐,๐๐๐ | - | จำนวนสถานที่พักผ่อนเพิ่มขึ้น | กองช่าง อบต.หาดยาย | |
| ๑๑๕ | โครงการขยายเขตระบบประปาตำบลหาดยาย | เพื่อให้ประชาชนมีน้ำ สำหรับบริการเกษตร | - สถานีสูบน้ำ หมู่ ๔ - สถานีสูบน้ำ หมู่ ๗ - ประปาภูเขา หมู่ ๗ - โรงสูบน้ำด้วยไฟฟ้า หมู่ ๙ | - | - | ๒,๐๐๐,๐๐๐ (๓ สถานี) | - | - | ระบบน้ำประปาใช้ที่เพิ่มขึ้น | กองช่าง อบต.หาดยาย | |
| ๑๑๕ | โครงการขยายเขตระบบประปาตำบลหาดยาย | เพื่อการใช้ประโยชน์ของประชาชนในพื้นที่ตำบล | ขยายเขตประปาหมู่บ้าน โดยใช้ท่อ PVC ขนาด ๒” และขนาด ๓” ขึ้น ๘.๕ ความยาวประมาณ ๕,๐๐๐ เมตร | - | ๑๐๐,๐๐๐ | ๑๐๐,๐๐๐ | - | - | จำนวนครัวเรือนที่มีน้ำประปาใช้ | กองช่าง อบต.หาดยาย | |

รายละเอียดโครงการพัฒนา

แผนพัฒนาท้องถิ่น (พ.ศ. ๒๕๖๑ -๒๕๖๕)

องค์การบริหารส่วนตำบลหาดยาย อำเภอหลังสวน จังหวัดชุมพร

ก.ยุทธศาสตร์จังหวัดที่ ๑ การพัฒนาการเกษตรกรรม การท่องเที่ยว และเชื่อมโยงการพัฒนาในระดับภูมิภาค

ข.ยุทธศาสตร์การพัฒนาขององค์กรปกครองส่วนท้องถิ่นในเขตจังหวัด ๑ ยุทธศาสตร์การพัฒนาโครงสร้างพื้นฐาน

๑.ยุทธศาสตร์การพัฒนาโครงสร้างพื้นฐาน

๑.๑ แผนงานอุตสาหกรรมและการโยธา

| ที่ | โครงการ | วัตถุประสงค์ | เป้าหมาย (ผลผลิตของโครงการ) | งบประมาณ | | | | | ตัวชี้วัด (KPI) | ผลที่คาดว่าจะได้รับ | หน่วยงาน รับผิดชอบ หลัก |
|-----|--|--|--|---------------|---------------|--------------------|--------------------|--------------------|---------------------------------------|-----------------------|-------------------------------|
| | | | | ๒๕๖๑ (บาท) | ๒๕๖๒ (บาท) | ๒๕๖๓ (บาท) | ๒๕๖๔ (บาท) | ๒๕๖๕ (บาท) | | | |
| ๑๑๖ | วางท่อเมนจ่ายน้ำประปา ภายในเขต อบต.หาดยาย | เพื่อให้ประชาชนมีน้ำใช้ เพียงพอกับความ ต้องการของประชาชน | โดยใช้ท่อ PVC ขนาด ๒” และขนาด ๓” ชั้น ๘.๕ ความยาวประมาณ ๕,๐๐๐ เมตร พร้อมอุปกรณ์ | ๑๐๐,๐๐๐ | ๑๐๐,๐๐๐ | ๑๐๐,๐๐๐ | - | - | จำนวน ท่อเมนที่ วางเพิ่มเติม | กองช่าง อบต.หาดยาย | |
| ๑๑๗ | โครงการก่อสร้างระบบประปา ดื่มได้ | เพื่อให้ประชาชนมีน้ำ สำหรับอุปโภค บริโภค | หมู่ ๕,๗,๘,๑๐ โรงเรียนประชาบาลวิทยุ | - | - | - | - | ๕๐๐,๐๐๑ (๕ จุด) | ระบบประปา หมู่บ้าน ที่เพิ่มขึ้น | กองช่าง อบต.หาดยาย | |
| ๑๑๘ | ขุดบ่อน้ำดื่ม ในตำบลหาดยาย | เพื่อให้ประชาชนมีน้ำ สำหรับอุปโภค บริโภค | จำนวน ๕ บ่อ | - | - | - | ๑๐๐,๐๐๐ (๕ บ่อ) | - | จำนวนบ่อ น้ำดื่มที่เพิ่ม ขึ้น | กองช่าง อบต.หาดยาย | |
| ๑๑๙ | ขยายเขตไฟฟ้าหมู่บ้าน หมู่ ๑ ใช้อย่างทั่วถึง | เพื่อให้ประชาชนมีไฟฟ้า ใช้อย่างทั่วถึง | - ไฟฟ้าสาธารณะชอยบ้านนายพล หมู่ ๑ | - | - | ๖๐,๐๐๐ (๒๔ จุด) | - | - | จำนวน ครัวเรือน ที่มีไฟฟ้าใช้ | กองช่าง อบต.หาดยาย | |
| ๑๒๐ | ขยายเขตไฟฟ้าหมู่บ้าน หมู่ ๒ ใช้อย่างทั่วถึง | เพื่อให้ประชาชนมีไฟฟ้า ใช้อย่างทั่วถึง | - ชอยหมู่ ๒ เชื่อม หมู่ ๔ - ชอยเขี้ยวหมู หมู่ ๒ - ชอยคลองส่งน้ำชลประทาน หมู่ ๒ | - | - | - | ๗๕,๐๐๐ (๓๐ จุด) | - | จำนวน ครัวเรือน ที่มีไฟฟ้าใช้ | กองช่าง อบต.หาดยาย | |

รายละเอียดโครงการพัฒนา

แผนพัฒนาท้องถิ่น (พ.ศ. ๒๕๖๑ - ๒๕๖๕)

องค์การบริหารส่วนตำบลหาดยาย อำเภอหลังสวน จังหวัดชุมพร

ยุทธศาสตร์จังหวัดที่ ๑ การพัฒนาการเกษตรกรรม การท่องเที่ยว และเชื่อมโยงการพัฒนาในระดับภูมิภาค

ยุทธศาสตร์การพัฒนาขององค์กรปกครองส่วนท้องถิ่นในเขตจังหวัด ๑ ยุทธศาสตร์การพัฒนาโครงสร้างพื้นฐาน

๑.ยุทธศาสตร์การพัฒนาโครงสร้างพื้นฐาน

๑.๑ แผนงานอุตสาหกรรมและการโยธา

| ที่ | โครงการ | วัตถุประสงค์ | เป้าหมาย (ผลผลิตของโครงการ) | งบประมาณ | | | | | ตัวชี้วัด (KPI) | ผลที่คาดว่าจะได้รับ | หน่วยงาน รับผิดชอบ หลัก |
|-----|-----------------------------|---------------------------------------|--|---------------|---------------|---------------|---------------------|---------------|-----------------------------|-----------------------|-------------------------------|
| | | | | ๒๕๖๑ (บาท) | ๒๕๖๒ (บาท) | ๒๕๖๓ (บาท) | ๒๕๖๔ (บาท) | ๒๕๖๕ (บาท) | | | |
| ๑๒๑ | ขยายเขตไฟฟ้าหมู่บ้าน หมู่ ๔ | เพื่อให้ประชาชนมีไฟฟ้าใช้อย่างทั่วถึง | <ul style="list-style-type: none"> - ขยายหน้าอบต.หลังใหม่ หมู่ ๔ - ขยาย อบต.พัฒนา หมู่ ๔ - ขยายข้างอนามัย หมู่ ๔ - ขยายหัวตะเคียน หมู่ ๔ - ขยายบ้านนายเข้ม หมู่ ๔ - ไฟฟ้าสาธารณะซอยโสมสิริ หมู่ ๔ - ไฟฟ้าสาธารณะโค้งทางเข้าวัดหาดสำราญ หมู่ ๔ - ไฟฟ้าสาธารณะหน้าบ้านนายสมนึก หมู่ ๔ - ไฟฟ้าสาธารณะสี่แยกทางเข้าแหลมปาย - ไฟฟ้าสาธารณะโค้งทางเข้าบ้านแหลมปาย (หน้าบ้านโสม) - ไฟฟ้าสาธารณะโค้งสามแยกระหว่าง หมู่ ๔ ต่อ หมู่ ๑๑ - ไฟฟ้าสาธารณะสามแยกหัวสะพานแหลมปาย (หน้าบ้านนายโพธิ์ช) - ขยายเขตไฟฟ้าหมู่ ๔-๖-๑๑ (ที่ทำการหมู่บ้าน) | - | - | - | ๑๐๐,๐๐๐ (๔๐ จุด) | - | จำนวนครัวเรือนที่มีไฟฟ้าใช้ | กองช่าง อบต.หาดยาย | |

รายละเอียดโครงการพัฒนา

แผนพัฒนาท้องถิ่น (พ.ศ. ๒๕๖๑ - ๒๕๖๕)

องค์การบริหารส่วนตำบลหาดยาย อำเภอหลังสวน จังหวัดชุมพร

ก.ยุทธศาสตร์จังหวัดที่ ๑ การพัฒนาการเกษตรกรรม การท่องเที่ยว และเชื่อมโยงการพัฒนาในระดับภูมิภาค

ข.ยุทธศาสตร์การพัฒนาขององค์กรปกครองส่วนท้องถิ่นในเขตจังหวัด ๑ ยุทธศาสตร์การพัฒนาโครงสร้างพื้นฐาน

๑.ยุทธศาสตร์การพัฒนาโครงสร้างพื้นฐาน

๑.๑ แผนงานอุตสาหกรรมและการโยธา

| ที่ | โครงการ | วัตถุประสงค์ | เป้าหมาย (ผลผลิตของโครงการ) | งบประมาณ | | | | | ตัวชี้วัด (KPI) | ผลที่คาดว่าจะได้รับ | หน่วยงาน รับผิดชอบ หลัก |
|-----|-----------------------------|---------------------------------------|--|---------------|---------------|---------------|---------------------|---------------------|-----------------------------|-----------------------|-------------------------------|
| | | | | ๒๕๖๑ (บาท) | ๒๕๖๒ (บาท) | ๒๕๖๓ (บาท) | ๒๕๖๔ (บาท) | ๒๕๖๕ (บาท) | | | |
| ๑๒๒ | ขยายเขตไฟฟ้าหมู่บ้าน หมู่ ๕ | เพื่อให้ประชาชนมีไฟฟ้าใช้อย่างทั่วถึง | - ขยายเขตพัฒนา หมู่ ๕ | - | - | - | ๖๐,๐๐๐ (๒๔ จุด) | - | จำนวนครัวเรือนที่มีไฟฟ้าใช้ | กองช่าง อบต.หาดยาย | |
| ๑๒๓ | ขยายเขตไฟฟ้าหมู่บ้าน หมู่ ๖ | เพื่อให้ประชาชนมีไฟฟ้าใช้อย่างทั่วถึง | - ขยายซ่อมแซม หมู่ ๖ - ขยายห้วยตะเคียน หมู่ ๖ - ขยายรวมใจสามัคคี หมู่ ๖ - ขยายห้วยตะเคียน ๑ หมู่ ๖ - ขยายห้วยคอน หมู่ ๖ | - | - | - | - | ๒๐๐,๐๐๐ (๔๐ จุด) | จำนวนครัวเรือนที่มีไฟฟ้าใช้ | กองช่าง อบต.หาดยาย | |
| ๑๒๔ | ขยายเขตไฟฟ้าหมู่บ้าน หมู่ ๗ | เพื่อให้ประชาชนมีไฟฟ้าใช้อย่างทั่วถึง | - ขยายคอน หมู่ ๗ - ขยายห้วยม่วง หมู่ ๗ - ขยายเขตไฟฟ้า หมู่ ๗-๙-๑๒ | - | - | - | ๑๐๐,๐๐๐ (๔๐ จุด) | - | จำนวนครัวเรือนที่มีไฟฟ้าใช้ | กองช่าง อบต.หาดยาย | |
| ๑๒๕ | ขยายเขตไฟฟ้าหมู่บ้าน หมู่ ๘ | เพื่อให้ประชาชนมีไฟฟ้าใช้อย่างทั่วถึง | - สายโนกริม-หาดยาย หมู่ ๘ | - | - | - | - | ๖๐,๐๐๐ (๒๔ จุด) | จำนวนครัวเรือนที่มีไฟฟ้าใช้ | กองช่าง อบต.หาดยาย | |
| ๑๒๖ | ขยายเขตไฟฟ้าหมู่บ้าน หมู่ ๙ | เพื่อให้ประชาชนมีไฟฟ้าใช้อย่างทั่วถึง | - ขยายจำปา หมู่ที่ ๙ - ขยายตามหาด หมู่ที่ ๙ - ขยายคลองโกฎ หมู่ ๙ ,๗,๑๒ - ขยายห้วยยาง หมู่ ๙ - สามแยกห้วยยาง-ศูนย์ SML หมู่ ๙ | - | - | - | ๗๕๐,๐๐๐ | - | จำนวนครัวเรือนที่มีไฟฟ้าใช้ | กองช่าง อบต.หาดยาย | |

รายละเอียดโครงการพัฒนา

แผนพัฒนาท้องถิ่น (พ.ศ. ๒๕๖๑ -๒๕๖๕)

องค์การบริหารส่วนตำบลหาดยาย อำเภอหลังสวน จังหวัดชุมพร

ก.ยุทธศาสตร์จังหวัดที่ ๑ การพัฒนาการเกษตรกรรม การท่องเที่ยว และเชื่อมโยงการพัฒนาในระดับภูมิภาค

ข.ยุทธศาสตร์การพัฒนาขององค์กรปกครองส่วนท้องถิ่นในเขตจังหวัด ๑ ยุทธศาสตร์การพัฒนาโครงสร้างพื้นฐาน

๑.ยุทธศาสตร์การพัฒนาโครงสร้างพื้นฐาน

๑.๑ แผนงานอุตสาหกรรมและการโยธา

| ที่ | โครงการ | วัตถุประสงค์ | เป้าหมาย (ผลผลิตของโครงการ) | งบประมาณ | | | | | ตัวชี้วัด (KPI) | ผลที่คาดว่าจะได้รับ | หน่วยงาน รับผิดชอบ หลัก |
|-----|------------------------------|---------------------------------------|--|---------------|---------------|--------------------|---------------------|---------------|-----------------------------|-------------------------------|-------------------------------|
| | | | | ๒๕๖๑ (บาท) | ๒๕๖๒ (บาท) | ๒๕๖๓ (บาท) | ๒๕๖๔ (บาท) | ๒๕๖๕ (บาท) | | | |
| ๑๒๕ | ขยายเขตไฟฟ้าหมู่บ้าน หมู่ ๑๐ | เพื่อให้ประชาชนมีไฟฟ้าใช้อย่างทั่วถึง | <ul style="list-style-type: none"> - ขยายความถี่เคลื่อน หมู่ ๑๐ - ขยายขอมมิต หมู่ ๑๐ - ขยายแสงจันทร์ หมู่ ๑๐ - ขยายแพร่เศียร หมู่ ๑๐ - ขยายแพร่เศียร-บ้านควน หมู่ ๑๐ - ขยายสามสุข หมู่ ๑๐ - ขยายดินหม้อ หมู่ ๑๐ - ขยายกอกำ หมู่ ๑๐ - ขยายนาคสวัสดิ์ หมู่ ๑๐ - ขยาย ๑๙ นิ้ว หมู่ ๑๐ - ขยายสมบูรณ์ หมู่ ๑๐ - ขยายตาอัน หมู่ ๑๐ | - | - | - | ๒๐๐,๐๐๐ (๘๐ จุด) | - | จำนวนครัวเรือนที่มีไฟฟ้าใช้ | ประชาชนมีไฟฟ้าใช้อย่างทั่วถึง | กองช่าง อบต.หาดยาย |
| ๑๒๗ | ขยายเขตไฟฟ้าหมู่บ้าน หมู่ ๑๑ | เพื่อให้ประชาชนมีไฟฟ้าใช้อย่างทั่วถึง | <ul style="list-style-type: none"> - ขยายห้วยชัน หมู่ที่ ๑๑ - ขยายคอสน-คลองโกฎ หมู่ ๑๑ - ไฟฟ้าสาธารณะซอยห้วยชัน - ไฟฟ้าสาธารณะหน้าศูนย์หมู่บ้าน - ไฟฟ้าสาธารณะ หมู่ ๑๑ - ขอยน้ำดำ หมู่ ๑๑ - ขอยหน้าเขาและหลังเขา หมู่ ๑๑ | - | - | ๖๐,๐๐๐ (๒๔ จุด) | - | - | จำนวนครัวเรือนที่มีไฟฟ้าใช้ | ประชาชนมีไฟฟ้าใช้อย่างทั่วถึง | กองช่าง อบต.หาดยาย |

รายละเอียดโครงการพัฒนา

แผนพัฒนาท้องถิ่น (พ.ศ. ๒๕๖๑ - ๒๕๖๕)

องค์การบริหารส่วนตำบลหาดยาย อำเภอหลังสวน จังหวัดชุมพร

ก.ยุทธศาสตร์จังหวัดที่ ๑ การพัฒนาการเกษตรกรรม การท่องเที่ยว และเชื่อมโยงการพัฒนาในระดับภูมิภาค
ข.ยุทธศาสตร์การพัฒนาขององค์กรปกครองส่วนท้องถิ่นในเขตจังหวัด ๑ ยุทธศาสตร์การพัฒนาโครงสร้างพื้นฐาน

๑.ยุทธศาสตร์การพัฒนาโครงสร้างพื้นฐาน

๑.๑ แผนงานอุตสาหกรรมและการโยธา

| ที่ | โครงการ | วัตถุประสงค์ | เป้าหมาย (ผลผลิตของโครงการ) | งบประมาณ | | | | | ตัวชี้วัด (KPI) | ผลที่คาดว่าจะได้รับ | หน่วยงาน รับผิดชอบ หลัก |
|-----|---|--|---|---------------------|---------------------|-----------------------|---------------------|---------------------|---------------------------------------|--|-------------------------------|
| | | | | ๒๕๖๑ (บาท) | ๒๕๖๒ (บาท) | ๒๕๖๓ (บาท) | ๒๕๖๔ (บาท) | ๒๕๖๕ (บาท) | | | |
| ๑๒๘ | ขยายเขตไฟฟ้าหมู่บ้าน หมู่ ๑๒ | เพื่อให้ประชาชนมีไฟฟ้าใช้อย่างทั่วถึง | - ขยายพรรณราย หมู่ ๑๒ - ไฟฟ้าส่องสว่าง สามแยกพรรณราย - ขยายห้วยเคียน หมู่ ๑๒ - ขยายเขตไฟฟ้า หมู่ ๑๒-๑๒ | - | - | - | - | ๖๐,๐๐๐ (๒๔ จุด) | จำนวน ครัวเรือน ที่มีไฟฟ้าใช้ | ประชาชนมีไฟฟ้า ใช้อย่างทั่วถึง | กองช่าง อบต.หาดยาย |
| ๑๒๙ | ขยายเขตไฟฟ้าหมู่บ้าน หมู่ ๑๓ | เพื่อให้ประชาชนมีไฟฟ้าใช้อย่างทั่วถึง | ส่องสว่างสาธารณะ หมู่ ๑๓ - ขอยห้วยกุ่ม(สายบน-สายล่าง) - ขอยบนควน หมู่ ๑๓ - ขอยห้วยเกียบ หมู่ ๑๓ - ขอยห้วยเตย - ขอยห้วยจันทร์ | - | - | - | - | ๖๐,๐๐๐ (๒๔ จุด) | จำนวน ครัวเรือน ที่มีไฟฟ้าใช้ | ประชาชนมีไฟฟ้า ใช้อย่างทั่วถึง | กองช่าง อบต.หาดยาย |
| ๑๓๐ | ขยายเขตไฟฟ้าสาธารณะตาม แยกจุดเสี่ยงตำบลหาดยาย | เพื่อให้ประชาชนมีไฟฟ้าใช้อย่างทั่วถึง | หมู่ที่ ๑ - ๑๓ | ๒๕๐,๐๐๐ (๗๕ จุด) | ๒๕๐,๐๐๐ (๗๕ จุด) | ๒๕๐,๐๐๐ (๗๕ จุด) | ๒๕๐,๐๐๐ (๗๕ จุด) | ๒๕๐,๐๐๐ (๗๕ จุด) | จำนวนจุด ไฟฟ้าสาธารณะ เพิ่มขึ้น | เพื่อป้องกันและ สามารถลดอุบัติเหตุ | กองช่าง อบต.หาดยาย |
| ๑๓๑ | ซ่อมแซมไฟฟ้าสาธารณะ ส่องสว่าง ตำบลหาดยาย | เพื่อให้ประชาชนมีไฟฟ้าใช้อย่างทั่วถึง | หมู่ที่ ๑ - ๑๓ | - | - | - | - | ๒๕๐,๐๐๐ (๗๕ จุด) | จำนวนจุด ไฟฟ้าสาธารณะ เพิ่มขึ้น | เพื่อป้องกันและ สามารถลดอุบัติเหตุ | กองช่าง อบต.หาดยาย |
| ๑๓๒ | ก่อสร้างถนนคอนกรีตเสริมเหล็ก สายหาดยาย - ทอนจันทร์ หมู่ ๔-๖,๑๑ (หมู่ ๖) | เพื่ออำนวยความสะดวกแก่ ประชาชนที่สัญจรไปมา ถนนได้มาตรฐาน | กว้าง ๕ เมตร ยาว ๕,๕๐๐ เมตร เทคอนกรีตหนา ๐.๑๕ เมตร ไหล่ทางลูกรังข้างละ ๐.๕๐ เมตร | - | - | ๔๙๕,๐๐๐ (๑๕๐ เมตร) | - | - | เส้นทาง คมนาคม ที่เพิ่มขึ้น | การคมนาคม/ขนส่ง มีความสะดวกและ ปลอดภัย | กองช่าง อบต.หาดยาย |

รายละเอียดโครงการพัฒนา

แผนพัฒนาท้องถิ่น (พ.ศ. ๒๕๖๑ - ๒๕๖๕)

องค์การบริหารส่วนตำบลหาดยาย อำเภอหลังสวน จังหวัดชุมพร

ก.ยุทธศาสตร์จังหวัดที่ ๑ การพัฒนาการเกษตรกรรม การท่องเที่ยว และเชื่อมโยงการพัฒนาในระดับภูมิภาค

ข.ยุทธศาสตร์การพัฒนาระบบโครงสร้างพื้นฐาน ๑ ยุทธศาสตร์การพัฒนาระบบโครงสร้างพื้นฐาน

๑. ยุทธศาสตร์การพัฒนาโครงสร้างพื้นฐาน

๑.๑ แผนงานอุตสาหกรรมและการโยธา

| ที่ | โครงการ | วัตถุประสงค์ | เป้าหมาย (ผลผลิตของโครงการ) | งบประมาณ | | | | | ตัวชี้วัด (KPI) | ผลที่คาดว่าจะได้รับ | หน่วยงาน รับผิดชอบ หลัก |
|-----|--|--|--|-----------------------|---------------|-----------------------|-----------------------|---------------|-----------------------------------|--|-------------------------------|
| | | | | ๒๕๖๑ (บาท) | ๒๕๖๒ (บาท) | ๒๕๖๓ (บาท) | ๒๕๖๔ (บาท) | ๒๕๖๕ (บาท) | | | |
| ๑๓๓ | ก่อสร้างถนนคอนกรีตเสริมเหล็ก สายช่องค้อ-ท้ายทรายขาว หมู่ที่ ๑๓ | เพื่ออำนวยความสะดวกแก่ ประชาชนที่สัญจรไปมา ถนนได้มาตรฐาน | กว้าง ๔ เมตร ยาว ๓๐๐ เมตร เทคอนกรีตหนา ๐.๑๕ เมตร ไหล่ทางลูกรังข้างละ ๐.๕๐ เมตร | - | - | - | - | - | เส้นทาง คมนาคม ที่เพิ่มขึ้น | การคมนาคม/ขนส่ง มีความสะดวกและ ปลอดภัย | กองช่าง อบต.หาดยาย |
| ๑๓๔ | ก่อสร้างถนนคอนกรีตเสริมเหล็ก สายวังตะกอก - หาดยาย หมู่ ๕ | เพื่ออำนวยความสะดวกแก่ ประชาชนที่สัญจรไปมา ถนนได้มาตรฐาน | กว้าง ๖ เมตร ยาว ๑,๐๐๐ เมตร เทคอนกรีตหนา ๐.๑๕ เมตร ไหล่ทางลูกรังข้างละ ๐.๕๐ เมตร | - | - | - | ๙๙๕,๐๐๐ (๒๕๐ เมตร) | - | เส้นทาง คมนาคม ที่เพิ่มขึ้น | การคมนาคม/ขนส่ง มีความสะดวกและ ปลอดภัย | กองช่าง อบต.หาดยาย |
| ๑๓๕ | ก่อสร้างถนนคอนกรีตเสริมเหล็ก ขอย อบอุ่น พัฒนา หมู่ ๙ | เพื่ออำนวยความสะดวกแก่ ประชาชนที่สัญจรไปมา ถนนได้มาตรฐาน | กว้าง ๔ เมตร ยาว ๑,๐๐๐ เมตร เทคอนกรีตหนา ๐.๑๕ เมตร ไหล่ทางลูกรังข้างละ ๐.๕๐ เมตร | - | - | - | ๖๕๐,๐๐๐ (๒๕๐ เมตร) | - | เส้นทาง คมนาคม ที่เพิ่มขึ้น | การคมนาคม/ขนส่ง มีความสะดวกและ ปลอดภัย | กองช่าง อบต.หาดยาย |
| ๑๓๖ | ก่อสร้างถนนคอนกรีตเสริมเหล็ก ขอย แพลมปาย หมู่ ๖ เชื่อม หมู่ ๑๑ | เพื่ออำนวยความสะดวกแก่ ประชาชนที่สัญจรไปมา ถนนได้มาตรฐาน | กว้าง ๔ เมตร ยาว ๗๐๐ เมตร เทคอนกรีตหนา ๐.๑๕ เมตร ไหล่ทางลูกรังข้างละ ๐.๕๐ เมตร | - | - | ๔๙๕,๐๐๐ (๑๕๕ ม.) | ๘๑๒,๕๐๐ (๒๕๐ เมตร) | - | เส้นทาง คมนาคม ที่เพิ่มขึ้น | การคมนาคม/ขนส่ง มีความสะดวกและ ปลอดภัย | กองช่าง อบต.หาดยาย |
| ๑๓๗ | ก่อสร้างถนนคอนกรีตเสริมเหล็ก ขอย ในทอน หมู่ ๖ เชื่อม หมู่ ๗ | เพื่ออำนวยความสะดวกแก่ ประชาชนที่สัญจรไปมา ถนนได้มาตรฐาน | กว้าง ๔ เมตร ยาว ๗๐๐ เมตร เทคอนกรีตหนา ๐.๑๕ เมตร ไหล่ทางลูกรังข้างละ ๐.๕๐ เมตร | - | - | ๘๑๒,๕๐๐ (๒๕๐ เมตร) | - | - | เส้นทาง คมนาคม ที่เพิ่มขึ้น | การคมนาคม/ขนส่ง มีความสะดวกและ ปลอดภัย | กองช่าง อบต.หาดยาย |
| ๑๓๘ | ก่อสร้างถนนคอนกรีตเสริมเหล็ก ขอยร่วมใจพัฒนา หมู่ ๖ | เพื่ออำนวยความสะดวกแก่ ประชาชนที่สัญจรไปมา ถนนได้มาตรฐาน | กว้าง ๔ เมตร ยาว ๖๕๐ เมตร เทคอนกรีตหนา ๐.๑๕ เมตร ไหล่ทางลูกรังข้างละ ๐.๕๐ เมตร | ๙๘๐,๐๐๐ (๒๐๐ เมตร) | - | - | - | - | เส้นทาง คมนาคม ที่เพิ่มขึ้น | การคมนาคม/ขนส่ง มีความสะดวกและ ปลอดภัย | กองช่าง อบต.หาดยาย |

รายละเอียดโครงการพัฒนา
แผนพัฒนาท้องถิ่น (พ.ศ. ๒๕๖๑ - ๒๕๖๕)
องค์การบริหารส่วนตำบลหาดยาย อำเภอหลังสวน จังหวัดชุมพร
ก.ยุทธศาสตร์จังหวัดที่ ๑ การพัฒนาการเกษตรกรรม อำเภอหลังสวน จังหวัดชุมพร
ข.ยุทธศาสตร์การพัฒนาขององค์กรปกครองส่วนท้องถิ่นในระบอบประชาธิปไตย
๑.ยุทธศาสตร์การพัฒนาขององค์กรปกครองส่วนท้องถิ่นในเขตจังหวัด ๑ ยุทธศาสตร์การพัฒนาโครงสร้างพื้นฐาน
๑.ยุทธศาสตร์การพัฒนาโครงสร้างพื้นฐาน
๑.๑ แผนงานอุตสาหกรรมและการโยธา

| ที่ | โครงการ | วัตถุประสงค์ | เป้าหมาย (ผลผลิตของโครงการ) | งบประมาณ | | | | | ตัวชี้วัด (KPI) | ผลที่คาดว่าจะได้รับ | หน่วยงานรับผิดชอบหลัก |
|-----|--|---|---|------------|------------|------------|--------------------|---------------------------------|---|--------------------------------------|-----------------------|
| | | | | ๒๕๖๑ (บาท) | ๒๕๖๒ (บาท) | ๒๕๖๓ (บาท) | ๒๕๖๔ (บาท) | ๒๕๖๕ (บาท) | | | |
| ๑๓๙ | ก่อสร้างถนนคอนกรีตเสริมเหล็ก ขอย อบต.พัฒนา หมู่ ๔ | เพื่ออำนวยความสะดวกแก่ประชาชนที่สัญจรไปมา ถนนได้มาตรฐาน | กว้าง ๔ เมตรยาว ๑,๖๐๐ เมตร เทคอนกรีตหนา ๐.๑๕ เมตร ไหล่ทางลูกรังข้างละ ๐.๕๐ เมตร | - | - | - | ๕๒๐,๐๐๐ (๒๐๐ เมตร) | - | เส้นทางคมนาคม/ขนส่งที่เพิ่มขึ้น | การคมนาคม/ขนส่งมีความสะดวกและปลอดภัย | กองช่าง อบต.หาดยาย |
| ๑๔๐ | ก่อสร้างถนนลูกรังต่อ ขอยข้ามนามัยเฉลิมพระเกียรติ เชื่อม ช. อบต.พัฒนา หมู่ ๔ | เพื่ออำนวยความสะดวกแก่ประชาชนที่สัญจรไปมา ถนนได้มาตรฐาน | กว้าง ๕ เมตรยาว ๔๐๐ เมตร | - | - | ๕๒๔,๐๐๐ | - | เส้นทางคมนาคม/ขนส่งที่เพิ่มขึ้น | การคมนาคม/ขนส่งมีความสะดวกและปลอดภัย | กองช่าง อบต.หาดยาย | |
| ๑๔๑ | ปรับปรุงถนนลูกรัง ขอยหน้าบ้านที่ตัด-หลวงเวต ข้างนามัยเฉลิมพระเกียรติ หมู่ ๔ | เพื่ออำนวยความสะดวกแก่ประชาชนที่สัญจรไปมา ถนนได้มาตรฐาน | กว้าง ๕ เมตรยาว ๔๐๐ เมตร | - | - | ๕๒๔,๐๐๐ | - | เส้นทางคมนาคม/ขนส่งที่เพิ่มขึ้น | การคมนาคม/ขนส่งมีความสะดวกและปลอดภัย | กองช่าง อบต.หาดยาย | |
| ๑๔๒ | ก่อสร้างคูระบายน้ำ - ตั้งแต่สี่แยกนิคมไปถึงท้ายจันทร์แผล หมู่ ๔ - คูระบายน้ำเลียนถนนสายเลียนถนนสายท่ามะพลาทอนจันทร์ หมู่ ๔ - คูระบายน้ำเลียนถนนสาย (ฝายปิด)เลียนถนนสายท่ามะพลาทอนจันทร์ หมู่ ๔ | เพื่อให้ประชาชนได้ใช้ประโยชน์และเพื่อการระบายน้ำ ให้สะดวกยิ่งขึ้น | กว้าง ๑.๑๐ เมตร ยาว ๒๐๔ เมตร หนา ๐.๑๒ เมตร | - | ๕๐๐,๐๐๐ | - | - | เส้นทางระบายน้ำที่เพิ่มขึ้น | เพื่อป้องกันน้ำท่วมและมีความสะดวกปลอดภัยมากขึ้น | กองช่าง อบต.หาดยาย | |

รายละเอียดโครงการพัฒนา

แผนพัฒนาท้องถิ่น (พ.ศ. ๒๕๖๑ - ๒๕๖๕)

องค์การบริหารส่วนตำบลหาดยาย อำเภอหลังสวน จังหวัดชุมพร

ยุทธศาสตร์จังหวัดที่ ๑ การพัฒนาการเกษตรกรรม การท่องเที่ยว และเชื่อมโยงการพัฒนาในระดับภูมิภาค
 ยุทธศาสตร์การพัฒนาขององค์กรปกครองส่วนท้องถิ่นในเขตจังหวัด ๑ ยุทธศาสตร์การพัฒนาโครงสร้างพื้นฐาน
 ๑.ยุทธศาสตร์การพัฒนาโครงสร้างพื้นฐาน

๑.๑ แผนงานอุตสาหกรรมและการโยธา

| ที่ | โครงการ | วัตถุประสงค์ | เป้าหมาย (ผลผลิตของโครงการ) | งบประมาณ | | | | | ตัวชี้วัด (KPI) | ผลที่คาดว่าจะได้รับ | หน่วยงาน รับผิดชอบ |
|-----|--|---|--|---------------|---------------|-----------------------|---------------|---------------|-----------------------------|---------------------------------------|-----------------------|
| | | | | ๒๕๖๑ (บาท) | ๒๕๖๒ (บาท) | ๒๕๖๓ (บาท) | ๒๕๖๔ (บาท) | ๒๕๖๕ (บาท) | | | |
| ๑๔๓ | ก่อสร้างถนนคอนกรีตเสริมเหล็ก ขอยพรณราย หมู่ ๑๒ | เพื่ออำนวยความสะดวกแก่ประชาชนที่สัญจรไปมา ถนนได้มาตรฐาน | กว้าง ๕ เมตร ยาว ๖๐๐ เมตร เพคอนกรีตหนา ๐.๑๕ เมตร ไหล่ทางลูกรังข้างละ ๐.๕๐ เมตร | ๕๐๐,๐๐๐ | - | ๔๔๘,๐๐๐ (๑๕๕ เมตร) | - | - | เส้นทางคมนาคมที่เพิ่มขึ้น | การคมนาคม/ขนส่ง มีความสะดวกและปลอดภัย | กองช่าง อบต.หาดยาย |
| ๑๔๔ | ก่อสร้างถนนคอนกรีตเสริมเหล็กถนนสายในพวง - ท่าแพ หมู่ ๕ | เพื่ออำนวยความสะดวกแก่ประชาชนที่สัญจรไปมา ถนนได้มาตรฐาน | กว้าง ๖ เมตร ยาว ๓,๐๐๐ เมตร เพคอนกรีตหนา ๐.๑๕ เมตร ไหล่ทางลูกรังข้างละ ๐.๕๐ เมตร | ๓๘๑,๐๐๐ | ๕๐๐,๐๐๐ | ๔๔๘,๐๐๐ (๑๓๑ ม.) | - | - | เส้นทางคมนาคมที่เพิ่มขึ้น | การคมนาคม/ขนส่ง มีความสะดวกและปลอดภัย | กองช่าง อบต.หาดยาย |
| ๑๔๕ | ก่อสร้างถนนคอนกรีตเสริมเหล็ก ขอยสันติสุข หมู่ ๓ | เพื่ออำนวยความสะดวกแก่ประชาชนที่สัญจรไปมา ถนนได้มาตรฐาน | กว้าง ๖ เมตร ยาว ๑๖๐ เมตร เพคอนกรีตหนา ๐.๑๕ เมตร ไหล่ทางลูกรังข้างละ ๐.๕๐ เมตร | - | - | ๔๑๖,๐๐๐ | - | - | เส้นทางคมนาคมที่เพิ่มขึ้น | การคมนาคม/ขนส่ง มีความสะดวกและปลอดภัย | กองช่าง อบต.หาดยาย |
| ๑๔๖ | ก่อสร้างถนนคอนกรีตเสริมเหล็ก ขอยสุโขทัย หมู่ ๑ | เพื่ออำนวยความสะดวกแก่ประชาชนที่สัญจรไปมา ถนนได้มาตรฐาน | กว้าง ๔ เมตร ยาว ๑๐๐ เมตร เพคอนกรีตหนา ๐.๑๕ เมตร ไหล่ทางลูกรังข้างละ ๐.๕๐ เมตร | - | ๕๐๐,๐๐๐ | - | - | - | เส้นทางคมนาคมที่เพิ่มขึ้น | การคมนาคม/ขนส่ง มีความสะดวกและปลอดภัย | กองช่าง อบต.หาดยาย |
| ๑๔๗ | ก่อสร้างคูระบายน้ำคอนกรีตเสริมเหล็กเลียบบนสายในพวง - ท่าแพ หมู่ที่ ๕ | เพื่ออำนวยความสะดวกแก่ประชาชนที่สัญจรไปมา และเพื่อป้องกันท่วม | กว้าง ๐.๘๐ เมตร ยาว ๓๕ เมตร หนา ๐.๑๒ ถึง ๐.๘๐ เมตร พร้อมท่อ Ø ๐.๘๐ จำนวน ๒๕ ท่อน | - | ๒๒๐,๐๐๐ | - | - | - | เส้นทางระบายน้ำที่เพิ่มขึ้น | การคมนาคม/ขนส่ง มีความสะดวกและปลอดภัย | กองช่าง อบต.หาดยาย |
| ๑๔๘ | ก่อสร้างถนนแอสฟัลคอนกรีตผสมยางพารา สายหาดยาย - ในกริม หมู่ ๕ | เพื่ออำนวยความสะดวกแก่ประชาชนที่สัญจรไปมา ถนนได้มาตรฐาน | กว้าง ๕ เมตร ยาว ๑,๒๓๐ เมตร เพคอนกรีตหนา ๐.๑๕ เมตร ไหล่ทางลูกรังข้างละ ๐.๕๐ เมตร | - | - | ๘,๒๐๐,๐๐๐ | - | - | เส้นทางคมนาคมที่เพิ่มขึ้น | การคมนาคม/ขนส่ง มีความสะดวกและปลอดภัย | กองช่าง อบต.หาดยาย |

รายละเอียดโครงการพัฒนา

แผนพัฒนาท้องถิ่น (พ.ศ. ๒๕๖๑ - ๒๕๖๕)

องค์การบริหารส่วนตำบลหาดยาย อำเภอหลังสวน จังหวัดชุมพร

ก.ยุทธศาสตร์จังหวัดที่ ๑ การพัฒนาการเกษตรกรรม การท่องเที่ยว และเชื่อมโยงการพัฒนาในระดับภูมิภาค

ข.ยุทธศาสตร์การพัฒนาขององค์กรปกครองส่วนท้องถิ่นในเขตจังหวัด ๑ ยุทธศาสตร์การพัฒนาโครงสร้างพื้นฐาน

๑.ยุทธศาสตร์การพัฒนาโครงสร้างพื้นฐาน

๑.๑ แผนงานอุตสาหกรรมและการโยธา

| ที่ | โครงการ | วัตถุประสงค์ | เป้าหมาย (ผลผลิตของโครงการ) | งบประมาณ | | | | | ตัวชี้วัด (KPI) | ผลที่คาดว่าจะได้รับ | หน่วยงาน รับผิดชอบ หลัก |
|-----|---|---|--|---------------|---------------|---------------|---------------|---------------|--|---|-------------------------------|
| | | | | ๒๕๖๑ (บาท) | ๒๕๖๒ (บาท) | ๒๕๖๓ (บาท) | ๒๕๖๔ (บาท) | ๒๕๖๕ (บาท) | | | |
| ๑๔๔ | ก่อสร้างถนนคอนกรีตเสริมเหล็ก รอบศพด.วัดหาดสำราญ | เพื่ออำนวยความสะดวกแก่ ประชาชนที่สัญจรไปมา ถนนได้มาตรฐาน | กว้าง ๕ เมตร ยาว ๗๐ เมตร เทคอนกรีตหนา ๐.๑๕ เมตร ไหล่ทางลูกรังข้างละ ๐.๕๐ เมตร | - | ๒๒๗,๕๐๐ | - | - | - | เส้นทาง คมนาคม ที่เพิ่มขึ้น | การคมนาคม/ขนส่ง มีความสะดวกและ ปลอดภัย | กองช่าง อบต.หาดยาย |
| ๑๕๐ | โครงการปรับปรุงระบบประปา ของ อบต. หมู่บ้าน ๓,๔,๕,๖ ตำบลหาดยาย | เพื่อเป็นการปรับปรุงบำรุง รักษาระบบประปาให้พร้อม ใช้งาน | เพื่อเป็นค่าใช้จ่ายในการปรับปรุง เช่น ตู้คอลโทลและอุปกรณ์พร้อม ระบบไฟฟ้าผลิตน้ำประปา อื่นๆ - บั้มและถังจ่ายสารส้ม - บั้มและถังจ่ายคลอรีน | ๓๒๐,๐๐๐ | - | - | - | - | ระบบน้ำ ประปา มีมาตรฐาน เพิ่มขึ้น | ประชาชนมีน้ำ ใช้อย่างทั่วถึง | กองช่าง อบต.หาดยาย |
| ๑๕๑ | ก่อสร้างศาลาทางเข้าหมู่บ้าน ช.บ้านดินหม้อ หมู่ ๑๐ | เพื่อเป็นการปรับปรุงสถานที่ ในการอำนวยความสะดวก แก่ประชาชนในพื้นที่ | ก่อสร้างศาลาทางเข้าหมู่บ้าน หมู่ที่ ๑๐ | - | - | ๕๐๐,๐๐๐ | - | - | มีจุดอำนวยความสะดวก ความเป็นการอำนวยความสะดวก | ประชาชนมีจุดพัก และเป็นการอำนวยความสะดวก | กองช่าง อบต.หาดยาย |
| ๑๕๒ | โครงการปรับปรุงระบบประปา หมู่ ๑๑ | เพื่อเป็นการปรับปรุง/ซ่อม แซมระบบประปาให้พร้อม ใช้งาน | เพื่อเป็นค่าใช้จ่ายใน เช่น ตู้คอล เช่น ตู้คอลโทลและอุปกรณ์พร้อม ระบบไฟฟ้าผลิตน้ำประปา - ท่อ PVC ขนาด ๒ นิ้ว และ ๓ นิ้ว พร้อมอุปกรณ์ | - | ๗๐,๐๐๐ | - | - | - | ระบบประปา มีมาตรฐาน เพิ่มขึ้น | ประชาชนมีน้ำ ใช้อย่างทั่วถึง | กองช่าง อบต.หาดยาย |
| ๑๕๓ | ก่อสร้างคูระบายน้ำคอนกรีต เสริมเหล็กหน้าสถานีอนามัย เฉลิมพระเกียรติฯ หมู่ ๔ | เพื่ออำนวยความสะดวกแก่ ประชาชนที่สัญจรไปมา ถนนได้มาตรฐาน | กว้าง ๐.๕๐ เมตร ยาว ๖๕ เมตร หนา ๐.๑๒ ลึก ๐.๕ เมตร พร้อมท่อ Ø๐.๖๐ จำนวน ๑๕ ท่อน | - | ๑๕๐,๐๐๐ | - | - | - | เส้นทาง คมนาคม ที่เพิ่มขึ้น | เพื่อป้องกันน้ำท่วม และมีความสะดวก ปลอดภัยมากขึ้น | กองช่าง อบต.หาดยาย |

รายละเอียดโครงการพัฒนา

แผนพัฒนาท้องถิ่น (พ.ศ. ๒๕๖๑ - ๒๕๖๕)

องค์การบริหารส่วนตำบลหาดยาย อำเภอหลังสวน จังหวัดชุมพร

ก.ยุทธศาสตร์จังหวัดที่ ๑ การพัฒนาการเกษตรกรรม การท่องเที่ยว และเชื่อมโยงการพัฒนาในระดับภูมิภาค
 ข.ยุทธศาสตร์การพัฒนาขององค์กรปกครองส่วนท้องถิ่นในเขตจังหวัด ๑ ยุทธศาสตร์การพัฒนาโครงสร้างพื้นฐาน
 ค.ยุทธศาสตร์การพัฒนาโครงสร้างพื้นฐาน

๑.๑ แผนงานอุตสาหกรรมและการโยธา

| ที่ | โครงการ | วัตถุประสงค์ | เป้าหมาย (ผลผลิตของโครงการ) | งบประมาณ | | | | | ตัวชี้วัด (KPI) | ผลที่คาดว่าจะได้รับ | หน่วยงาน รับผิดชอบ หลัก |
|-----|--|---|---|---------------|---------------|---------------|---------------|---------------|-----------------------------|-----------------------|-------------------------------|
| | | | | ๒๕๖๑ (บาท) | ๒๕๖๒ (บาท) | ๒๕๖๓ (บาท) | ๒๕๖๔ (บาท) | ๒๕๖๕ (บาท) | | | |
| ๑๕๔ | วางท่อระบายน้ำ ช.อบต.พัฒนา หมู่ ๔ | เพื่อให้การระบายน้ำได้สะดวกยิ่งขึ้น | วางท่อระบายน้ำ ช. อบต.พัฒนา ท่อ Ø๐.๖๐ จำนวน ๑๕ ท่อน | - | - | - | ๗,๐๐๐ | - | เส้นทางระบายน้ำที่ดีขึ้น | กองช่าง อบต.หาดยาย | |
| ๑๕๕ | การจัดทำป้ายเตือน | เพื่อให้ระวังอันตรายในสถานที่นั้น ๆ | จำนวน ๑๐๐ ป้าย ภายในพื้นที่ตำบลหาดยาย | - | - | ๕๐,๐๐๐ | - | - | จำนวนป้ายเพิ่มขึ้น | กองช่าง อบต.หาดยาย | |
| ๑๕๖ | การจัดทำป้ายแสดงสถานที่สำคัญ | เพื่อให้เป็นการอำนวยความสะดวกแก่ประชาชน | จำนวน ๑๐๐ ป้าย ภายในพื้นที่ตำบลหาดยาย | - | - | ๕๐,๐๐๐ | - | - | จำนวนป้ายเพิ่มขึ้น | กองช่าง อบต.หาดยาย | |
| ๑๕๗ | ขยายเขตไฟฟ้าหมู่บ้าน หมู่ ๓ | เพื่อให้ประชาชนมีไฟฟ้าใช้อย่างทั่วถึง | - ขยายเขตป่าช้าดอนมะนาว ระยะทาง ๒๐๐ เมตร | - | ๒๕๐,๐๐๐ | - | - | - | จำนวนไฟฟ้าที่เพิ่มขึ้น | กองช่าง อบต.หาดยาย | |
| ๑๕๘ | โครงการปรับปรุงระบบประปา หมู่ ๔ | เพื่อเป็นการปรับปรุง/ซ่อมแซมระบบประปาให้พร้อมใช้งาน | เพื่อเป็นค่าใช้จ่ายในปรับปรุงระบบประปาทั้งระบบ | - | - | ๕๐๐,๐๐๐ | - | - | ระบบประปามีมาตรฐานเพิ่มขึ้น | กองช่าง อบต.หาดยาย | |
| ๑๕๙ | โครงการปักเสาพาดสาย (เคลื่อนย้ายเสาไฟฟ้า สถานีสูบน้ำไฟฟ้าพร้อมระบบส่งน้ำ หมู่ ๔) | เพื่อสร้างความปลอดภัยในทรัพย์สินของทางราชการและประชาชนในพื้นที่ | ระยะทาง ๑,๐๐๐ เมตร | - | - | ๑๐๐,๐๐๐ | - | - | ระบบไฟฟ้ามีมาตรฐานเพิ่มขึ้น | กองช่าง อบต.หาดยาย | |

รายละเอียดโครงการพัฒนา

แผนพัฒนาท้องถิ่น (พ.ศ. ๒๕๖๑ -๒๕๖๕)

องค์การบริหารส่วนตำบลหาดยาย อำเภอหลังสวน จังหวัดชุมพร

ก.ยุทธศาสตร์จังหวัดที่ ๑ การพัฒนาการเกษตรกรรม การท่องเที่ยว และเชื่อมโยงการพัฒนาในระดับภูมิภาค

ข.ยุทธศาสตร์การพัฒนาขององค์กรปกครองส่วนท้องถิ่นในเขตจังหวัด ๑ ยุทธศาสตร์การพัฒนาโครงสร้างพื้นฐาน

๑.ยุทธศาสตร์การพัฒนาโครงสร้างพื้นฐาน

๑.๑ แผนงานอุตสาหกรรมและการโยธา

| ที่ | โครงการ | วัตถุประสงค์ | เป้าหมาย (ผลผลิตของโครงการ) | งบประมาณ | | | | | ตัวชี้วัด (KPI) | ผลที่คาดว่าจะได้รับ | หน่วยงาน รับผิดชอบ หลัก |
|-----|---|---|--|---------------|---------------|-----------------------|-----------------------|---------------|-------------------------------------|--|-------------------------------|
| | | | | ๒๕๖๑ (บาท) | ๒๕๖๒ (บาท) | ๒๕๖๓ (บาท) | ๒๕๖๔ (บาท) | ๒๕๖๕ (บาท) | | | |
| ๑๖๐ | ซ่อมสร้างถนนคอนกรีตเสริมเหล็กถนนสายในหงา - ท่าแพ หมู่ ๙ | เพื่ออำนวยความสะดวกประชาชนที่สัญจรไปมา เพื่อปรับปรุงผิวจราจรให้ได้มาตรฐาน | ก่อสร้างถนนคอนกรีตเสริมเหล็ก ถนนสายในหงา - ท่าแพ หมู่ ๙ กว้าง ๖ เมตร ยาว ๓,๐๐๐ เมตร เพคอนกรีตหนา ๐.๑๕ ม. ไหล่ทางลูกรังข้างละ ๐.๕๐ ม. | ๕๐๐,๐๐๐ | ๑,๐๐๐,๐๐๐ | ๔๙๙,๐๐๐ (๑๓๒ เมตร) | ๕๓๔,๖๐๐ (๑๓๕ เมตร) | - | เส้นทาง คมนาคม ที่เพิ่มขึ้น | การคมนาคม/ขนส่ง มีความสะดวกและ ปลอดภัย | กองช่าง อบต.หาดยาย |
| ๑๖๑ | ก่อสร้างถนนลูกรังรอบบริเวณสระน้ำ หมู่ ๓ | เพื่ออำนวยความสะดวกแก่ประชาชนที่สัญจรไปมา ถนนได้มาตรฐาน | กว้าง ๔ เมตร ยาว ๖๐๐ เมตร เพคอนกรีตหนา ๐.๑๕ เมตร ไหล่ทางลูกรังข้างละ ๐.๕๐ เมตร | - | - | - | - | ๑,๖๒๓,๐๐๐ | เส้นทาง คมนาคม ที่เพิ่มขึ้น | การคมนาคม/ขนส่ง มีความสะดวกและ ปลอดภัย | กองช่าง อบต.หาดยาย |
| ๑๖๒ | ก่อสร้างถนน คสล.ข.ท่าสะท้อน เชื่อม หมู่ ๔ (หมู่ ๑๒) | เพื่ออำนวยความสะดวกแก่ประชาชนที่สัญจรไปมา ถนนได้มาตรฐาน | กว้าง ๕ เมตร ยาว ๕๐๐ เมตร เพคอนกรีตหนา ๐.๑๕ เมตร ไหล่ทางลูกรังข้างละ ๐.๕๐ เมตร | - | - | - | ๑,๖๖๔,๐๐๐ | - | เส้นทาง คมนาคม ที่เพิ่มขึ้น | การคมนาคม/ขนส่ง มีความสะดวกและ ปลอดภัย | กองช่าง อบต.หาดยาย |
| ๑๖๓ | ก่อสร้างถนน คสล.ข.พงาวกลาง หมู่ ๑๒ | เพื่ออำนวยความสะดวกแก่ประชาชนที่สัญจรไปมา ถนนได้มาตรฐาน | กว้าง ๔ เมตร ยาว ๕๐๐ เมตร เพคอนกรีตหนา ๐.๑๕ เมตร ไหล่ทางลูกรังข้างละ ๐.๕๐ เมตร | - | - | - | ๑,๓๖๙,๐๐๐ | - | เส้นทาง คมนาคม ที่เพิ่มขึ้น | การคมนาคม/ขนส่ง มีความสะดวกและ ปลอดภัย | กองช่าง อบต.หาดยาย |
| ๑๖๔ | ก่อสร้างคูระบายน้ำ หมู่ ๑ | เพื่อการระบายน้ำให้สะดวกมากขึ้น | จำนวน ๑ จุด | - | - | ๕๐๐,๐๐๐ | - | - | เส้นทาง ระบายน้ำ ที่เพิ่มขึ้น | การคมนาคม/ขนส่ง มีความสะดวกและ ปลอดภัย | กองช่าง อบต.หาดยาย |

รายละเอียดโครงการพัฒนา

แผนพัฒนาท้องถิ่น (พ.ศ. ๒๕๖๑ - ๒๕๖๕)

องค์การบริหารส่วนตำบลหาดยาย อำเภอหลังสวน จังหวัดชุมพร

- ก.ยุทธศาสตร์จังหวัดที่ ๑ การพัฒนาการเกษตรกรรม การท่องเที่ยว และเชื่อมโยงการพัฒนาในระดับภูมิภาค
 ข.ยุทธศาสตร์การพัฒนาขององค์กรปกครองส่วนท้องถิ่นในเขตจังหวัด ๑ ยุทธศาสตร์การพัฒนาโครงสร้างพื้นฐาน
 ๑.ยุทธศาสตร์การพัฒนาโครงสร้างพื้นฐาน

๑.๑ แผนงานอุตสาหกรรมและการโยธา

| ที่ | โครงการ | วัตถุประสงค์ | เป้าหมาย (ผลผลิตของโครงการ) | งบประมาณ | | | | | ตัวชี้วัด (KPI) | ผลที่คาดว่าจะได้รับ | หน่วยงาน รับผิดชอบ หลัก |
|-----|---|--|---|---------------|---------------|---------------|---------------|--------------------|--|---|-------------------------------|
| | | | | ๒๕๖๑ (บาท) | ๒๕๖๒ (บาท) | ๒๕๖๓ (บาท) | ๒๕๖๔ (บาท) | ๒๕๖๕ (บาท) | | | |
| ๑๖๕ | ขยายเขตประปาเพื่อการเกษตร ของสถานีสูบน้ำด้วยไฟฟ้าพร้อม ระบบส่งน้ำนิคมหลังสวน หมู่ ๔ | เพื่อเป็นประโยชน์ของ ประชาชนที่ใช้น้ำเพื่อการ เกษตร หมู่ ๑,๒,๓,๔,๑๑ | ขยายเขตประปาเพื่อการเกษตร โดยใช้ท่อ PVC ขนาด Ø ๖" ๔" และ ๓" ความยาว ๕,๐๐๐ เมตร พร้อมอุปกรณ์ | - | - | ๕๐๐,๐๐๐ | ๓๐๐,๐๐๐ | ๓๐๐,๐๐๐ | จำนวน ครัวเรือน ที่ใช้น้ำใช้ | ประชาชนมีน้ำใช้ เพื่อการเกษตร อย่างทั่วถึง | กองช่าง อบต.หาดยาย |
| ๑๖๖ | ก่อสร้างท่อลอดเหลี่ยม | เพื่อก่อสร้างท่อลอดเหลี่ยม เพื่อป้องกันน้ำท่วมและ เพื่อให้การคมนาคมสะดวก | - ซอยควนเตียร หมู่ ๑๓ ๒ ช่องขนาด ๒.๑๐x๒.๑๐x๔ เมตร | - | - | - | - | ๕๐๐,๐๐๐ (๑ จุด) | มีท่อลอด เหลี่ยม เพิ่มขึ้น | เพื่อป้องกันน้ำท่วม และมีความสะดวก ปลอดภัยมากขึ้น | กองช่าง อบต.หาดยาย |
| ๑๖๗ | โครงการขยายเขตระบบประปา ตำบลหาดยาย หมู่ ๓- หมู่ ๔ | เพื่อการใช้ประโยชน์ของ ประชาชนในพื้นที่ตำบล | ขยายเขตประปาหมู่บ้าน โดยใช้ท่อ PVC ขนาด ๒" และขนาด ๓" ความยาวประมาณ ๔๖๕ เมตร พร้อมอุปกรณ์ | - | ๑๐๐,๐๐๐ | ๑๐๐,๐๐๐ | - | - | จำนวน ครัวเรือน ที่มีน้ำ ประปาใช้ | ประชาชนมีน้ำใช้ อุปโภคอย่างเพียงพอ | กองช่าง อบต.หาดยาย |
| ๑๖๘ | ขุดลอกคูระบายน้ำเลียบถนน สายในทราง - ท่าแพ หมู่ ๕ | เพื่อให้ประชาชนได้ใช้ ประโยชน์และเพื่อการ ระบายน้ำให้สะดวก ยิ่งขึ้น | ระยะทาง ๑,๐๐๐ เมตร | - | - | ๒๕๐,๐๐๐ | - | - | เส้นทาง ระบายน้ำ ที่ตื้น | เพื่อป้องกันน้ำท่วม และมีความสะดวก ปลอดภัยมากขึ้น | กองช่าง อบต.หาดยาย |

รายละเอียดโครงการพัฒนา

แผนพัฒนาท้องถิ่น (พ.ศ. ๒๕๖๑ -๒๕๖๕)

องค์การบริหารส่วนตำบลหาดยาย อำเภอหลังสวน จังหวัดชุมพร

ก.ยุทธศาสตร์จังหวัดที่ ๑ การพัฒนาการเกษตรกรรม การท่องเที่ยว และเชื่อมโยงการพัฒนาในระดับภูมิภาค
 ข.ยุทธศาสตร์การพัฒนาขององค์กรปกครองส่วนท้องถิ่นในเขตจังหวัด ๑ ยุทธศาสตร์การพัฒนาโครงสร้างพื้นฐาน
 ค.ยุทธศาสตร์การพัฒนาโครงสร้างพื้นฐาน

๑.๑ แผนงานอุตสาหกรรมและการโยธา

| ที่ | โครงการ | วัตถุประสงค์ | เป้าหมาย (ผลผลิตของโครงการ) | งบประมาณ | | | | | ตัวชี้วัด (KPI) | ผลที่คาดว่าจะได้รับ | หน่วยงาน รับผิดชอบ หลัก |
|------------------------|---|--|---|---------------|---------------|---------------------|---------------|---------------|------------------------------------|---|-------------------------------|
| | | | | ๒๕๖๑ (บาท) | ๒๕๖๒ (บาท) | ๒๕๖๓ (บาท) | ๒๕๖๔ (บาท) | ๒๕๖๕ (บาท) | | | |
| ๑๖๕ | ก่อสร้างถนนลูกรัง ขอยคสองฝั่งน้ำ หมู่ ๒ | เพื่ออำนวยความสะดวกแก่ ประชาชนที่สัญจรไปมา ถนนได้มาตรฐาน | กว้าง ๔ เมตร ยาว ๖๐๐ เมตร หนา ๐.๑๕ เมตร พร้อมไหล่ทาง ข้างละ ๐.๕๐ เมตรและฝั่งท่อระบายน้ำ | - | - | ๒๐๐,๐๐๐ | - | - | เส้นทาง คมนาคม ที่เพิ่มขึ้น | การคมนาคม/ขนส่ง มีความสะดวกและ ปลอดภัย | กองช่าง อบต.หาดยาย |
| ๑๗๐ | ก่อสร้างถนน คอนกรีตเสริมเหล็ก สายห้วยตะเคียน - ในกริม หมู่ ๗ | เพื่ออำนวยความสะดวกแก่ ประชาชนที่สัญจรไปมา ถนนได้มาตรฐาน | กว้าง ๕ เมตร ยาว ๕๐๐ เมตร หนา ๐.๑๕ เมตร พร้อมไหล่ทาง ข้างละ ๐.๕๐ เมตรและฝั่งท่อระบายน้ำ | - | - | ๔๕๕,๐๐๐ (๑๕๕ ม.) | - | - | เส้นทาง คมนาคม ที่เพิ่มขึ้น | การคมนาคม/ขนส่ง มีความสะดวกและ ปลอดภัย | กองช่าง อบต.หาดยาย |
| ๑๗๑ | ปรับปรุงระบบน้ำประปาหมู่บ้าน หมู่ ๑๑ | เพื่ออำนวยความสะดวกแก่ ประชาชนให้ใช้น้ำใช้ในการ อุปโภค/บริโภค อย่างทั่วถึง | จำนวน ๑ แห่ง | - | - | ๑๐,๐๐๐ | ๑๐,๐๐๐ | ๑๐๐,๐๐๐ | ระบบประปา หมู่บ้าน พัฒนาขึ้น | ประชาชนมีน้ำ อุปโภค/บริโภค และ ประกอบอาชีพด้าน เกษตรกรรม | กองช่าง อบต.หาดยาย |
| ๑๗๒ | ก่อสร้างท่อลอดเหลี่ยม หมู่ ๑๓ | เพื่อก่อสร้างท่อลอดเหลี่ยม เพื่อป้องกันน้ำท่วมและ เพื่อให้การคมนาคมสะดวก | - ขอยช่วยเหลือ หมู่ ๑๓ กว้าง ๓ เมตร สูง ๒ เมตร ยาว ๖ เมตร - หน้าบ้านนายปรีชา ทองเทพ กว้าง ๓ เมตร สูง ๒ เมตร ยาว ๖ เมตร | - | - | - | - | - | มีท่อลอด เหลี่ยม เพิ่มขึ้น | เพื่อป้องกันน้ำท่วม และมีความสะดวก ปลอดภัยมากขึ้น | กองช่าง อบต.หาดยาย |
| รวม ๑๗๒ โครงการ | | | | ๒๐,๕๕๒,๒๑๒ | ๒๔,๕๓๔,๕๐๐ | ๓๔,๕๒๕,๐๐๒ | ๓๒,๕๖๕,๗๐๔ | ๑๓๖,๕๖๕,๐๐๕ | | | |

รายละเอียดโครงการพัฒนา

แบบ ผ.๐๒/๑

แผนพัฒนาท้องถิ่น (พ.ศ. ๒๕๖๑ - ๒๕๖๕)

สำหรับ โครงการที่เกินศักยภาพขององค์กรปกครองส่วนท้องถิ่น

องค์การบริหารส่วนตำบลหาดยาย อำเภอหลังสวน จังหวัดชุมพร

ยุทธศาสตร์จังหวัดที่ ๑ การพัฒนาการเกษตรกรรม การท่องเที่ยว และเชื่อมโยงการพัฒนาในระดับภูมิภาค

ยุทธศาสตร์การพัฒนาระบบโครงสร้างพื้นฐาน

๑.ยุทธศาสตร์การพัฒนาโครงสร้างพื้นฐาน

๑.๒ แผนงานอุตสาหกรรมและการโยธา

| ที่ | โครงการ | วัตถุประสงค์ | เป้าหมาย (ผลผลิตของโครงการ) | งบประมาณ | | | | ตัวชี้วัด (KPI) | ผลที่คาดว่าจะได้รับ | หน่วยงาน รับผิดชอบ หลัก |
|-----|--|--|---|---------------|---------------|---------------|---------------|-----------------------------------|---|---|
| | | | | ๒๕๖๑ (บาท) | ๒๕๖๒ (บาท) | ๒๕๖๓ (บาท) | ๒๕๖๔ (บาท) | | | |
| ๑ | ก่อสร้างถนน คสล.สายในหงาว - ท่าแพ หมู่ ๙ เชื่อม ตำบลปังหวาน | เพื่ออำนวยความสะดวกแก่ ประชาชนที่สัญจรไปมา ถนนได้มาตรฐาน | กว้าง ๕ เมตร ยาว ๓,๐๐๐ เมตร หนา ๐.๑๕ เมตร พร้อมไหล่ทาง ข้างละ ๐.๕๐ เมตร | - | - | ๑๑,๑๕๕,๐๐๐ | - | ๒,๐๐๐,๐๐๐ | เส้นทาง คมนาคม ที่เพิ่มขึ้น | อบต.หาดยาย อบจ.ชุมพร กรมส่งเสริมฯ |
| ๒ | ก่อสร้างถนนคสล.สายแหลมปาย - ทอนจันทร์ หมู่ ๖ เชื่อม ตำบลบ้านควม | เพื่ออำนวยความสะดวกแก่ ประชาชนที่สัญจรไปมา ถนนได้มาตรฐาน | กว้าง ๖ เมตร ยาว ๑,๐๐๐ เมตร หนา ๐.๑๕ เมตร พร้อมไหล่ทาง ข้างละ ๐.๕๐ เมตร | - | - | ๕,๑๓๗,๐๐๐ | - | เส้นทาง คมนาคม ที่เพิ่มขึ้น | อบต.หาดยาย อบจ.ชุมพร กรมส่งเสริมฯ | |
| ๓ | ก่อสร้างถนน คสล.สายหาดยาย - วังตะกอก หมู่ที่ ๕ เชื่อม ตำบลวังตะกอก | เพื่ออำนวยความสะดวกแก่ ประชาชนที่สัญจรไปมา ถนนได้มาตรฐาน | กว้าง ๕ เมตร ยาว ๕,๐๐๐ เมตร หนา ๐.๑๕ เมตร พร้อมไหล่ทาง ข้างละ ๐.๕๐ เมตร | - | - | ๑๕,๒๕๐,๐๐๐ | - | เส้นทาง คมนาคม ที่เพิ่มขึ้น | อบต.หาดยาย อบจ.ชุมพร กรมส่งเสริมฯ | |
| ๔ | ก่อสร้างถนน คสล.สายคอตัน - คลองโกฎี หมู่ ๗,๘,๑๒ เชื่อม ตำบลปังหวาน | เพื่ออำนวยความสะดวกแก่ ประชาชนที่สัญจรไปมา ถนนได้มาตรฐาน | กว้าง ๔ เมตร ยาว ๕,๐๐๐ เมตร หนา ๐.๑๕ เมตร พร้อมไหล่ทาง ข้างละ ๐.๕๐ เมตร | - | - | ๓๓,๑๒๒,๐๐๐ | ๓,๐๐๐,๐๐๐ | เส้นทาง คมนาคม ที่เพิ่มขึ้น | อบต.หาดยาย อบจ.ชุมพร กรมส่งเสริมฯ | |
| ๕ | ก่อสร้างถนน คสล.สายเขาของ หมู่ ๘ ติดกับ ตำบลวังตะกอก | เพื่ออำนวยความสะดวกแก่ ประชาชนที่สัญจรไปมา ถนนได้มาตรฐาน | กว้าง ๔ เมตร ยาว ๒,๖๐๐ เมตร หนา ๐.๑๕ เมตร พร้อมไหล่ทาง ข้างละ ๐.๕๐ เมตร | - | - | ๑๓,๑๒๒,๐๐๐ | - | เส้นทาง คมนาคม ที่เพิ่มขึ้น | อบต.หาดยาย อบจ.ชุมพร กรมส่งเสริมฯ | |

รายละเอียดโครงการพัฒนา

แบบ ผ.๐๒/๑

แผนพัฒนาท้องถิ่น (พ.ศ. ๒๕๖๑ -๒๕๖๕)

สำหรับ โครงการที่เกินศักยภาพขององค์กรปกครองส่วนท้องถิ่น

องค์การบริหารส่วนตำบลหาดยาย อำเภอหลังสวน จังหวัดชุมพร

ก.ยุทธศาสตร์จังหวัดที่ ๑ การพัฒนาการเกษตรกรรม การท่องเที่ยว และเชื่อมโยงการพัฒนาในระดับภูมิภาค

ข.ยุทธศาสตร์การพัฒนาขององค์กรปกครองส่วนท้องถิ่นในเขตจังหวัด ๑ ยุทธศาสตร์การพัฒนาโครงสร้างพื้นฐาน

๑.ยุทธศาสตร์การพัฒนาโครงสร้างพื้นฐาน

๑.๒ แผนงานอุตสาหกรรมและการโยธา

| ที่ | โครงการ | วัตถุประสงค์ | เป้าหมาย (ผลผลิตของโครงการ) | งบประมาณ | | | | | ตัวชี้วัด (KPI) | ผลที่คาดว่าจะได้รับ | หน่วยงาน รับผิดชอบ หลัก |
|-----|--|---|---|---------------|---------------|---------------|---------------|---------------|------------------------------------|---|---|
| | | | | ๒๕๖๑ (บาท) | ๒๕๖๒ (บาท) | ๒๕๖๓ (บาท) | ๒๕๖๔ (บาท) | ๒๕๖๕ (บาท) | | | |
| ๖ | ก่อสร้างระบบประปาฝัวดิน แบบถังสูง ขนาด ๒๐๐ ลบ.ม. รูปถ้วยแฉมแปยุพร้อมขยาย เขตประปาหมู่บ้าน ระยะทาง ๕,๐๐๐ เมตร หมู่ ๑๒ | เพื่ออำนวยความสะดวกแก่ ประชาชนให้มิน้ำใช้ในการ อุปโภค/บริโภค อย่างทั่วถึง | จำนวน ๑ แห่ง | - | ๕๕๔,๐๐๐ | - | - | - | ระบบประปา หมู่บ้าน เพิ่มขึ้น | ประชาชนมีน้ำสำหรับ อุปโภค/บริโภค และ ประกอบอาชีพด้าน เกษตรกรรม | อบต.หาดยาย อบจ.ชุมพร กรมส่งเสริมฯ |
| ๗ | ก่อสร้างระบบประปาฝัวดิน แบบถังสูง ขนาด ๒๐๐ ลบ.ม. รูปถ้วยแฉมแปยุพร้อมขยาย เขตประปาหมู่บ้าน ระยะทาง ๕,๐๐๐ เมตร หมู่ ๙ | เพื่ออำนวยความสะดวกแก่ ประชาชนให้มิน้ำใช้ในการ อุปโภค/บริโภค อย่างทั่วถึง | จำนวน ๑ แห่ง | - | - | - | - | ๕๕๔,๐๐๐ | ระบบประปา หมู่บ้าน เพิ่มขึ้น | ประชาชนมีน้ำสำหรับ อุปโภค/บริโภค และ ประกอบอาชีพด้าน เกษตรกรรม | อบต.หาดยาย อบจ.ชุมพร กรมส่งเสริมฯ |
| ๘ | ก่อสร้างถนน คสล.ทางเข้า สระน้ำ รพท. หมู่ ๘ | เพื่ออำนวยความสะดวกแก่ ประชาชนที่สัญจรไปมา ถนนได้มาตรฐาน | กว้าง ๔ เมตร ยาว ๒,๖๐๐ เมตร หนา ๐.๑๕ เมตร พร้อมไหล่ทาง ข้างละ ๐.๕๐ เมตร | - | - | ๑๓,๑๒๒,๐๐๐ | - | - | เส้นทาง คมนาคม ที่เพิ่มขึ้น | การคมนาคม/ขนส่ง มีความสะดวกและ ปลอดภัย | อบต.หาดยาย อบจ.ชุมพร กรมส่งเสริมฯ |
| ๙ | งานอาคารเอนกประสงค์ | เพื่อเป็นสถานที่ใช้ในการ จัดกิจกรรมของหน่วยงาน และให้ประชาชนใช้ในการ จัดกิจกรรมต่างๆ | กว้าง ๑๕ เมตร ยาว ๒๕ เมตร ตามรูปแบบที่อบต.กำหนด | - | - | ๒,๓๐๐,๐๐๐ | - | - | มีสถานที่ เพิ่มขึ้น | เพื่อเป็นการอำนวยความสะดวกแก่ ประชาชนที่ขอใช้ สถานที่ | อบต.หาดยาย อบจ.ชุมพร กรมส่งเสริมฯ |

รายละเอียดโครงการพัฒนา

แบบ ผ.๐๒/๑

แผนพัฒนาท้องถิ่น (พ.ศ. ๒๕๖๑ -๒๕๖๕)

สำหรับ โครงการที่เกิดขึ้นจากขององค์กรปกครองส่วนท้องถิ่น
องค์การบริหารส่วนตำบลหาดยาย อำเภอหลังสวน จังหวัดชุมพร

ก.ยุทธศาสตร์จังหวัดที่ ๑ การพัฒนาการเกษตรกรรม การท่องเที่ยว และเชื่อมโยงการพัฒนาในระดับภูมิภาค
ข.ยุทธศาสตร์การพัฒนาขององค์กรปกครองส่วนท้องถิ่นในเขตจังหวัด ๑ ยุทธศาสตร์การพัฒนาโครงสร้างพื้นฐาน
๑.ยุทธศาสตร์การพัฒนาโครงสร้างพื้นฐาน
๑.๒ แผนงานอุตสาหกรรมและการโยธา

| ที่ | โครงการ | วัตถุประสงค์ | เป้าหมาย (ผลผลิตของโครงการ) | งบประมาณ | | | | ตัวชี้วัด (KPI) | ผลที่คาดว่าจะได้รับ | หน่วยงาน รับผิดชอบ หลัก |
|-----|---|---|--|---------------|---------------|---------------|---------------|--------------------------------|---|---|
| | | | | ๒๕๖๑ (บาท) | ๒๕๖๒ (บาท) | ๒๕๖๓ (บาท) | ๒๕๖๔ (บาท) | | | |
| ๑๐ | ก่อสร้างระบบประปาบาดาลขนาดใหญ่ ภายในตำบลหาดยาย | เพื่ออำนวยความสะดวกแก่ประชาชนให้มั่นใจในการอุปโภค/บริโภค อย่างทั่วถึง | จำนวน ๑๐ แห่ง | - | - | ๑๕,๐๐๐,๐๐๐ | ๑๕,๐๐๐,๐๐๐ | ระบบประปาหมู่บ้าน เพิ่มขึ้น | ประชาชนมีน้ำอุปโภค/บริโภค และประกอบอาชีพด้านเกษตรกรรม | อบต.หาดยาย อบจ.ชุมพร กรมส่งเสริมฯ |
| ๑๑ | ก่อสร้างสะพาน ช.ห้วยนุ้ย หมู่ ๘ | เพื่อก่อสร้างป้องกันน้ำท่วมและเพื่อให้มีการคมนาคมสะดวกปลอดภัย | กว้าง ๗ เมตร ยาว ๑๐ เมตร | - | - | - | - | มีสะพานเพิ่มขึ้น | เพื่อเป็นการอำนวยความสะดวกแก่ประชาชน | อบต.หาดยาย อบจ.ชุมพร กรมส่งเสริมฯ |
| ๑๒ | ก่อสร้างสถานีพิพหมู่บ้าน หมู่ ๑-๑๓ | เพื่อให้ประชาชนมีสถานที่ออกกำลังกาย | ก่อสร้างสถานีพิพหมู่บ้าน จำนวน ๑๓ แห่ง | - | - | ๑,๐๐๐,๐๐๐ | ๑,๐๐๐,๐๐๐ | มีสถานที่เพิ่มขึ้น | เพื่อเป็นการอำนวยความสะดวกแก่ประชาชน | อบต.หาดยาย อบจ.ชุมพร กรมส่งเสริมฯ |
| ๑๓ | ก่อสร้างสะพาน ขอยห้วยยาง หมู่ ๙ | เพื่อก่อสร้างป้องกันน้ำท่วมและเพื่อให้มีการคมนาคมสะดวก ปลอดภัย | กว้าง ๕ เมตร ยาว ๓๐ เมตร | - | - | ๒,๔๐๐,๐๐๐ | - | มีสะพานเพิ่มขึ้น | เพื่อเป็นการอำนวยความสะดวกแก่ประชาชน | อบต.หาดยาย อบจ.ชุมพร กรมส่งเสริมฯ |
| ๑๔ | ก่อสร้างสะพานหน้าโรงเรียน ชุมชนวัดหาดสำราญ หมู่ ๔ | เพื่อก่อสร้างป้องกันน้ำท่วมและเพื่อให้มีการคมนาคมสะดวก ปลอดภัย | ขนาด ๒.๑ x ๒๑ เมตร จำนวน ๒ ช่อง ยาว ๗ เมตร | - | - | ๗๐๐,๐๐๐ | - | มีสะพานเพิ่มขึ้น | เพื่อเป็นการอำนวยความสะดวกแก่ประชาชน | อบต.หาดยาย อบจ.ชุมพร กรมส่งเสริมฯ |

รายละเอียดโครงการพัฒนา

แบบ ผ.๐๒/๑

แผนพัฒนาท้องถิ่น (พ.ศ. ๒๕๖๑ -๒๕๖๕)

สำหรับ โครงการที่เกินศักยภาพขององค์กรปกครองส่วนท้องถิ่น
องค์การบริหารส่วนตำบลหาดยาย อำเภอหลังสวน จังหวัดชุมพร

ก.ยุทธศาสตร์จังหวัดที่ ๑ การพัฒนาการเกษตรกรรม การท่องเที่ยว และเชื่อมโยงการพัฒนาในระดับภูมิภาค

ข.ยุทธศาสตร์การพัฒนาขององค์กรปกครองส่วนท้องถิ่นในเขตจังหวัด ๑ ยุทธศาสตร์การพัฒนาโครงสร้างพื้นฐาน

๑.ยุทธศาสตร์การพัฒนาโครงสร้างพื้นฐาน

๑.๒ แผนงานอุตสาหกรรมและการโยธา

| ที่ | โครงการ | วัตถุประสงค์ | เป้าหมาย (ผลผลิตของโครงการ) | งบประมาณ | | | | | ตัวชี้วัด (KPI) | ผลที่คาดว่าจะได้รับ | หน่วยงาน รับผิดชอบ หลัก |
|-----|--|--|--|---------------|---------------|---------------|---------------|---------------------------|---------------------------------------|--|---|
| | | | | ๒๕๖๑ (บาท) | ๒๕๖๒ (บาท) | ๒๕๖๓ (บาท) | ๒๕๖๔ (บาท) | ๒๕๖๕ (บาท) | | | |
| ๑๕ | ก่อสร้างสะพาน ขยายแฉ่ง หมู่ ๖ | เพื่อก่อสร้างป้องกันน้ำท่วม และเพื่อให้มีการคมนาคม สะดวก ปลอดภัย | กว้าง ๗ เมตร ยาว ๒๐ เมตร | - | - | - | ๒,๕๐๐,๐๐๐ | - | มีสะพานเพิ่มขึ้น | เพื่อเป็นการอำนวยความสะดวกแก่ประชาชน | อบต.หาดยาย อบจ.ชุมพร กรมส่งเสริมฯ |
| ๑๖ | ก่อสร้างสะพาน ขอยหัวเคียน หมู่ ๕ | เพื่อก่อสร้างป้องกันน้ำท่วม และเพื่อให้มีการคมนาคม สะดวก ปลอดภัย | กว้าง ๗ เมตร ยาว ๑๐๐ เมตร มีทางเท้า ช้างละ ๑ เมตร | - | - | ๑๕,๐๐๐,๐๐๐ | - | มีสะพานเพิ่มขึ้น | เพื่อเป็นการอำนวยความสะดวกแก่ประชาชน | อบต.หาดยาย อบจ.ชุมพร กรมส่งเสริมฯ | |
| ๑๗ | ซ่อมสร้างถนน คสล.สายในหงาว - ท่าแพ หมู่ ๙ | เพื่ออำนวยความสะดวกแก่ประชาชนที่สัญจรไปมา ถนนได้มาตรฐาน | กว้าง ๖ เมตร ยาว ๓,๐๐๐ เมตร หนา ๐.๑๕ เมตร พร้อมไหล่ทาง ไหล่ทางข้างละ ๐.๕๐ เมตร | - | - | - | ๒,๒๕๕,๐๐๐ | เส้นทางคมนาคมที่เพิ่มขึ้น | การคมนาคม/ขนส่ง มีความสะดวกและปลอดภัย | อบต.หาดยาย อบจ.ชุมพร กรมส่งเสริมฯ | |
| ๑๘ | โครงการขุดลอกห้วยระบายน้ำ ห้วยจันทร์แผล หมู่ ๔ | เพื่อปรับปรุงพื้ดินและระบายน้ำ และสามารถป้องกันระบายน้ำได้ดีขึ้น | กว้าง ๑๐ เมตร ยาว ๓,๖๐๐ เมตร | - | - | ๒,๔๐๐,๐๐๐ | - | สามารถป้องกันน้ำท่วม | เพื่อป้องกันน้ำท่วม | กรมชลประทาน อบจ.ชุมพร กรมส่งเสริมฯ | |

รายละเอียดโครงการพัฒนา
แผนพัฒนาท้องถิ่น (พ.ศ. ๒๕๖๑ -๒๕๖๕)
สำหรับ โครงการที่เกินศักยภาพขององค์กรปกครองส่วนท้องถิ่น
องค์การบริหารส่วนตำบลหาดยาย อำเภอหลังสวน จังหวัดชุมพร

ก.ยุทธศาสตร์จังหวัดที่ ๑ การพัฒนาการเกษตรกรรม การท่องเที่ยว และเชื่อมโยงการพัฒนาในระดับภูมิภาค
ข.ยุทธศาสตร์การพัฒนาขององค์กรปกครองส่วนท้องถิ่นในเขตจังหวัด ๑ ยุทธศาสตร์การพัฒนาโครงสร้างพื้นฐาน
๑.ยุทธศาสตร์การพัฒนาโครงสร้างพื้นฐาน
๑.๒ แผนงานอุตสาหกรรมและการโยธา

| ที่ | โครงการ | วัตถุประสงค์ | เป้าหมาย (ผลผลิตของโครงการ) | งบประมาณ | | | | ตัวชี้วัด (KPI) | ผลที่คาดว่าจะได้รับ | หน่วยงาน รับผิดชอบหลัก |
|-----|---|---|--|---------------|---------------|---------------|------------------------------------|---|---|---------------------------|
| | | | | ๒๕๖๑ (บาท) | ๒๕๖๒ (บาท) | ๒๕๖๓ (บาท) | ๒๕๖๔ (บาท) | | | |
| ๑๙ | ซ่อมแซมแหล่งน้ำเพื่อการเกษตร พลังงานไฟฟ้า | เพื่อให้ประชาชนมีแหล่งน้ำ ใช้เพื่อการเกษตรอย่าง พอเพียง | - สถานีสูบน้ำด้วยไฟฟ้าหมู่ ๔ - สถานีสูบน้ำด้วยไฟฟ้าหมู่ ๗ - ประปาภูเขา หมู่ ๖ - โรงสูบน้ำด้วยไฟฟ้า หมู่ ๘, ๑๒ เชื่อมหมู่ ๙ | - | - | ๑,๐๐๐,๐๐๐ | - | ปัญหาการ ขาดน้ำเพื่อ การเกษตร ลดลง | อบต.หาดยาย กรมชลประทาน | |
| ๒๐ | โครงการโครงการขยายเขตไฟฟ้า บริเวณเส้นทางคอสน์ – คลองโกฏี หมู่ที่ ๗,๑๒ และ ๙ (ปักเสาพาดสาย) | เพื่อให้ประชาชนมีไฟฟ้า ใช้อย่างทั่วถึง | จำนวน ๑๒๕ คร้วเรือน หมู่ที่ ๗, ๑๒ และ ๙ | - | - | ๙,๓๗๕,๐๐๐ | - | จำนวนครัว เรือนที่มี ไฟฟ้าใช้ มากขึ้น | อบต.หาดยาย การไฟฟ้าพลังสวน | |
| ๒๑ | ก่อสร้างระบบประปาผิวดิน แบบถังสูง ขนาด ๒๐๐ ลบ.ม. รูปถ้วยแฉกแบบญพร้อมขยาย ประปาหมู่บ้าน หมู่ ๑๑ | เพื่ออำนวยความสะดวกแก่ ประชาชนให้มีน้ำใช้ในการ อุปโภค/บริโภค อย่างทั่วถึง | จำนวน ๑ แห่ง | - | - | ๘๕๐,๐๐๐ | ระบบประปา หมู่บ้าน เพิ่มขึ้น | ประชาชนมีน้ำ อุปโภค/บริโภค และ ประกอบอาชีพด้าน เกษตรกรรม | อบต.หาดยาย อบจ.ชุมพร กรมส่งเสริมฯ | |
| ๒๒ | ก่อสร้างระบบประปาผิวดิน แบบถังสูง ขนาด ๒๐๐ ลบ.ม. รูปถ้วยแฉกแบบญพร้อมขยาย ประปาหมู่บ้าน หมู่ ๘ | เพื่ออำนวยความสะดวกแก่ ประชาชนให้มีน้ำใช้ในการ อุปโภค/บริโภค อย่างทั่วถึง | จำนวน ๑ แห่ง | - | - | ๘๕๐,๐๐๐ | ระบบประปา หมู่บ้าน เพิ่มขึ้น | ประชาชนมีน้ำ อุปโภค/บริโภค และ ประกอบอาชีพด้าน เกษตรกรรม | อบต.หาดยาย อบจ.ชุมพร กรมส่งเสริมฯ | |

รายละเอียดโครงการพัฒนา

แผนพัฒนาท้องถิ่น (พ.ศ. ๒๕๖๑ -๒๕๖๕)

สำหรับ โครงการที่เกี่ยวกับสภาพขององค์กรปกครองส่วนท้องถิ่น

องค์การบริหารส่วนตำบลหาดยาย อำเภอหลังสวน จังหวัดชุมพร

ยุทธศาสตร์จังหวัดที่ ๑ การพัฒนาการเกษตรกรรม การท่องเที่ยว และเชื่อมโยงการพัฒนาในระดับภูมิภาค

ยุทธศาสตร์การพัฒนาขององค์กรปกครองส่วนท้องถิ่นในเขตจังหวัด ๑ ยุทธศาสตร์การพัฒนาโครงสร้างพื้นฐาน

๑.ยุทธศาสตร์การพัฒนาโครงสร้างพื้นฐาน

๑.๒ แผนงานอุตสาหกรรมและการโยธา

แบบ ผ.๐๒/๑

| ที่ | โครงการ | วัตถุประสงค์ | เป้าหมาย | งบประมาณ | | | | | ตัวชี้วัด (KPI) | ผลที่คาดว่าจะได้รับ | หน่วยงานรับผิดชอบหลัก |
|-----|--|--|--|------------|------------|--------------------|------------|------------|---------------------------------|---|---|
| | | | | ๒๕๖๑ (บาท) | ๒๕๖๒ (บาท) | ๒๕๖๓ (บาท) | ๒๕๖๔ (บาท) | ๒๕๖๕ (บาท) | | | |
| ๒๓ | ก่อสร้างสถานีสูบน้ำด้วยพลังงานไฟฟ้าเพื่อการเกษตร หมู่ ๑๒ | เพื่อให้ประชาชนมีแหล่งน้ำใช้ทางการเกษตร | สถานีสูบน้ำด้วยพลังงานไฟฟ้าเพื่อการเกษตร หมู่ ๑๒ | - | - | - | - | ๒๐,๐๐๐,๐๐๐ | ปัญหาการขาดน้ำเพื่อการเกษตรลดลง | ประชาชนมีน้ำใช้ทั่วถึง | อบต.หาดยาย กรมชลประทาน |
| ๒๔ | ขุดลอกคลองแม่น้ำหลังสวนตามตมร่องแม่น้ำเดิม | เพื่อเป็นการป้องกันน้ำท่วม | ระยะทาง ๓,๐๐๐ เมตร | - | - | - | ๑๕,๐๐๐,๐๐๐ | - | ปัญหา น้ำท่วมลดลง | เพื่อเป็นการป้องกันน้ำท่วมแก่ประชาชนที่อยู่ใกล้แม่น้ำ | กรมโยธาธิการฯ กรมส่งเสริมฯ กรมส่งเสริมฯ |
| ๒๕ | ก่อสร้างเขื่อนกั้นตลิ่งฝั่งน้ำท่วม | เพื่อเป็นการป้องกันน้ำท่วม | จำนวน ๑ จุด | - | - | - | ๕,๐๐๐,๐๐๐ | - | ปัญหา น้ำท่วมลดลง | เพื่อเป็นการป้องกันน้ำท่วมแก่ประชาชนที่อยู่ใกล้แม่น้ำ | กรมโยธาธิการฯ กรมส่งเสริมฯ |
| ๒๖ | ขยายเขตไฟฟ้าหมู่บ้าน หมู่ ๙ | เพื่อให้ประชาชนมีไฟฟ้าใช้อย่างทั่วถึง | - ซอยสิ่งมฆ หมู่ ๙ - ซอยจำปา หมู่ ๙ | - | - | ๓๗๕,๐๐๐ ๓๕๐,๐๐๐ | - | - | จำนวนครัวเรือนที่มีไฟฟ้าใช้ | ประชาชนมีไฟฟ้าใช้อย่างทั่วถึง | กองช่าง อบต.หาดยาย |
| ๒๗ | ก่อสร้างสะพาน ซ.พระธรรมราย หมู่ ๑๒ | เพื่อก่อสร้างป้องกันน้ำท่วมและเพื่อใหม่การคมนาคมสะดวกปลอดภัย | กว้าง ๗ เมตร ยาว ๒๐ เมตร | - | - | ๓,๐๐๐,๐๐๐ | - | - | มีสะพานเพิ่มขึ้น | เพื่อเป็นการอำนวยความสะดวกแก่ประชาชน | อบต.หาดยาย อบจ.ชุมพร กรมส่งเสริมฯ |

๒๗

รายละเอียดโครงการพัฒนา

แผนพัฒนาท้องถิ่น (พ.ศ. ๒๕๖๑-๒๕๖๕)

สำหรับ โครงการที่เกินศักยภาพขององค์กรปกครองส่วนท้องถิ่น

องค์การบริหารส่วนตำบลหาดยาย อำเภอหลังสวน จังหวัดชุมพร

ก.ยุทธศาสตร์จังหวัดที่ ๑ การพัฒนาการเกษตรกรรม การท่องเที่ยว และเชื่อมโยงการพัฒนาในระดับภูมิภาค

ข.ยุทธศาสตร์การพัฒนาขององค์กรปกครองส่วนท้องถิ่นในเขตจังหวัด ๑ ยุทธศาสตร์การพัฒนาโครงสร้างพื้นฐาน

๑.ยุทธศาสตร์พัฒนาโครงสร้างพื้นฐาน

๑.๒ แผนงานอุตสาหกรรมและการโยธา

แบบ ผ.๐๒/๑

| ที่ | โครงการ | วัตถุประสงค์ | เป้าหมาย (ผลผลิตของโครงการ) | งบประมาณ | | | | | ตัวชี้วัด (KPI) | ผลที่คาดว่าจะได้รับ | หน่วยงาน หลัก |
|----------------|-----------------------------|---------------------------------------|---|---------------|---------------|---------------|---------------|---------------|-------------------------------------|-----------------------------------|-----------------------|
| | | | | ๒๕๖๑ (บาท) | ๒๕๖๒ (บาท) | ๒๕๖๓ (บาท) | ๒๕๖๔ (บาท) | ๒๕๖๕ (บาท) | | | |
| ๒๘ | ขยายเขตไฟฟ้าหมู่บ้าน หมู่ ๕ | เพื่อให้ประชาชนมีไฟฟ้าใช้อย่างทั่วถึง | - ขยายเขตไฟฟ้าหมู่ ๕-๖-๑๑ หน้าทำการหมู่บ้าน หมู่ ๕ ถึง หน้าทำการหมู่บ้าน หมู่ ๖ | - | - | ๑,๐๐๐,๐๐๐ | - | - | จำนวน ครัวเรือน ที่มีไฟฟ้าใช้ | ประชาชนมีไฟฟ้า ใช้อย่างทั่วถึง | กองช่าง อบต.หาดยาย |
| รวม ๒๘ โครงการ | | | | - | ๕,๒๕๕,๐๐๐ | ๓,๕๘๓,๐๐๐ | ๕๗,๐๕๕,๐๐๐ | ๓๗,๙๕๕,๐๐๐ | | | |

รายละเอียดโครงการพัฒนา

แผนพัฒนาท้องถิ่น (พ.ศ. ๒๕๖๑-๒๕๖๕)

องค์การบริหารส่วนตำบลหาดยาย อำเภอหลังสวน จังหวัดชุมพร

แบบ ผ.๐๒

ยุทธศาสตร์จังหวัดที่ ๔ เพิ่มประสิทธิภาพระบบการบริหารจัดการเชิงบูรณาการ

ยุทธศาสตร์การพัฒนาขององค์กรปกครองส่วนท้องถิ่นในเขตจังหวัด ๗ การบริหารจัดการ

๒.ยุทธศาสตร์การพัฒนาด้านทรัพยากรมนุษย์และสังคม

๒.๑ แผนงานอุตสาหกรรมและการโยธา

| ที่ | โครงการ | วัตถุประสงค์ | เป้าหมาย (ผลผลิตของโครงการ) | งบประมาณ | | | | | ตัวชี้วัด (KPI) | ผลที่คาดว่าจะได้รับ | หน่วยงาน รับผิดชอบ |
|-----|--|--|--------------------------------------|---------------|---------------|---------------|---------------|---------------|---|---|-----------------------|
| | | | | ๒๕๖๑ (บาท) | ๒๕๖๒ (บาท) | ๒๕๖๓ (บาท) | ๒๕๖๔ (บาท) | ๒๕๖๕ (บาท) | | | |
| ๑ | ก่อสร้างสถานีฟาอเนกประสงค์ หมู่ ๑-๑๓ | เพื่อให้ประชาชนในหมู่บ้านมีสถานที่ออกกำลังกาย | ก่อสร้างสถานีฟาอเนกประสงค์ หมู่ ๑-๑๓ | - | - | - | ๕๐๐,๐๐๐ | ๕๐๐,๐๐๐ | จำนวน สถานีฟาอเนกประสงค์ | ประชาชนในหมู่บ้านมีสถานที่ออกกำลังกายเพิ่มขึ้น | กองช่าง |
| ๒ | ปรับปรุงห้องสุขาตึกคณมาตราชูาน | เพื่อปรับปรุงห้องน้ำห้องห้องสุขาให้เต็มมาตรฐานสำหรับตึกเล็กและปรับเปลี่ยนวัสดุอุปกรณ์ห้องน้ำห้องสุขาบางรายการที่ไม่สมบูรณ์ | จำนวน ๑ แห่ง | - | - | ๕๐,๐๐๐ | - | - | ห้องน้ำห้องสุขาได้รับการพัฒนา ร้อยละ ๗๐ | ตึกใน ศพด. วัดหาดสำราญมีห้องรับประทานอาหารที่เต็มมาตรฐาน | สำนักปลัด กองช่าง |
| ๓ | ต่อเติมห้องรับประทานอาหารสำหรับตึกเล็ก | เพื่อความสะดวกในการรับประทานอาหารและทำความสะอาด | จำนวน ๑ แห่ง | - | - | ๑๐๐,๐๐๐ | - | - | ห้องรับประทานอาหารพัฒนา ร้อยละ ๑๐๐ | ตึกใน ศพด. วัดหาดสำราญมีห้องรับประทานอาหารที่เต็มมาตรฐาน | สำนักปลัด กองช่าง |
| ๔ | ก่อสร้างเสาธง | เพื่อให้ตึกได้ทำกิจกรรมหน้าเสาธง | จำนวน ๑ จุด | - | - | - | ๘๐,๐๐๐ | - | มีจุดทำกิจกรรมหน้าเสาธงเพิ่มขึ้น | ตึกใน ศพด. วัดหาดสำราญมีกิจกรรมหน้าเสาธง | สำนักปลัด กองช่าง |

รายละเอียดโครงการพัฒนา
แผนพัฒนาท้องถิ่น (พ.ศ. ๒๕๖๑-๒๕๖๕)
องค์การบริหารส่วนตำบลหาดทราย อำเภอหลังสวน จังหวัดชุมพร

แบบ ผ.๐๒

ก.ยุทธศาสตร์จังหวัดที่ ๔ เพิ่มประสิทธิภาพระบบการบริหารจัดการเชิงบูรณาการ
ข.ยุทธศาสตร์การพัฒนาขององค์กรปกครองส่วนท้องถิ่นในเขตจังหวัด ๗ การบริหารจัดการ

๒.ยุทธศาสตร์การพัฒนาด้านทรัพยากรมนุษย์และสังคม

๒.๑ แผนงานอุตสาหกรรมและการโยธา

| ที่ | โครงการ | วัตถุประสงค์ | เป้าหมาย (ผลผลิตของโครงการ) | งบประมาณ | | | | | ตัวชี้วัด (KPI) | ผลที่คาดว่าจะได้รับ | หน่วยงาน รับผิดชอบหลัก |
|---------------|---|---|--|---------------|---------------|---------------|---------------|---------------|---|---|---------------------------|
| | | | | ๒๕๖๑ (บาท) | ๒๕๖๒ (บาท) | ๒๕๖๓ (บาท) | ๒๕๖๔ (บาท) | ๒๕๖๕ (บาท) | | | |
| ๕ | การจัดทำป้ายเตือนและป้าย สถานที่สำคัญ | เพื่อจัดทำป้ายเตือนและ ป้ายสถานที่สำคัญ | จำนวน ๑๕๐ ป้าย ภายในพื้นที่ ตำบลหาดทราย | - | - | ๕๐,๐๐๐ | ๕๐,๐๐๐ | - | จำนวนป้าย เพิ่มขึ้น | ประชาชนได้รับการ อำนวยความสะดวก | กองช่าง |
| ๖ | ปรับปรุงภูมิทัศน์ สถานที่ แหล่งท่องเที่ยวในพื้นที่ | เพื่อให้ประชาชนมีสภาพ แวดล้อมที่ดี ปรับปรุง ภูมิทัศน์ให้สวยงามร่มรื่น | - น้ำตกตาพิน - น้ำตกวังถ้ำ - น้ำตกชุมแสง - น้ำตกควนเตียร - วัดพรรณราย - เขาคอง - น้ำตกเหวน้ำควาย | - | - | ๕๐๐,๐๐๐ | ๕๐๐,๐๐๐ | ๕๐๐,๐๐๐ | จำนวนสถานที่ ได้รับการ พัฒนาเพิ่มขึ้น | ประชาชนในพื้นที่ได้ มีสภาพแวดล้อมที่ดี | กองช่าง |
| รวม ๖ โครงการ | | | | - | - | ๑๐๐,๐๐๐ | ๑,๒๗๐,๐๐๐ | ๑,๐๐๐,๐๐๐ | | | |

รายละเอียดโครงการพัฒนา
แผนพัฒนาท้องถิ่น (พ.ศ. ๒๕๖๑-๒๕๖๕)
องค์การบริหารส่วนตำบลหาดยาย อำเภอหลังสวน จังหวัดชุมพร

แบบ ผ.๐๒

ก.ยุทธศาสตร์จังหวัดที่ ๔ เพิ่มประสิทธิภาพระบบการบริหารจัดการเชิงบูรณาการ

ข.ยุทธศาสตร์การพัฒนาขององค์กรปกครองส่วนท้องถิ่นในเขตจังหวัด ๗ การบริหารจัดการ

๒.ยุทธศาสตร์การพัฒนาด้านทรัพยากรมนุษย์และสังคม

๒.๒ แผนงานการศึกษา

| ที่ | โครงการ | วัตถุประสงค์ | เป้าหมาย (ผลผลิตของโครงการ) | งบประมาณ | | | | | ตัวชี้วัด (KPI) | ผลที่คาดว่าจะได้รับ | หน่วยงานรับผิดชอบหลัก | |
|-----|---|--|---|---------------|---------------|---------------|---------------|---------------|--------------------|---|--|-----------|
| | | | | ๒๕๖๑ (บาท) | ๒๕๖๒ (บาท) | ๒๕๖๓ (บาท) | ๒๕๖๔ (บาท) | ๒๕๖๕ (บาท) | | | | |
| ๑ | การสนับสนุนอุปกรณ์การเรียน กศน.ค.หาดยาย | เพื่อเป็นการสนับสนุนอุปกรณ์การศึกษาให้ดียิ่งขึ้น | เพื่อมีอุปกรณ์การศึกษาที่ดีขึ้น | - | - | ๒๐,๐๐๐ | - | - | - | อุปกรณ์ทางการศึกษาดีขึ้น | เพื่อให้นักเรียนมีอุปกรณ์การเรียนที่ดีขึ้น | สำนักปลัด |
| ๒ | สนับสนุนอาหารเสริม (นม) | เพื่อให้นักเรียนได้รับอาหารเสริมสุขภาพแข็งแรงพัฒนาพัฒนาการสมวัยตามเกณฑ์มาตรฐาน | สนับสนุนค่าอาหารและเสริม (นม) ให้กับศูนย์พัฒนาเด็กเล็กโรงเรียนในพื้นที่ตำบลหาดยาย | ๖๕๐,๐๐๐ | ๖๕๐,๐๐๐ | ๖๕๐,๐๐๐ | ๖๕๐,๐๐๐ | ๖๕๐,๐๐๐ | ๖๕๐,๐๐๐ | เด็กนักเรียนร้อยละ ๑๐๐ ได้รับอาหารกลางวัน | นักเรียนมีสุขภาพแข็งแรงมีพัฒนาการสมวัย | สำนักปลัด |
| ๓ | สนับสนุนอาหารกลางวัน | เพื่อให้เด็กได้รับอาหารเสริมสุขภาพแข็งแรงพัฒนาพัฒนาการสมวัย | สนับสนุนค่าอาหารกลางวัน ให้กับ ศพด. และโรงเรียนในพื้นที่ตำบลหาดยาย | ๑,๐๐๐,๐๐๐ | ๑,๐๐๐,๐๐๐ | ๑,๐๐๐,๐๐๐ | ๑,๐๐๐,๐๐๐ | ๑,๐๐๐,๐๐๐ | ๑,๐๐๐,๐๐๐ | เด็กนักเรียนร้อยละ ๑๐๐ ได้รับอาหารกลางวัน | นักเรียนมีสุขภาพแข็งแรงมีพัฒนาการสมวัย | สำนักปลัด |
| ๔ | โครงการวันเด็กแห่งชาติ | เพื่อเป็นการสนับสนุนกิจกรรมด้านการศึกษาของเด็กและได้ทำกิจกรรมร่วมกัน | จัดกิจกรรมงานวันเด็กประจำปี | ๒๐๐,๐๐๐ | ๒๐๐,๐๐๐ | ๒๐๐,๐๐๐ | ๒๐๐,๐๐๐ | ๒๐๐,๐๐๐ | ๒๐๐,๐๐๐ | เด็กได้มีส่วนร่วมร่วมกับ | ผู้เข้าร่วมกิจกรรมมีส่วนร่วม | สำนักปลัด |

รายละเอียดโครงการพัฒนา

แผนพัฒนาท้องถิ่น (พ.ศ. ๒๕๖๑-๒๕๖๕)

องค์การบริหารส่วนตำบลหาดยาย อำเภอหลังสวน จังหวัดชุมพร

แบบ พ.๐๒

ก.ยุทธศาสตร์จังหวัดที่ ๔ เพิ่มประสิทธิภาพระบบการบริหารจัดการเชิงบูรณาการ

ข.ยุทธศาสตร์การพัฒนาขององค์กรปกครองส่วนท้องถิ่นในเขตจังหวัด ๗ การบริหารจัดการ

๒.ยุทธศาสตร์การพัฒนาด้านทรัพยากรมนุษย์และสังคม

๒.๒ แผนงานการศึกษา

| ที่ | โครงการ | วัตถุประสงค์ | เป้าหมาย (ผลผลิตของโครงการ) | งบประมาณ | | | | | ตัวชี้วัด (KPI) | ผลที่คาดว่าจะได้รับ | หน่วยงานรับผิดชอบหลัก |
|-----|---|---|--|---------------|---------------|---------------|---------------|---------------|----------------------------|---|-----------------------|
| | | | | ๒๕๖๑ (บาท) | ๒๕๖๒ (บาท) | ๒๕๖๓ (บาท) | ๒๕๖๔ (บาท) | ๒๕๖๕ (บาท) | | | |
| ๕ | สนับสนุนงบประมาณเพื่อดำเนินการกิจกรรมของศูนย์พัฒนาเด็กเล็ก และโรงเรียนในพื้นที่ตำบลหาดยาย | เพื่อเป็นการสนับสนุนงบประมาณในการดำเนินงานกิจกรรม | (ผลผลิตของโครงการ) | - | ๑๐๐,๐๐๐ | ๑๐๐,๐๐๐ | - | - | นักเรียนได้มีพัฒนาการที่ดี | นักเรียนและครูได้ทำกิจกรรมร่วมกัน | สำนักปลัด |
| ๖ | สนับสนุนเครื่องเล่นเพื่อส่งเสริมพัฒนาการของเด็ก | เพื่อเป็นการส่งเสริมความรู้และพัฒนาการของเด็กนักเรียน | - เครื่องเล่น/ออกกำลัง กายจำนวน ๑ ชุด ให้กับ รร.บ้านสวนจันทร์ | - | - | ๒๐๐,๐๐๐ | - | - | มีเครื่องเล่นเพิ่มขึ้น | นักเรียนมีสุขภาพแข็งแรง มีพัฒนาการสมวัย | สำนักปลัด |
| ๗ | สนับสนุนเครื่องเล่นเพื่อส่งเสริมพัฒนาการของเด็ก | เพื่อเป็นการส่งเสริมความรู้และพัฒนาการของเด็กนักเรียน | - เครื่องเล่น/ออกกำลัง กายจำนวน ๑ ชุด ให้กับ รร.ประชาสุขวิทย | - | - | ๒๐๐,๐๐๐ | - | - | มีเครื่องเล่นเพิ่มขึ้น | สุขภาพแข็งแรง มีพัฒนาการสมวัย | สำนักปลัด |
| ๘ | สนับสนุนเครื่องเล่นเพื่อส่งเสริมพัฒนาการของเด็ก | เพื่อเป็นการส่งเสริมความรู้และพัฒนาการของเด็กนักเรียน | - เครื่องเล่น/ออกกำลัง กายจำนวน ๑ ชุด ให้กับ รร.ชุมชนวัดหาดลำราญ | - | - | ๒๐๐,๐๐๐ | - | - | มีเครื่องเล่นเพิ่มขึ้น | สุขภาพแข็งแรง มีพัฒนาการสมวัย | สำนักปลัด |

รายละเอียดโครงการพัฒนา

แผนพัฒนาท้องถิ่น (พ.ศ. ๒๕๖๑-๒๕๖๕)

องค์การบริหารส่วนตำบลหาดยาย อำเภอหลังสวน จังหวัดชุมพร

ก.ยุทธศาสตร์จังหวัดที่ ๔ เพิ่มประสิทธิภาพระบบการบริหารจัดการเชิงบูรณาการ

ข.ยุทธศาสตร์การพัฒนาขององค์กรปกครองส่วนท้องถิ่นในเขตจังหวัด ๗ การบริหารจัดการ

๒.ยุทธศาสตร์การพัฒนาด้านทรัพยากรมนุษย์และสังคม

๒.๒ แผนงานการศึกษา

| ที่ | โครงการ | วัตถุประสงค์ | เป้าหมาย | งบประมาณ | | | | | ตัวชี้วัด (KPI) | ผลที่คาดว่าจะได้รับ | หน่วยงานรับผิดชอบ |
|----------------|---|---|---|------------|------------|------------|------------|------------|---------------------------------|---|-------------------|
| | | | | ๒๕๖๑ (บาท) | ๒๕๖๒ (บาท) | ๒๕๖๓ (บาท) | ๒๕๖๔ (บาท) | ๒๕๖๕ (บาท) | | | |
| ๑๑ | โครงการสนับสนุนค่าใช้จ่ายการบริหารสถานศึกษา | เพื่อเป็นการสนับสนุนงบประมาณโครงการสนับสนุนค่าใช้จ่ายการบริหารสถานศึกษา | (รายหัว) - ค่าสื่อการเรียนการสอน - ค่าใช้จ่ายในการจัดการเรียน (ค่าหนังสือเรียน, ค่าอุปกรณ์การเรียน, ค่าเครื่องแบบนักเรียน ค่ากิจกรรมพัฒนาผู้เรียน ให้แก่ศูนย์พัฒนาเด็กเล็ก สังกัด อบต.) | ๕๐๐,๐๐๐ | ๕๐๐,๐๐๐ | ๕๐๐,๐๐๐ | ๕๐๐,๐๐๐ | ๕๐๐,๐๐๐ | นักเรียนได้มีพัฒนาการที่ดี | นักเรียนได้รับการสนับสนุนค่าใช้จ่ายในการจัดการเรียน | สำนักปลัด |
| ๑๒ | โครงการชวนน้องธรรมะ | เพื่อส่งเสริมให้นักเรียนในพื้นที่ตำบลหาดยายมีคุณธรรมจริยธรรม | - นักเรียนของโรงเรียนในพื้นที่ตำบลหาดยาย จำนวน ๔๐ คน | - | - | ๑๐,๐๐๐ | ๑๐,๐๐๐ | ๑๐,๐๐๐ | นักเรียนได้มีส่วนร่วมกับกิจกรรม | นักเรียนมีคุณธรรมจริยธรรมในดำเนินชีวิต | สำนักปลัด |
| รวม ๑๒ โครงการ | | | | ๑,๔๕๐,๐๐๐ | ๑,๙๕๐,๐๐๐ | ๒,๔๕๐,๐๐๐ | ๒,๕๗๐,๐๐๐ | ๒,๓๒๐,๐๐๐ | | | |

รายละเอียดโครงการพัฒนา

แผนพัฒนาท้องถิ่น (พ.ศ. ๒๕๖๑-๒๕๖๕)

องค์การบริหารส่วนตำบลหาดยาย อำเภอหลังสวน จังหวัดชุมพร

แบบ ผ.๐๒

ก.ยุทธศาสตร์จังหวัดที่ ๔ เพิ่มประสิทธิภาพระบบการบริหารจัดการเชิงบูรณาการ

ข.ยุทธศาสตร์การพัฒนาขององค์กรปกครองส่วนท้องถิ่นในเขตจังหวัด ๗ การบริหารจัดการ

๒.ยุทธศาสตร์การพัฒนาด้านทรัพยากรมนุษย์และสังคม

๒.๓ แผนงานสาธารณสุข

| ที่ | โครงการ | วัตถุประสงค์ | เป้าหมาย (ผลผลิตของโครงการ) | งบประมาณ | | | | | ตัวชี้วัด (KPI) | ผลที่คาดว่าจะได้รับ | หน่วยงานรับผิดชอบ |
|-----|---|---|---|------------|------------|------------|------------|------------|--------------------------------------|---|-------------------|
| | | | | ๒๕๖๑ (บาท) | ๒๕๖๒ (บาท) | ๒๕๖๓ (บาท) | ๒๕๖๔ (บาท) | ๒๕๖๕ (บาท) | | | |
| ๑ | จัดซื้อเครื่องออกกำลังกายให้หมู่บ้านและอนามัยเฉลิมพระเกียรติฯ | เพื่อสนับสนุนเครื่องออกกำลังกายให้แก่ประชาชน | เครื่องออกกำลังกายจำนวน ๑ ชุด/หมู่บ้าน/อนามัยบ้านหาดยาย | - | - | - | ๓๐๐,๐๐๐ | - | จำนวนสถานที่ออกกำลังกายเพิ่มขึ้น | ประชาชนมีเครื่องออกกำลังกายและมีสุขภาพที่ดีขึ้น | สำนักปลัด |
| ๒ | สนับสนุนการจัดตั้งศูนย์สุขภาพ ต.หาดยาย | เพื่อเป็นการส่งเสริมสุขภาพของประชาชน | การจัดตั้งศูนย์สุขภาพ จำนวน ๑ แห่ง | - | - | - | ๒๕๐,๐๐๐ | เพิ่มขึ้น | จำนวนสถานที่เพิ่มขึ้น | ประชาชนได้รับความรู้และมีสุขภาพที่ดี | สำนักปลัด |
| ๓ | โครงการ อย.น้อย | เพื่อเป็นการส่งเสริมและสนับสนุนความเข้มแข็งของชุมชน | จัดโครงการ อย.น้อย | - | - | ๗๐,๐๐๐ | ๗๐,๐๐๐ | ๗๐,๐๐๐ | ผู้เข้าร่วมกิจกรรมมีความรู้เพิ่มขึ้น | ประชาชนได้รับความรู้และมีสุขภาพที่ดี | สำนักปลัด |
| ๔ | สนับสนุนกิจกรรมด้านสาธารณสุข รพ.สต./อนามัย ในตำบลหาดยาย | เพื่อเป็นการส่งเสริมและสนับสนุนความเข้มแข็งของชุมชน | -พัฒนาทีม EMS ต.หาดยาย -อบรมส่งเสริมศักยภาพ อสม.ต.หาดยาย -ป้องกันและระงับโรคติดต่อ -โครงการให้ความรู้ส่งเสริมศักยภาพชุมชน -โรคพิษสุนัขบ้า - กิจกรรมประชุมประจำ | - | - | ๑๐๐,๐๐๐ | ๑๐๐,๐๐๐ | ๑๐๐,๐๐๐ | ผู้เข้าร่วมกิจกรรมมีความรู้เพิ่มขึ้น | ประชาชนได้รับความรู้และมีสุขภาพที่ดี | สำนักปลัด |

รายละเอียดโครงการพัฒนา

แผนพัฒนาท้องถิ่น (พ.ศ. ๒๕๖๑-๒๕๖๕)

องค์การบริหารส่วนตำบลหาดยาย อำเภอหลังสวน จังหวัดชุมพร

ก.ยุทธศาสตร์จังหวัดที่ ๔ เพิ่มประสิทธิภาพระบบการบริหารจัดการเชิงบูรณาการ

ข.ยุทธศาสตร์การพัฒนาขององค์กรปกครองส่วนท้องถิ่นในเขตจังหวัด ๗ การบริหารจัดการ

๒.ยุทธศาสตร์การพัฒนาด้านทรัพยากรมนุษย์และสังคม

๒.๓ แผนงานสาธารณสุข

| ที่ | โครงการ | วัตถุประสงค์ | เป้าหมาย (ผลผลิตของโครงการ) | งบประมาณ | | | | | ตัวชี้วัด (KPI) | ผลที่คาดว่าจะได้รับ | หน่วยงานหลัก |
|-----|--|---|---|------------|------------|------------|------------|------------|-----------------|---------------------|--------------|
| | | | | ๒๕๖๑ (บาท) | ๒๕๖๒ (บาท) | ๒๕๖๓ (บาท) | ๒๕๖๔ (บาท) | ๒๕๖๕ (บาท) | | | |
| | สนับสนุนกิจกรรมด้านสาธารณสุขรพ.สต./อนามัย ในตำบลหาดยาย (ต่อ) | เพื่อเป็นการส่งเสริมและสนับสนุนความเข้มแข็งของชุมชน (ต่อ) | <p>เดือนของชมรมผู้สูงอายุ</p> <ul style="list-style-type: none"> - สนับสนุนชมรมผู้สูงอายุ - โครงการชุมชนลดเสี่ยงโรคโรค - กิจกรรมการจ่ายค่าย <p>เปลี่ยนพฤติกรรมสุขภาพกลุ่มเสี่ยง</p> <ul style="list-style-type: none"> - โครงการพัฒนาบุคลากรงาน รพ.สต. ต้นแบบ - กิจกรรมคัดกรองความดันโลหิตสูง, เบาหวาน, มะเร็งปากมดลูก, และมะเร็งเต้านม - กิจกรรมปลูกป่าสมุนไพร - กิจกรรมอนุรักษ์พันธุ์พืช | | | | | | | | |

รายละเอียดโครงการพัฒนา

แผนพัฒนาท้องถิ่น (พ.ศ. ๒๕๖๑ -๒๕๖๕)

องค์การบริหารส่วนตำบลหาดยาย อำเภอหลังสวน จังหวัดชุมพร

แบบ ผ.๐๒

ยุทธศาสตร์จังหวัดที่ ๔ เพิ่มประสิทธิภาพระบบการบริหารจัดการเชิงบูรณาการ

ยุทธศาสตร์การพัฒนาขององค์กรปกครองส่วนท้องถิ่นในเขตจังหวัด ๗ การบริหารจัดการ

๒.ยุทธศาสตร์การพัฒนาด้านทรัพยากรมนุษย์และสังคม

๒.๓ แผนงานสาธารณสุข

| ที่ | โครงการ | วัตถุประสงค์ | เป้าหมาย (ผลผลิตของโครงการ) | งบประมาณ | | | | | ตัวชี้วัด (KPI) | ผลที่คาดว่าจะได้รับ | หน่วยงานรับผิดชอบหลัก |
|-----|---|--|---|---------------|---------------|---------------|---------------|---------------|---|---|-----------------------|
| | | | | ๒๕๖๑ (บาท) | ๒๕๖๒ (บาท) | ๒๕๖๓ (บาท) | ๒๕๖๔ (บาท) | ๒๕๖๕ (บาท) | | | |
| ๕ | โครงการพัฒนาระบบสุขภาพภาคประชาชนในตำบลธารณสุขมูลนิธิ ภายในท้องถิ่น | เพื่อพัฒนาระบบสุขภาพภาคประชาชนภายในท้องถิ่น | สนับสนุนงบประมาณให้ศูนย์สาธารณสุขมูลฐานชุมชน | - | ๘๗,๕๐๐ | ๘๗,๕๐๐ | ๘๗,๕๐๐ | ๘๗,๕๐๐ | พัฒนาระบบภาคประชาชนได้รับการพัฒนา ร้อยละ ๑๐๐ | ประชาชนได้รับบริการสาธารณสุขที่ดีและทั่วถึง | สำนักปลัด |
| ๖ | โครงการคุ้มครองส่งเสริมและพัฒนาภูมิปัญญาแพทย์แผนไทยและสมุนไพร | เพื่อเป็นการส่งเสริมและสนับสนุนความเข้มแข็งของชุมชน | จัดโครงการคุ้มครองส่งเสริมและพัฒนาภูมิปัญญาแพทย์แผนไทยและสมุนไพร | - | ๒๐,๐๐๐ | ๒๐,๐๐๐ | ๒๐,๐๐๐ | - | ผู้เข้าร่วมกิจกรรมมีความรู้เพิ่มขึ้น | ประชาชนได้รับความรู้และมีสุขภาพที่ดี | สำนักปลัด |
| ๗ | โครงการรณรงค์ป้องกันควบคุมโรคพิษสุนัขบ้า | เพื่อเป็นลดการระบาดของโรคพิษสุนัขบ้า | จัดทำโครงการรณรงค์ป้องกันและควบคุมโรคพิษสุนัขบ้า | ๒๐,๐๐๐ | ๒๐,๐๐๐ | ๒๐,๐๐๐ | ๒๐,๐๐๐ | ๒๐,๐๐๐ | ผู้เข้าร่วมกิจกรรมมีความรู้เพิ่มขึ้น | ประชาชนได้รับความรู้และมีสุขภาพที่ดี | สำนักปลัด |
| ๘ | จัดซื้อวัสดุวิทยาศาสตร์หรือการแพทย์ | เพื่อนำมาส่งเสริมและสนับสนุนวัสดุวิทยาศาสตร์หรือการแพทย์ | จัดซื้อ ทรายอะเบท น้ำยาเคมีพ่นหมอกควัน วัคซีนโรคพิษสุนัขบ้า และสารเคมีอื่นที่เกี่ยวข้อง | ๑๐๐,๐๐๐ | ๑๐๐,๐๐๐ | ๑๐๐,๐๐๐ | ๑๐๐,๐๐๐ | ๑๐๐,๐๐๐ | พัฒนาาระบบภาคประชาชนได้รับการพัฒนา ร้อยละ ๑๐๐ | ประชาชนได้รับการสาธารณสุขที่ดีและทั่วถึง | สำนักปลัด |
| ๙ | โครงการลดและคัดแยกขยะมูลฝอยจากแหล่งกำเนิด | เพื่อเป็นการส่งเสริมและสนับสนุนความเข้มแข็งของชุมชน | จัดโครงการลดและคัดแยกขยะมูลฝอยจากแหล่งกำเนิด | ๓๐,๐๐๐ | ๓๐,๐๐๐ | ๓๐,๐๐๐ | ๓๐,๐๐๐ | ๓๐,๐๐๐ | การมีส่วนร่วมในกิจกรรม | ประชาชนมีส่วนร่วมร่วมในการดำเนินงาน | สำนักปลัด |

รายละเอียดโครงการพัฒนา

แผนพัฒนาท้องถิ่น (พ.ศ. ๒๕๖๑ -๒๕๖๕)

องค์การบริหารส่วนตำบลหาดยาย อำเภอหลังสวน จังหวัดชุมพร

ก.ยุทธศาสตร์จังหวัดที่ ๔ เพิ่มประสิทธิภาพระบบการบริหารจัดการเชิงบูรณาการ

ข.ยุทธศาสตร์การพัฒนาขององค์กรปกครองส่วนท้องถิ่นในเขตจังหวัด ๗ การบริหารจัดการ

๒.ยุทธศาสตร์การพัฒนาด้านทรัพยากรมนุษย์และสังคม

๒.๓ แผนงานสาธารณสุข

แบบ ผ.๐๒

| ที่ | โครงการ | วัตถุประสงค์ | เป้าหมาย (ผลผลิตของโครงการ) | งบประมาณ | | | | | ตัวชี้วัด (KPI) | ผลที่คาดว่าจะได้รับ | หน่วยงานรับผิดชอบหลัก |
|-----|---|--|---|------------|------------|------------|------------|------------|----------------------------|---|---|
| | | | | ๒๕๖๑ (บาท) | ๒๕๖๒ (บาท) | ๒๕๖๓ (บาท) | ๒๕๖๔ (บาท) | ๒๕๖๕ (บาท) | | | |
| ๑๐ | โครงการวัยรุ่น รู้รัก รู้ทันเอดส์ และยาเสพติด | เพื่อเป็นการส่งเสริมและเป็นการให้ความรู้ | จัดโครงการวัยรุ่น รู้รัก รู้ทันเอดส์และยาเสพติด | ๕๐,๐๐๐ | ๕๐,๐๐๐ | ๕๐,๐๐๐ | ๕๐,๐๐๐ | ๕๐,๐๐๐ | การมีส่วนร่วม | ประชาชนได้มีส่วนร่วมในการดำเนินงาน | สำนักงานสาธารณสุข |
| ๑๑ | โครงการพระราชดำริต้านสารพิษ | เพื่อให้แต่ละหมู่บ้านมีงบประมาณจากโครงการพระราชดำริต้านสารพิษชุมชนและโครงการ | ๑. โครงการอบรมหมู่บ้านในพระราชประสงค์ ๒. โครงการสืบสานพระราชปณิธานสมเด็จพระนางเจ้าสิริกิติ์ฯ ๓. การควบคุมโรคขาดสารไอโอดีนของสมเด็จพระเทพรัตนราชสุดาฯ สยามบรมราชกุมารี ๔. การปรับปรุงภาวะโภชนาการและสุขภาพเด็กของสมเด็จพระเทพรัตนราชสุดาฯ สยามบรมราชกุมารี ๕. การส่งเสริมโภชนาการและสุขภาพแม่และเด็กของสมเด็จพระเทพรัตนราชสุดาฯ สยามบรมราชกุมารี | ๒๖๐,๐๐๐ | ๒๖๐,๐๐๐ | ๒๖๐,๐๐๐ | ๒๖๐,๐๐๐ | ๒๖๐,๐๐๐ | การมีส่วนร่วม ในกิจกรรม | ประชาชนได้มีส่วนร่วมในการดำเนินงานกิจกรรม | งานสาธารณสุขและสิ่งแวดล้อม สำนักปลัด |

order

รายละเอียดโครงการพัฒนา

แผนพัฒนาท้องถิ่น (พ.ศ. ๒๕๖๑ -๒๕๖๕)

องค์การบริหารส่วนตำบลหาดยาย อำเภอหลังสวน จังหวัดชุมพร

แบบ ผ.๐๒

ก.ยุทธศาสตร์จังหวัดที่ ๕ เพิ่มประสิทธิภาพระบบการบริหารจัดการเชิงบูรณาการ

ข.ยุทธศาสตร์การพัฒนาขององค์กรปกครองส่วนท้องถิ่นในเขตจังหวัด ๗ การบริหารจัดการ

๒.ยุทธศาสตร์การพัฒนาด้านทรัพยากรมนุษย์และสังคม

๒.๓ แผนงานสาธารณสุข

| ที่ | โครงการ | วัตถุประสงค์ | เป้าหมาย | งบประมาณ | | | | | | ตัวชี้วัด (KPI) | ผลที่คาดว่าจะได้รับ | หน่วยงานรับผิดชอบหลัก | |
|-----|---|---|---|------------|------------|------------|------------|------------|---------|-----------------|---------------------|------------------------------------|--------------------------------------|
| | | | | ๒๕๖๑ (บาท) | ๒๕๖๒ (บาท) | ๒๕๖๓ (บาท) | ๒๕๖๔ (บาท) | ๒๕๖๕ (บาท) | | | | | |
| | โครงการพระราชดำริด้านสาธารณสุข | เพื่อให้แต่ละหมู่บ้านมีไปตามแนวทางโครงการพระราชดำริด้านสาธารณสุขหมู่บ้าน ๓ โครงการ (ต่อ) | ๑๑. โครงการณรงค์และแก้ไขปัญหายาเสพติด To Be Number One (ศูนย์เพื่อใจวัยรุ่นในชุมชน/หมู่บ้าน)ทุกกรมหม่อมหญิงอุบลรัตนราชกัญญา สิริวัฒนาพรรณวดี ๑๒. โครงการตามพระราชดำริด้านสาธารณสุขอื่น ๆ | - | - | ๒๖๐,๐๐๐ | ๒๖๐,๐๐๐ | ๒๖๐,๐๐๐ | ๒๖๐,๐๐๐ | ๒๖๐,๐๐๐ | การมีส่วนร่วม | ประชาชนได้มีส่วนร่วมในการดำเนินงาน | งานสาธารณสุขและสิ่งแวดล้อม สำนักปลัด |
| ๑๒ | โครงการอบรมให้ความรู้การป้องกันอันตรายจากสารเคมีจากการเกษตร | เพื่อเป็นการลดความเสี่ยงและมีความรู้ในการป้องกันอันตราย และสามารถลดอันตรายจากการใช้สารเคมีกำจัดศัตรูพืช | จัดโครงการอบรมให้ความรู้การป้องกันอันตรายจากสารเคมีจากการเกษตร | - | ๓๐,๐๐๐ | ๓๐,๐๐๐ | ๓๐,๐๐๐ | ๓๐,๐๐๐ | ๓๐,๐๐๐ | ๓๐,๐๐๐ | การมีส่วนร่วม | ประชาชนได้มีส่วนร่วมในการดำเนินงาน | งานสาธารณสุขและสิ่งแวดล้อม สำนักปลัด |
| ๑๓ | โครงการอบรมให้ความรู้การควบคุมป้องกันโรคไข้เลือดออก | เพื่อเป็นการส่งเสริมและเป็นการให้ความรู้ | จัดโครงการอบรมให้ความรู้การควบคุมป้องกันโรคไข้เลือดออก | - | ๕๐,๐๐๐ | ๕๐,๐๐๐ | ๕๐,๐๐๐ | ๕๐,๐๐๐ | ๕๐,๐๐๐ | ๕๐,๐๐๐ | การมีส่วนร่วม | ประชาชนได้มีส่วนร่วมในการดำเนินงาน | งานสาธารณสุขและสิ่งแวดล้อม สำนักปลัด |

รายละเอียดโครงการพัฒนา

แผนพัฒนาท้องถิ่น (พ.ศ. ๒๕๖๑-๒๕๖๕)

แบบ ผ.๐๒

องค์การบริหารส่วนตำบลหาดยาย อำเภอหลังสวน จังหวัดชุมพร

ก. ยุทธศาสตร์จังหวัดที่ ๔ เพิ่มประสิทธิภาพระบบการบริหารจัดการเชิงบูรณาการ

ข. ยุทธศาสตร์การพัฒนาขององค์กรปกครองส่วนท้องถิ่นในเขตจังหวัด ๗ การบริหารจัดการ

๒. ยุทธศาสตร์การพัฒนาด้านทรัพยากรมนุษย์และสังคม

๒.๓ แผนงานสาธารณสุข

| ที่ | โครงการ | วัตถุประสงค์ | เป้าหมาย (ผลผลิตของโครงการ) | งบประมาณ | | | | | ตัวชี้วัด (KPI) | ผลที่คาดว่าจะได้รับ | หน่วยงาน รับผิดชอบหลัก |
|----------------|---|---|--|---------------|---------------|---------------|---------------|---------------|--------------------------------|--|---|
| | | | | ๒๕๖๑ (บาท) | ๒๕๖๒ (บาท) | ๒๕๖๓ (บาท) | ๒๕๖๔ (บาท) | ๒๕๖๕ (บาท) | | | |
| ๑๔ | โครงการลดอันตราย เสี่ยง จากการจมน้ำตายในเด็ก | เพื่อเป็นการส่งเสริมและ เป็นการให้ความรู้ | จัดโครงการลดอันตราย เสี่ยง จากการจมน้ำตายในเด็ก | - | - | ๕๐,๐๐๐ | ๕๐,๐๐๐ | ๕๐,๐๐๐ | การมี ส่วนร่วม ในกิจกรรม | ประชาชนได้มีส่วน ร่วมในการดำเนิน กิจกรรม | งานสาธารณสุข และสิ่งแวดล้อม สำนักปลัด |
| ๑๕ | โครงการสัตว์ปลอดโรค คนปลอดภัยจากโรคพิษ สุนัขบ้า | เพื่อเป็นการเพิ่มความรูู้ ทัศนคติ และการปฏิบัติที่ ถูกต้องเกี่ยวกับโรคพิษ สุนัขบ้า | จัดโครงการสัตว์ปลอดโรค คนปลอดภัยจาก โรคพิษสุนัขบ้า | - | ๒๕,๐๐๐ | ๒๕,๐๐๐ | ๒๕,๐๐๐ | ๒๕,๐๐๐ | การมี ส่วนร่วม ในกิจกรรม | ประชาชนได้มีส่วน ร่วมในการดำเนิน กิจกรรม | งานสาธารณสุข และสิ่งแวดล้อม สำนักปลัด |
| รวม ๑๕ โครงการ | | | | ๕๖๐,๐๐๐ | ๕๕๕,๐๐๐ | ๑,๑๖๒,๕๐๐ | ๑,๕๖๒,๕๐๐ | ๑,๙๗๒,๕๐๐ | | | |

รายละเอียดโครงการพัฒนา
แผนพัฒนาท้องถิ่น (พ.ศ. ๒๕๖๑-๒๕๖๕)
องค์การบริหารส่วนตำบลหาดยาย อำเภอหลังสวน จังหวัดชุมพร

ก. ยุทธศาสตร์จังหวัดที่ ๔ เพิ่มประสิทธิภาพระบบการบริหารจัดการเชิงบูรณาการ

ข. ยุทธศาสตร์การพัฒนาขององค์กรปกครองส่วนท้องถิ่นในเขตจังหวัด ๗ การบริหารจัดการ

๒. ยุทธศาสตร์การพัฒนาด้านทรัพยากรมนุษย์และสังคม

๒.๔ แผนงานศาสนาวัฒนธรรมและนันทนาการ

| ที่ | โครงการ | วัตถุประสงค์ | เป้าหมาย | งบประมาณ | | | | | ตัวชี้วัด (KPI) | ผลที่คาดว่าจะได้รับ | หน่วยงานรับผิดชอบหลัก | |
|---------------|---|---|---|------------|------------|------------|------------|------------|-----------------|-----------------------------|--|-----------|
| | | | | ๒๕๖๑ (บาท) | ๒๕๖๒ (บาท) | ๒๕๖๓ (บาท) | ๒๕๖๔ (บาท) | ๒๕๖๕ (บาท) | | | | |
| ๑ | สนับสนุนงบประมาณกิจกรรมเพิ่มศักยภาพในด.หาดยาย | เพื่อเป็นการเพิ่มศักยภาพและเป็นการสนับสนุนให้เกิดกิจกรรมที่สร้างความรัก ความสามัคคีที่เกิดจากการปฏิบัติจริง | - โครงการแข่งขันกีฬาต้านยาเสพติดตำบลหาดยาย - โครงการส่งหมอนักกีฬาเข้าร่วมแข่งขันกีฬาออบจ.ลำพ - โครงการเข้าร่วมการแข่งขันกีฬาในจังหวัดชุมพร - การจัดตั้งศูนย์การกีฬาที่บ้านประจักษ์หมู่บ้าน | ๒๐๐,๐๐๐ | ๒๐๐,๐๐๐ | ๒๐๐,๐๐๐ | ๒๐๐,๐๐๐ | ๒๐๐,๐๐๐ | ๒๐๐,๐๐๐ | การมีส่วนร่วมในการทำกิจกรรม | ประชาชนได้มีการมีส่วนร่วมในการทำกิจกรรมที่สร้างความสามัคคี | สำนักปลัด |
| รวม ๑ โครงการ | | | | ๓๐๐,๐๐๐ | ๓๐๐,๐๐๐ | ๓๐๐,๐๐๐ | ๓๐๐,๐๐๐ | ๓๐๐,๐๐๐ | ๕๐๐,๐๐๐ | | | |

รายละเอียดโครงการพัฒนา
แผนพัฒนาท้องถิ่น (พ.ศ. ๒๕๖๑-๒๕๖๕)
องค์การบริหารส่วนตำบลหาดยาย อำเภอหลังสวน จังหวัดชุมพร

แบบ ผ.๐๒

ก.ยุทธศาสตร์จังหวัดที่ ๔ เพิ่มประสิทธิภาพระบบการบริหารจัดการเชิงบูรณาการ

ข.ยุทธศาสตร์การพัฒนาขององค์กรปกครองส่วนท้องถิ่นในเขตจังหวัด ๗ การบริหารจัดการ

๒.ยุทธศาสตร์การพัฒนาตำบลทรัพยากรมนุษย์และสังคม

๒.๕ แผนงานสร้างความเข้มแข็งของชุมชน

| ที่ | โครงการ | วัตถุประสงค์ | เป้าหมาย (ผลผลิตของโครงการ) | งบประมาณ | | | | | ตัวชี้วัด (KPI) | ผลที่คาดว่าจะได้รับ | หน่วยงาน รับผิดชอบหลัก | |
|-----|---|---|--|---------------|---------------|---------------|---------------|---------------|--------------------|----------------------------|--|--------------|
| | | | | ๒๕๖๑ (บาท) | ๒๕๖๒ (บาท) | ๒๕๖๓ (บาท) | ๒๕๖๔ (บาท) | ๒๕๖๕ (บาท) | | | | |
| ๑ | สนับสนุนงบประมาณในการส่งเสริมอาชีพพร้อมให้ความรู้ในการประกอบอาชีพแก่ประชาชน ผู้สูงอายุ ผู้พิการ | เพื่อให้ประชาชนและผู้สูงอายุ ผู้พิการได้รับความรู้เพิ่มขึ้นและรายได้มากขึ้น | <ul style="list-style-type: none"> - ศึกษาดูงานกลุ่มอาชีพ - การทำผ้าบาติก การทำกรอรูป - การนวดแผนไทย - การฝึกอาชีพจักสาน - อบรมซ่อมแซมเครื่องใช้ไฟฟ้า เครื่องยนต์ และ เครื่องจักรกลต่าง ๆ - อบรมการทำปุ๋ยชีวภาพ - อบรมการทำน้ำยาล้างจาน - อบรมการทำขนมไทย - อบรมการแปรรูปผลไม้ - อบรมการเลี้ยงสัตว์ - อบรมการปลูกพืชสวนครัว - อบรมการทำพืชม้าน้ำ | - | ๑๐๐,๐๐๐ | ๑๐๐,๐๐๐ | ๑๐๐,๐๐๐ | ๑๐๐,๐๐๐ | ๑๐๐,๐๐๐ | ประชาชนมีส่วนร่วมในกิจกรรม | ประชาชนได้รับการส่งเสริมและรายได้เพิ่มขึ้น | สำนักงานหลัก |

รายละเอียดโครงการพัฒนา

แผนพัฒนาท้องถิ่น (พ.ศ. ๒๕๖๑-๒๕๖๕)

องค์การบริหารส่วนตำบลหาดยาย อำเภอหลังสวน จังหวัดชุมพร

แบบ ผ.๐๒

ก. ยุทธศาสตร์จังหวัดที่ ๔ เพิ่มประสิทธิภาพระบบการบริหารจัดการเชิงบูรณาการ

ยุทธศาสตร์การพัฒนาขององค์กรปกครองส่วนท้องถิ่นในเขตจังหวัด ๗ การบริหารจัดการ

๒. ยุทธศาสตร์การพัฒนาด้านทรัพยากรมนุษย์และสังคม

๒.๕ แผนงานสร้างความเข้มแข็งของชุมชน

| ที่ | โครงการ | วัตถุประสงค์ | เป้าหมาย (ผลผลิตของโครงการ) | งบประมาณ | | | | | ตัวชี้วัด (KPI) | ผลที่คาดว่าจะได้รับ | หน่วยงานรับผิดชอบหลัก |
|---------------|------------------------------------|---|------------------------------------|---------------|---------------|---------------|---------------|---------------|-------------------------------|---|-----------------------|
| | | | | ๒๕๖๑ (บาท) | ๒๕๖๒ (บาท) | ๒๕๖๓ (บาท) | ๒๕๖๔ (บาท) | ๒๕๖๕ (บาท) | | | |
| ๒ | อุดหนุนกิจการที่เป็นสาธารณประโยชน์ | เพื่อเป็นการส่งเสริมให้เกิดความเข้มแข็งในหมู่บ้าน | อุดหนุนกิจการประปาหมู่บ้าน หมู่ ๑๑ | - | ๓๐,๐๐๐ | - | - | - | มีระบบน้ำประปาใช้ที่เพิ่มขึ้น | ประชาชนมีน้ำสำหรับอุปโภค-บริโภคอย่างพอเพียง | กองช่าง หมู่ ๑๑ |
| รวม ๒ โครงการ | | | | - | ๓๓๐,๐๐๐ | ๑๐๐,๐๐๐ | ๑๐๐,๐๐๐ | ๑๐๐,๐๐๐ | | | |

๓๕

แผนพัฒนาท้องถิ่น (พ.ศ. ๒๕๖๑ -๒๕๖๕)

องค์การบริหารส่วนตำบลหาดยาย อำเภอหลังสวน จังหวัดชุมพร

ก.ยุทธศาสตร์จังหวัดที่ ๔ เพิ่มประสิทธิภาพระบบการบริหารจัดการเชิงบูรณาการ

ข.ยุทธศาสตร์การพัฒนาขององค์กรปกครองส่วนท้องถิ่นในเขตจังหวัด ๗ การบริหารจัดการ

๒.ยุทธศาสตร์การพัฒนาตามทรัพยากรมนุษย์และสังคม

๒.๖ แผนงานสังคมสงเคราะห์

| ที่ | โครงการ | วัตถุประสงค์ | เป้าหมาย (ผลผลิตของโครงการ) | งบประมาณ | | | | | ตัวชี้วัด (KPI) | ผลที่คาดว่าจะได้รับ | หน่วยงานรับผิดชอบ |
|-----|---|---|---|---------------|---------------|---------------|---------------|---------------|--|------------------------------------|-------------------|
| | | | | ๒๕๖๑ (บาท) | ๒๕๖๒ (บาท) | ๒๕๖๓ (บาท) | ๒๕๖๔ (บาท) | ๒๕๖๕ (บาท) | | | |
| ๑ | สงเคราะห์เบี้ยยังชีพผู้สูงอายุ | เพื่อจ่ายเบี้ยยังชีพให้แก่ผู้สูงอายุในเขตพื้นที่ | จ่ายเงินเบี้ยยังชีพให้กับผู้สูงอายุที่มีสิทธิ์ได้รับเบี้ยยังชีพ | ๖,๐๐๐,๐๐๐ | ๖,๐๐๐,๐๐๐ | ๖,๐๐๐,๐๐๐ | ๖,๐๐๐,๐๐๐ | ๖,๐๐๐,๐๐๐ | ผู้สูงอายุร้อยละ ๑๐๐ ได้รับเบี้ยยังชีพ | ผู้สูงอายุมีคุณภาพชีวิตที่ดี | สำนักงานหลัก |
| ๒ | สงเคราะห์เบี้ยยังชีพผู้พิการ | เพื่อจ่ายเบี้ยยังชีพให้แก่ผู้พิการในเขตพื้นที่ | จ่ายเงินเบี้ยยังชีพให้กับผู้พิการที่มีสิทธิ์ได้รับเบี้ยยังชีพ | ๗๐,๐๐๐ | ๗๐,๐๐๐ | ๗๐,๐๐๐ | ๗๐,๐๐๐ | ๗๐,๐๐๐ | ผู้พิการร้อยละ ๑๐๐ ได้รับเบี้ยยังชีพ | ผู้พิการมีคุณภาพชีวิตที่ดี | สำนักงานหลัก |
| ๓ | สงเคราะห์เบี้ยยังชีพผู้ป่วยเอดส์ | เพื่อจ่ายเบี้ยยังชีพให้แก่ผู้ป่วยเอดส์ในเขตพื้นที่ | จ่ายเงินเบี้ยยังชีพให้กับผู้ป่วยเอดส์ที่มีสิทธิ์ได้รับเบี้ยยังชีพ | ๕๐,๐๐๐ | ๕๐,๐๐๐ | ๕๐,๐๐๐ | ๕๐,๐๐๐ | ๕๐,๐๐๐ | ผู้ป่วยเอดส์ร้อยละ ๑๐๐ ได้รับเบี้ยยังชีพ | ผู้ป่วยเอดส์มีคุณภาพชีวิตที่ดี | สำนักงานหลัก |
| ๔ | สนับสนุนสวัสดิการและการจัดกิจกรรมต่าง ๆ | เพื่อเป็นการสนับสนุนสวัสดิการและการจัดกิจกรรมต่าง ๆ | - เด็กเยาวชน ผู้พิการ ผู้สูงอายุ ผู้ป่วยเอดส์ในพื้นที่ ต.หาดยาย - ศูนย์พัฒนาครอบครัว - สร้างบ้านให้กับผู้ด้อยโอกาส - จัดศึกษาตุ๊กตากลุ่มผู้สูงอายุ | - | ๒๐๐,๐๐๐ | ๒๐๐,๐๐๐ | ๒๐๐,๐๐๐ | ๒๐๐,๐๐๐ | จำนวนกิจกรรมเพิ่มขึ้น | ผู้เข้าร่วมกิจกรรมมีความรู้มากขึ้น | สำนักงานหลัก |

แผนพัฒนาท้องถิ่น (พ.ศ. ๒๕๖๑ -๒๕๖๕)

องค์การบริหารส่วนตำบลหาดยาย อำเภอหลังสวน จังหวัดชุมพร

กลยุทธ์ที่ ๕ เพิ่มประสิทธิภาพระบบการบริหารจัดการเชิงบูรณาการ

ยุทธศาสตร์การพัฒนาขององค์กรปกครองส่วนท้องถิ่นในเขตจังหวัด ๗ การบริหารจัดการ

๒.ยุทธศาสตร์การพัฒนาด้านทรัพยากรมนุษย์และสังคม

๒.๖ แผนงานสังคมสงเคราะห์

| ที่ | โครงการ | วัตถุประสงค์ | เป้าหมาย (ผลผลิตของโครงการ) | งบประมาณ | | | | | ตัวชี้วัด (KPI) | ผลที่คาดว่าจะได้รับ | หน่วยงานหลัก |
|-----|--|--|--|------------|------------|------------|------------|------------|-------------------------------------|-------------------------------|--------------|
| | | | | ๒๕๖๑ (บาท) | ๒๕๖๒ (บาท) | ๒๕๖๓ (บาท) | ๒๕๖๔ (บาท) | ๒๕๖๕ (บาท) | | | |
| ๕ | โครงการเพิ่มความรู้พร้อมฝึกอาชีพกลุ่มหาดยาย | เพื่อส่งเสริมให้ประชาชนมีความรู้สามารถใช้เป็น การประกอบอาชีพและมีรายได้เพิ่มขึ้น | จัดโครงการเพิ่มรู้พร้อมฝึกอาชีพกลุ่มหาดยาย | ๒๐,๐๐๐ | ๒๐,๐๐๐ | ๒๐,๐๐๐ | - | ๒๐,๐๐๐ | ประชาชนมีความรู้เพิ่มมากขึ้น | ประชาชนมีคุณภาพชีวิตที่ดีขึ้น | สำนักปลัด |
| ๖ | โครงการสนับสนุนการขับเคลื่อนสวัสดิการชุมชนตำบล | เพื่อเป็นการสนับสนุนสวัสดิการของชุมชน | จัดโครงการสนับสนุนการขับเคลื่อนสวัสดิการชุมชนตำบล | ๒๐,๐๐๐ | ๒๐,๐๐๐ | ๒๐,๐๐๐ | - | ๒๐,๐๐๐ | ประชาชนมีสวัสดิการมากขึ้น | ประชาชนมีคุณภาพชีวิตที่ดีขึ้น | สำนักปลัด |
| ๗ | โครงการเสริมสร้าง ความเข้มแข็งของชุมชน | เพื่อเป็นการสนับสนุนกิจกรรมที่เสริมสร้างความเข้มแข็งของชุมชน | จัดทำโครงการเสริมสร้าง ความเข้มแข็งของชุมชน | ๒๐,๐๐๐ | ๒๐,๐๐๐ | ๒๐,๐๐๐ | ๒๐,๐๐๐ | - | ประชาชนมีความเข้มแข็งมากขึ้น | ประชาชนมีคุณภาพชีวิตที่ดีขึ้น | สำนักปลัด |
| ๘ | ก่อสร้างบ้านผู้ยากไร้,ผู้ด้อยโอกาส | เพื่อเป็นการช่วยเหลือให้ผู้ยากไร้,ผู้ด้อยโอกาสมีบ้านอาศัย | ก่อสร้างบ้านผู้ยากไร้,ผู้ด้อยโอกาส ในพื้นที่ หมู่ ๑-๓๓ | - | ๕๐,๐๐๐ | ๕๐,๐๐๐ | ๕๐,๐๐๐ | ๕๐,๐๐๐ | ผู้ด้อยโอกาสมีบ้านพักอาศัยเพิ่มขึ้น | ประชาชนมีคุณภาพชีวิตที่ดีขึ้น | สำนักปลัด |

แผนพัฒนาท้องถิ่น (พ.ศ. ๒๕๖๑ -๒๕๖๕)

องค์การบริหารส่วนตำบลหาดยาย อำเภอหลังสวน จังหวัดชุมพร

ก. ยุทธศาสตร์จังหวัดที่ ๔ เพิ่มประสิทธิภาพระบบการบริหารจัดการเชิงบูรณาการ

ข. ยุทธศาสตร์การพัฒนาขององค์กรปกครองส่วนท้องถิ่นในเขตจังหวัด ๗ การบริหารจัดการ

๒. ยุทธศาสตร์การพัฒนาด้านทรัพยากรมนุษย์และสังคม

๒.๖ แผนงานสังคมสงเคราะห์

| ที่ | โครงการ | วัตถุประสงค์ | เป้าหมาย (ผลผลิตของโครงการ) | งบประมาณ | | | | | ตัวชี้วัด (KPI) | ผลที่คาดว่าจะได้รับ | หน่วยงาน รับผิดชอบหลัก | |
|---------------|---------------------------------|---|---|---------------|---------------|---------------|---------------|---------------|--------------------|----------------------------------|-------------------------------|-----------|
| | | | | ๒๕๖๑ (บาท) | ๒๕๖๒ (บาท) | ๒๕๖๓ (บาท) | ๒๕๖๔ (บาท) | ๒๕๖๕ (บาท) | | | | |
| ๙ | จัดหาที่ดินทำกินแก่ผู้ด้อยโอกาส | เพื่อเป็นการช่วยเหลือให้ผู้ยากไร้,ผู้ด้อยโอกาส มีที่ทำกิน | จัดหาที่ดินผู้ยากไร้,ผู้ด้อยโอกาส ในพื้นที่ หมู่ ๑-๓๓ | - | ๕๐,๐๐๐ | ๕๐,๐๐๐ | ๕๐,๐๐๐ | ๕๐,๐๐๐ | ๕๐,๐๐๐ | ผู้ด้อยโอกาส มีที่ทำกินเพิ่มขึ้น | ประชาชนมีคุณภาพชีวิตที่ดีขึ้น | สำนักปลัด |
| รวม ๙ โครงการ | | | | ๖,๑๖๐,๐๐๐ | ๖,๑๕๐,๐๐๐ | ๖,๑๕๐,๐๐๐ | ๖,๑๕๐,๐๐๐ | ๖,๑๕๐,๐๐๐ | ๖,๑๖๐,๐๐๐ | | | |

รายละเอียดโครงการพัฒนา
แผนพัฒนาท้องถิ่น (พ.ศ. ๒๕๖๑-๒๕๖๕)
องค์การบริหารส่วนตำบลพาดยาย อำเภอหลังสวน จังหวัดชุมพร

กลยุทธ์ศาสตร์จังหวัดที่ ๔ เพิ่มประสิทธิภาพระบบการบริหารจัดการเชิงบูรณาการ

ยุทธศาสตร์การพัฒนารายขององค์กรปกครองส่วนท้องถิ่นในเขตจังหวัด ๗ การบริหารจัดการ

๒.๗ แผนงานงบกลาง

| ที่ | โครงการ | วัตถุประสงค์ | เป้าหมาย (ผลผลิตของโครงการ) | งบประมาณ | | | | | ตัวชี้วัด (KPI) | ผลที่คาดว่าจะได้รับ | หน่วยงาน รับผิดชอบหลัก | |
|---------------|--|---|---|---------------|---------------|---------------|---------------|---------------|--------------------|---------------------------------|---------------------------|---------------|
| | | | | ๒๕๖๑ (บาท) | ๒๕๖๒ (บาท) | ๒๕๖๓ (บาท) | ๒๕๖๔ (บาท) | ๒๕๖๕ (บาท) | | | | |
| ๑ | สนับสนุนงบประมาณในการดำเนินงานของกองทุนหลักประกันสุขภาพในท้องถิ่นหรือพื้นที่ | เพื่อเสริมสร้าง ความเข้มแข็งกองทุนหลักประกันสุขภาพในท้องถิ่นหรือพื้นที่ | สนับสนุนงบประมาณกองทุนหลักประกันสุขภาพในท้องถิ่นหรือพื้นที่ | ๑๕๑,๐๐๐ | ๑๕๑,๐๐๐ | ๑๕๑,๐๐๐ | ๑๕๑,๐๐๐ | ๑๕๑,๐๐๐ | ๑๕๑,๐๐๐ | สนับสนุนงบประมาณกองทุนร้อยละ๑๐๐ | ประชาชนมีสุขภาพดีขึ้น | สำนักงานสถิติ |
| รวม ๑ โครงการ | | | | ๑๕๑,๐๐๐ | ๑๕๑,๐๐๐ | ๑๕๑,๐๐๐ | ๑๕๑,๐๐๐ | ๑๕๑,๐๐๐ | | | | |

รายละเอียดโครงการพัฒนา

แผนพัฒนาท้องถิ่น (พ.ศ. ๒๕๖๑ -๒๕๖๕)

สำหรับ โครงการที่เกินศักยภาพขององค์กรปกครองส่วนท้องถิ่น

องค์การบริหารส่วนตำบลหาดยาย อำเภอหลังสวน จังหวัดชุมพร

แบบ ผ.๐๒/๑

ก.ยุทธศาสตร์จังหวัดที่ ๔ เพิ่มประสิทธิภาพระบบการบริหารจัดการเชิงบูรณาการ

ข.ยุทธศาสตร์การพัฒนาขององค์กรปกครองส่วนท้องถิ่นในเขตจังหวัด ๗ การบริหารจัดการ

๒.ยุทธศาสตร์การพัฒนาด้านทรัพยากรมนุษย์และสังคม

๒.๘ แผนงานอุตสาหกรรมและกาไร้ชธา

| ที่ | โครงการ | วัตถุประสงค์ | เป้าหมาย | งบประมาณ | | | | | ตัวชี้วัด (KPI) | ผลที่คาดว่าจะได้รับ | หน่วยงานรับผิดชอบหลัก |
|---------------|--|--|--|------------|------------|------------|------------|------------|------------------------|--------------------------------------|-----------------------|
| | | | | ๒๕๖๑ (บาท) | ๒๕๖๒ (บาท) | ๒๕๖๓ (บาท) | ๒๕๖๔ (บาท) | ๒๕๖๕ (บาท) | | | |
| ๑ | ก่อสร้างอาคารศูนย์พัฒนาเด็กเล็ก ขนาดไม่เกิมน ๕๐ คน สถ. สพด.๑ (แบบตอกเสาเข็ม) | เพื่อให้เด็กมีอาคารที่ เหมาะสมต่อการเรียนรู้ | จำนวน ๑ แห่ง (ศพด.ร.บ้านในถิม) | - | - | - | ๒,๐๖๐,๐๐๐ | ๒,๐๖๐,๐๐๐ | มีอาคารเรียน เพิ่มขึ้น | มีอาคารเรียนที่เหมาะสม สม่กับกาเรียน | กรมส่งเสริมฯ |
| ๒ | ก่อสร้างอาคารศูนย์พัฒนาเด็กเล็ก ขนาดไม่เกิมน ๕๐ คน สถ. สพด.๑ (แบบตอกเสาเข็ม) | เพื่อให้เด็กมีอาคารที่ เหมาะสมต่อการเรียนรู้ | จำนวน ๑ แห่ง (ศพด.ร.ร.ประชาชนวิทย) | - | - | - | ๒,๐๖๐,๐๐๐ | ๒,๐๖๐,๐๐๐ | มีอาคารเรียน เพิ่มขึ้น | มีอาคารเรียนที่เหมาะสม สม่กับกาเรียน | กรมส่งเสริมฯ |
| ๓ | ก่อสร้างอาคารศูนย์พัฒนาเด็กเล็ก ขนาดไม่เกิมน ๕๐ คน สถ. สพด.๑ (แบบตอกเสาเข็ม) | เพื่อให้เด็กมีอาคารที่ เหมาะสมต่อการเรียนรู้ | จำนวน ๑ แห่ง (ศพด.หมู่ ๑๓ ห้วยทรายขาว) | - | - | - | ๒,๐๖๐,๐๐๐ | ๒,๐๖๐,๐๐๐ | มีอาคารเรียน เพิ่มขึ้น | มีอาคารเรียนที่เหมาะสม สม่กับกาเรียน | กรมส่งเสริมฯ |
| รวม ๓ โครงการ | | | | - | - | - | ๖,๑๘๐,๐๐๐ | ๖,๑๘๐,๐๐๐ | | | |

รายละเอียดโครงการพัฒนา
แผนพัฒนาท้องถิ่น (พ.ศ. ๒๕๖๑-๒๕๖๕)
องค์การบริหารส่วนตำบลหาดยาย อำเภอหลังสวน จังหวัดชุมพร

แบบ ผ.๐๒

ก. ยุทธศาสตร์จังหวัดที่ ๔ เพิ่มประสิทธิภาพระบบการบริหารจัดการเชิงบูรณาการ

ข. ยุทธศาสตร์การพัฒนาขององค์กรปกครองส่วนท้องถิ่นในเขตจังหวัด ๗ การบริหารจัดการ

๓. ยุทธศาสตร์การพัฒนาตำบลด้านการเมือง การบริหาร

๓.๑ แผนงานบริหารงานทั่วไป

| ที่ | โครงการ | วัตถุประสงค์ | เป้าหมาย | งบประมาณ | | | | | ตัวชี้วัด (KPI) | ผลที่คาดว่าจะได้รับ | หน่วยงานรับผิดชอบ |
|-----|---|---|--|------------|------------|------------|------------|------------|---------------------------------|--|-------------------|
| | | | | ๒๕๖๑ (บาท) | ๒๕๖๒ (บาท) | ๒๕๖๓ (บาท) | ๒๕๖๔ (บาท) | ๒๕๖๕ (บาท) | | | |
| ๑ | โครงการรณรงค์ เสริมสร้าง ประชาสัมพันธ์ ให้ความรู้ การเลือกตั้งภายในตำบล | เพื่อส่งเสริมให้ประชาชน มีส่วนร่วมในการเลือกตั้ง | จัดรณรงค์การเลือกตั้งใน ต.หาดยาย | - | - | ๑๕๐,๐๐๐ | ๑๕๐,๐๐๐ | - | ประชาชนมีส่วนร่วมเพิ่มขึ้น | ประชาชนมีส่วนร่วม ในการเลือกตั้ง | สำนักปลัด |
| ๒ | โครงการเสริมสร้างประชาธิปไตย และความร่วมมือของ ประชาชนภายในตำบล | เพื่อส่งเสริมให้ประชาชน มีความรู้เกี่ยวกับประชาชาติปไตยและการมีส่วนร่วม | จัดอบรมเสริมสร้างความรู้ เกี่ยวกับประชาธิปไตย | ๓๐,๐๐๐ | ๓๐,๐๐๐ | ๓๐,๐๐๐ | ๓๐,๐๐๐ | ๓๐,๐๐๐ | ประชาชนมีส่วนร่วมเพิ่มขึ้น | ประชาชนมีความรู้ เพิ่มขึ้น | สำนักปลัด |
| ๓ | ก่อสร้างทางลาดป้ายสัญลักษณ์ ที่จอดรถผู้พิการและการบริการ ข้อมูลข่าวสารให้ผู้พิการ | เพื่อเป็นการอำนวยความสะดวกให้กับคนพิการ | จัดทำทางลาดป้ายสัญลักษณ์ ที่จอดรถผู้พิการและการบริการ ข้อมูลข่าวสารให้ผู้พิการ | - | - | ๗๐,๐๐๐ | - | ๗๐,๐๐๐ | มีจุดอำนวยความสะดวก เพิ่มขึ้น | ผู้พิการได้รับการอำนวยความสะดวก | สำนักปลัด |
| ๔ | โครงการจัดทำแผนที่ภาษีและทะเบียนทรัพย์สิน | เพื่อให้อบต.หาดยายมี แผนที่แม่บทและข้อมูลทะเบียนทรัพย์สินในระบบที่ถูกต้อง | โครงการจัดทำแผนที่ภาษีและทะเบียนทรัพย์สิน | - | - | ๕๐๐,๐๐๐ | ๕๐๐,๐๐๐ | ๕๐๐,๐๐๐ | ประสิทธิภาพการทำงานเพิ่มมากขึ้น | มีข้อมูลแผนที่ แม่บทและข้อมูลทะเบียนทรัพย์สิน ที่ถูกต้องในระบบ | กองคลัง |
| ๕ | สนับสนุนการฝึกอบรมพัฒนา ความรู้ให้แก่ผู้บริหาร สมาชิกสภาอบต. พนักงานส่วนตำบล | เพื่อเพิ่มพูนให้ความรู้แก่ผู้บริหาร สมาชิกสภา อบต. พนักงานส่วนตำบล | จัดส่งผู้บริหาร สมาชิกสภาอบต. พนักงานส่วน ตำบลเข้ารับการฝึกอบรม | - | - | ๑๐๐,๐๐๐ | ๑๐๐,๐๐๐ | ๑๐๐,๐๐๐ | ผู้บริหารมีความรู้ เพิ่มมากขึ้น | ผู้เข้ารับการอบรม มีความรู้ ความสามารถเพิ่มขึ้น | สำนักปลัด |

รายละเอียดโครงการพัฒนา

แผนพัฒนาท้องถิ่น (พ.ศ. ๒๕๖๑-๒๕๖๕)

องค์การบริหารส่วนตำบลหาดยาย อำเภอหลังสวน จังหวัดชุมพร

แบบ ผ.๐๒

ยุทธศาสตร์จังหวัดที่ ๔ เพิ่มประสิทธิภาพระบบการบริหารจัดการเชิงบูรณาการ

ยุทธศาสตร์การพัฒนาขององค์กรปกครองส่วนท้องถิ่นในเขตจังหวัด ๗ การบริหารจัดการ

๓.ยุทธศาสตร์การพัฒนาด้านการเมือง การบริหาร

๓.๑ แผนงานบริหารงานทั่วไป

| ที่ | โครงการ | วัตถุประสงค์ | เป้าหมาย (ผลผลิตของโครงการ) | งบประมาณ | | | | | ตัวชี้วัด (KPI) | ผลที่คาดว่าจะได้รับ | หน่วยงานรับผิดชอบหลัก |
|-----|-------------------------------------|--|--|------------|------------|------------|------------|------------|--|---|-----------------------|
| | | | | ๒๕๖๑ (บาท) | ๒๕๖๒ (บาท) | ๒๕๖๓ (บาท) | ๒๕๖๔ (บาท) | ๒๕๖๕ (บาท) | | | |
| ๖ | โครงการจัดอบรมสัมมนาศึกษาดูงาน | เพื่อสร้างประสบการณ์ และมีความรู้เพิ่มขึ้น ในการนำมาปรับใช้ ในการทำงาน | ผู้นำชุมชน กลุ่ม องค์กร ในชุมชน ผู้บริหาร พนักงานใน ต.หาดยาย | - | - | ๕๐๐,๐๐๐ | - | - | ผู้เข้ารับการ ศึกษาดูงานมี ความรู้เพิ่มมากขึ้น | ผู้เข้ารับการอบรม มีความรู้ ความสามารถเพิ่มขึ้น | สำนักปลัด |
| ๗ | โครงการ อบต. เคลื่อนที่ | เพื่อเป็นการอำนวยความสะดวกให้กับประชาชนในพื้นที่ | จัดทำโครงการ อบต. เคลื่อนที่ | ๑๕,๐๐๐ | ๑๕,๐๐๐ | ๑๕,๐๐๐ | ๑๕,๐๐๐ | ๑๕,๐๐๐ | ประชาชนได้รับ ความสะดวกเพิ่มขึ้น | ประชาชนได้รับ การอำนวยความสะดวก | สำนักปลัด |
| ๘ | โครงการบริการข่าวสารภายในตำบลหาดยาย | เพื่อเป็นการประชาสัมพันธ์ข่าวสารข้อมูล ได้อย่างสะดวก รวดเร็ว | - ปรับปรุงศูนย์หมู่บ้าน - ปรับปรุงเครื่องขยายเสียง - สนับสนุนการติดตั้งระบบสื่อสาร จากดาวเทียม ฯลฯ - ส่งเสริมการโทรคมนาคม - ตั้งสถานีโทรศัพท์หมู่ ๑-๑๓ - ติดตั้งเครื่องขยายเสียง | - | - | ๑๕๐,๐๐๐ | ๑๕๐,๐๐๐ | - | ประชาชนได้รับ ข่าวสารเพิ่มขึ้น | ประชาชนได้รับความ สะดวก | สำนักปลัด |

รายละเอียดโครงการพัฒนา

แผนพัฒนาท้องถิ่น (พ.ศ. ๒๕๖๑-๒๕๖๕)

องค์การบริหารส่วนตำบลหาดยาย อำเภอหลังสวน จังหวัดชุมพร

แบบ ผ.๐๒

ยุทธศาสตร์จังหวัดที่ ๔ เพิ่มประสิทธิภาพระบบการบริหารจัดการเชิงบูรณาการ

ยุทธศาสตร์การพัฒนาขององค์กรปกครองส่วนท้องถิ่นในเขตจังหวัด ๗ การบริหารจัดการ

๓.ยุทธศาสตร์การพัฒนาด้านการเมือง การบริหาร

๓.๑ แผนงานบริหารงานทั่วไป

| ที่ | โครงการ | วัตถุประสงค์ | เป้าหมาย | งบประมาณ | | | | | ตัวชี้วัด (KPI) | ผลที่คาดว่าจะได้รับ | หน่วยงานรับผิดชอบหลัก |
|-----|---|--|--|------------|------------|------------|------------|------------|------------------------------|----------------------------------|-----------------------|
| | | | | ๒๕๖๑ (บาท) | ๒๕๖๒ (บาท) | ๒๕๖๓ (บาท) | ๒๕๖๔ (บาท) | ๒๕๖๕ (บาท) | | | |
| ๕ | โครงการจัดทำแผนพัฒนาท้องถิ่น | เพื่อรองรับการปฏิบัติงานของอบต.หาดยาย | สนับสนุนงบประมาณในการจัดทำแผนพัฒนา | ๑๕,๐๐๐ | ๑๕,๐๐๐ | ๑๕,๐๐๐ | ๑๕,๐๐๐ | ๑๕,๐๐๐ | ประสิทธิภาพเพิ่มขึ้น | ประชาชนได้รับทราบปัญหาตรงจุด | สำนักปลัด |
| ๑๐ | การอบรมให้ความรู้เกี่ยวกับภาษาต่างประเทศ | เพื่อให้ทันการเรียนรู้กับผู้นำ ผู้บริหารท้องถิ่นและผู้มีความสนใจ | จัดกิจกรรมอบรมและฝึกปฏิบัติการด้านภาษา | | | ๑๕๐,๐๐๐ | ๑๕๐,๐๐๐ | ๑๕๐,๐๐๐ | ประชาชนมีส่วนร่วมเพิ่มขึ้น | ประชาชนมีส่วนร่วมในการเลือกตั้ง | สำนักปลัด |
| ๑๑ | ปรับปรุงภูมิทัศน์ สถานะที่สาธารณะ | เพื่อให้ประชาชนมีสภาพแวดล้อมที่ดี ปรับปรุงภูมิทัศน์ให้สวยงาม | - สวนหย่อมหมู่ ๓ - สวนหย่อมหมู่ ๖ - ปรับปรุงภูมิทัศน์ในพื้นที่หมู่ ๑-๑๓ ต.หาดยาย | | | ๓๐,๐๐๐ | ๓๐,๐๐๐ | ๓๐,๐๐๐ | ประชาชนมีส่วนร่วมเพิ่มขึ้น | ประชาชนมีความรู้เพิ่มขึ้น | สำนักปลัด |
| ๑๒ | ปรับปรุงภูมิทัศน์ สถานะที่สาธารณะ/สนามเด็กเล่นโรงเรียนในพื้นที่ตำบลหาดยาย | เพื่อให้ประชาชนมีสภาพที่ดี ปรับปรุงภูมิทัศน์ให้สวยงาม | - โรงเรียนในพื้นที่ตำบลหาดยาย | | | ๗๐,๐๐๐ | ๗๐,๐๐๐ | - | มีจุดอำนวยความสะดวกเพิ่มขึ้น | ผู้พิการได้รับความอำนวยความสะดวก | สำนักปลัด |
| ๑๓ | ปรับปรุงภูมิทัศน์ สถานะที่สาธารณะ/สนามเด็กเล่น ตพด. ๔ ศูนย์ | เพื่อให้ประชาชนมีสภาพที่ดี ปรับปรุงภูมิทัศน์ให้สวยงาม | - ตพด. ๔ ศูนย์ ในพื้นที่ ต.หาดยาย | | | ๗๐,๐๐๐ | ๗๐,๐๐๐ | - | มีจุดอำนวยความสะดวกเพิ่มขึ้น | ผู้พิการได้รับความอำนวยความสะดวก | สำนักปลัด |

รายละเอียดโครงการพัฒนา

แผนพัฒนาท้องถิ่น (พ.ศ. ๒๕๖๑-๒๕๖๕)

องค์การบริหารส่วนตำบลหาดยาย อำเภอหลังสวน จังหวัดชุมพร

แบบ ผ.๐๒

ยุทธศาสตร์จังหวัดที่ ๔ เพิ่มประสิทธิภาพระบบการบริหารจัดการเชิงบูรณาการ

ยุทธศาสตร์การพัฒนาขององค์กรปกครองส่วนท้องถิ่นในเขตจังหวัด ๗ การบริหารจัดการ

๓.ยุทธศาสตร์การพัฒนาด้านการเมือง การบริหาร

๓.๑ แผนงานบริหารงานทั่วไป

| ที่ | โครงการ | วัตถุประสงค์ | เป้าหมาย (ผลผลิตของโครงการ) | งบประมาณ | | | | | ตัวชี้วัด (KPI) | ผลที่คาดว่าจะ ได้รับ | หน่วยงาน รับผิดชอบ หลัก | |
|-----------------------|---|--|--------------------------------|---------------|---------------|---------------|---------------|---------------|--------------------|----------------------------------|-------------------------------------|------------------|
| | | | | ๒๕๖๑ (บาท) | ๒๕๖๒ (บาท) | ๒๕๖๓ (บาท) | ๒๕๖๔ (บาท) | ๒๕๖๕ (บาท) | | | | |
| ๑๔ | โครงการจัดสิทธิการครอบครอง ใช้ประโยชน์ในที่ดินของรัฐ | เพื่อให้ประชาชนได้มีสิทธิ ในที่ดินทำกินอย่างถูก กฎหมาย | พื้นที่หมู่ ๖-๑๒ ต.หาดยาย | - | - | ๓๐,๐๐๐ | | | | มีจุดอำนวยความสะดวก เพิ่มขึ้น | ผู้พิการได้รับการ อำนวยความสะดวก | สำนักงาน หลัก |
| รวม ๑๔ โครงการ | | | | ๖๐,๐๐๐ | ๒๐๐,๐๐๐ | ๑,๕๕๐,๐๐๐ | ๖๕๐,๐๐๐ | ๕๑๐,๐๐๐ | | | | |

รายละเอียดโครงการพัฒนา

แผนพัฒนาท้องถิ่น (พ.ศ. ๒๕๖๑-๒๕๖๕)

องค์การบริหารส่วนตำบลหาดทราย อำเภอหลังสวน จังหวัดชุมพร

แบบ ผ.๐๒

ก.ยุทธศาสตร์จังหวัดที่ ๔ เพิ่มประสิทธิภาพระบบการบริหารจัดการเชิงบูรณาการ

ข.ยุทธศาสตร์การพัฒนาขององค์กรปกครองส่วนท้องถิ่นในเขตจังหวัด ๗ การบริหารจัดการ

๓.ยุทธศาสตร์การพัฒนาด้านการเมือง การบริหาร

๓.๒ แผนงานสร้างการริ่กความสงบภายใน

| ที่ | โครงการ | วัตถุประสงค์ | เป้าหมาย (ผลผลิตของโครงการ) | งบประมาณ | | | | | ตัวชี้วัด (KPI) | ผลที่คาดว่าจะได้รับ | หน่วยงานรับผิดชอบหลัก |
|-----|--|--|--|------------|------------|------------|------------|------------|---|---|-----------------------|
| | | | | ๒๕๖๑ (บาท) | ๒๕๖๒ (บาท) | ๒๕๖๓ (บาท) | ๒๕๖๔ (บาท) | ๒๕๖๕ (บาท) | | | |
| ๑ | โครงการรณรงค์ป้องกันและลดอุบัติเหตุในช่วงเทศกาลประจําวัน | เพื่อเป็นการให้ความรู้และสามารถนำไปใช้ในชีวิตประจำวัน | จัดทำโครงการรณรงค์ป้องกันและลดอุบัติเหตุในช่วงเทศกาล | ๕๐,๐๐๐ | ๕๐,๐๐๐ | ๕๐,๐๐๐ | ๕๐,๐๐๐ | ๕๐,๐๐๐ | ผู้เข้าร่วมกิจกรรมมีความรู้เพิ่มขึ้น | เพื่อเป็นการป้องกันและลดอุบัติเหตุในชีวิตประจำวัน | สำนักปลัด |
| ๒ | โครงการชุมชนห่างไกลยาเสพติดตำบลหาดทราย | เพื่อเป็นการให้ความรู้และสามารถนำไปใช้ในชีวิตประจำวัน | จัดทำโครงการชุมชนห่างไกลยาเสพติดตำบลหาดทราย | ๕๐,๐๐๐ | ๕๐,๐๐๐ | ๕๐,๐๐๐ | ๕๐,๐๐๐ | ๕๐,๐๐๐ | ผู้เข้าร่วมกิจกรรมมีความรู้เพิ่มขึ้น | เพื่อเป็นการป้องกันและลดปัญหาเสพติด | สำนักปลัด |
| ๓ | การจัดหาอุปกรณ์ป้องกันและบรรเทาสาธารณภัยช่วยเหลือผู้ประสบภัยอุทกภัย วาตภัยและภัยจากสัตว์ป่าในพื้นที่ | เพื่อเป็นการให้ความรู้และรักษาความสงบเรียบร้อยของประชาชนรวมถึงการบรรเทาภัยที่เกิดขึ้นในพื้นที่ | สนับสนุนจัดหาอุปกรณ์ป้องกันภัยตามความเหมาะสม | ๑๐๐,๐๐๐ | ๑๐๐,๐๐๐ | ๑๐๐,๐๐๐ | ๑๐๐,๐๐๐ | ๑๐๐,๐๐๐ | ประชาชนได้รับความสะดวกสบาย | ประชาชนได้รับการป้องกันภัย | สำนักปลัด |
| ๔ | โครงการสนับสนุนกิจกรรมชม.อพพร. อพพ. ตชด.ในพื้นที่ ต.หาดทราย | เพื่อเป็นการสนับสนุนให้เกิดการปฏิบัติงานที่เกิิดประสิทธิภาพสูงสุด | สนับสนุนกิจกรรม ชม.อพพร. อพพ. ตชด. ในพื้นที่ ต.หาดทราย | ๑๐๐,๐๐๐ | ๑๐๐,๐๐๐ | ๑๐๐,๐๐๐ | ๑๐๐,๐๐๐ | ๑๐๐,๐๐๐ | ผู้เข้าร่วมกิจกรรมทำงานเกิดประสิทธิภาพเพิ่มขึ้น | การปฏิบัติงานมีประสิทธิภาพเพิ่มขึ้น | สำนักปลัด |
| ๕ | จัดซื้อเรือขนาดใหญ่พร้อมเครื่องยนต์ | เป็นการเตรียมพร้อมเมื่อเกิดเหตุอุทกภัย | จัดซื้อเรือขนาดใหญ่พร้อมเครื่องยนต์ จำนวน ๑ ลำ | ๑๐๐,๐๐๐ | ๑๐๐,๐๐๐ | ๑๐๐,๐๐๐ | ๑๐๐,๐๐๐ | ๑๐๐,๐๐๐ | มีความรวดเร็วในการช่วยเหลือประชาชนเพิ่มขึ้น | ประชาชนได้รับความช่วยเหลือหากเกิดเหตุอุทกภัย | สำนักปลัด |

๕๕

รายละเอียดโครงการพัฒนา

แผนพัฒนาท้องถิ่น (พ.ศ. ๒๕๖๑-๒๕๖๕)

องค์การบริหารส่วนตำบลหาดยาย อำเภอหลังสวน จังหวัดชุมพร

แบบ ผ.๐๒

ก.ยุทธศาสตร์จังหวัดที่ ๔ เพิ่มประสิทธิภาพระบบการบริหารจัดการเชิงบูรณาการ

ข.ยุทธศาสตร์การพัฒนาขององค์กรปกครองส่วนท้องถิ่นในเขตจังหวัด ๗ การบริหารจัดการ

๓.ยุทธศาสตร์การพัฒนาด้านการเมือง การบริหาร

๓.๒ แผนงานสร้างการรักษาสภาพภายใน

| ที่ | โครงการ | วัตถุประสงค์ | เป้าหมาย (ผลผลิตของโครงการ) | งบประมาณ | | | | | ตัวชี้วัด (KPI) | ผลที่คาดว่าจะได้รับ | หน่วยงาน รับผิดชอบ |
|----------------------|--|--|---|----------------|----------------|----------------|----------------|----------------|---|-------------------------------------|-----------------------|
| | | | | ๒๕๖๑ (บาท) | ๒๕๖๒ (บาท) | ๒๕๖๓ (บาท) | ๒๕๖๔ (บาท) | ๒๕๖๕ (บาท) | | | |
| ๖ | ค่าใช้จ่ายในการป้องกันและบรรเทาสาธารณภัย | เพื่อเป็นการสนับสนุนให้เกิดประสิทธิภาพในการทำงานสูงสุด | เมื่อเกิดเหตุ เช่น อุทกภัย วาตภัยและภัยอื่น ๆ ตามประกาศจังหวัด | ๑๐๐,๐๐๐ | ๑๐๐,๐๐๐ | ๑๐๐,๐๐๐ | ๑๐๐,๐๐๐ | ๑๐๐,๐๐๐ | ประชาชนได้รับความปลอดภัยเพิ่มขึ้น | การปฏิบัติงานมีประสิทธิภาพเพิ่มขึ้น | สำนักงาน หลัก |
| ๗ | โครงการฝึกอบรมอาสาสมัครป้องกันภัยฝ่ายพลเรือน (อปพร.) องค์การบริหารส่วนตำบลหาดยาย | เพื่อให้เกิดเครือข่ายความร่วมมือที่เข้มแข็งในการป้องกันและบรรเทาสาธารณภัยในระดับตำบล | - จัดฝึกอบรมอาสาสมัครป้องกันภัยฝ่ายพลเรือน (อปพร.) จำนวน ๓๐ คน เป็นเวลา ๕ วัน | - | - | ๒๐๐,๐๐๐ | ๒๐๐,๐๐๐ | ๒๐๐,๐๐๐ | ผู้เข้าร่วมกิจกรรมทำงานเกิดประสิทธิภาพเพิ่มขึ้น | การปฏิบัติงานมีประสิทธิภาพเพิ่มขึ้น | สำนักงาน หลัก |
| รวม ๗ โครงการ | | | | ๕๐๐,๐๐๐ | ๕๐๐,๐๐๐ | ๗๐๐,๐๐๐ | ๗๐๐,๐๐๐ | ๗๐๐,๐๐๐ | | | |

รายละเอียดโครงการพัฒนา

แผนพัฒนาท้องถิ่น (พ.ศ. ๒๕๖๑-๒๕๖๕)

องค์การบริหารส่วนตำบลหาดยาย อำเภอหลังสวน จังหวัดชุมพร

แบบ ผ.๐๒

ก.ยุทธศาสตร์จังหวัดที่ ๔ เพิ่มประสิทธิภาพระบบการบริหารจัดการเชิงบูรณาการ

ข.ยุทธศาสตร์การพัฒนาขององค์กรปกครองส่วนท้องถิ่นในเขตจังหวัด ๗ การบริหารจัดการ

๓.ยุทธศาสตร์การพัฒนาด้านการเมือง การบริหาร

๓.๓ แผนงานอุตสาหกรรมและการโยธา

| ที่ | โครงการ | วัตถุประสงค์ | เป้าหมาย (ผลผลิตของโครงการ) | งบประมาณ | | | | | ตัวชี้วัด (KPI) | ผลที่คาดว่าจะได้รับ | หน่วยงาน รับผิดชอบ |
|-----|--|---|--|---------------|---------------|---------------|---------------|---------------|--|--|-----------------------|
| | | | | ๒๕๖๑ (บาท) | ๒๕๖๒ (บาท) | ๒๕๖๓ (บาท) | ๒๕๖๔ (บาท) | ๒๕๖๕ (บาท) | | | |
| ๑ | ก่อสร้างอาคารอเนกประสงค์ | เพื่อให้มีสถานที่อำนวยความสะดวกแก่ประชาชน | กว้าง ๑๗ เมตร ยาว ๓๐ เมตร | - | - | ๑,๐๐๐,๐๐๐ | - | - | มีสถานที่ราชการเพิ่มขึ้น | เพื่ออำนวยความสะดวกแก่ผู้มาใช้บริการ | กองช่างหลัก |
| ๒ | ซ่อมแซมอาคารสำนักงานทั้งในและนอกอาคาร | เพื่อเป็นการบำรุงรักษาอาคารสำนักงาน | ซ่อมแซมอาคารสำนักงานทั้งในและนอกอาคาร | - | - | - | ๓๐,๐๐๐ | - | อาคาร สมนง. ได้รับการพัฒนาขึ้นร้อยละ ๑๐๐ | เพื่อเป็นการปรับปรุงสถานที่ราชการให้ดีขึ้น | กองช่าง |
| ๓ | ปรับปรุงอาคารสำนักงานทั้งในและนอกอาคาร | เพื่อเป็นการบำรุงรักษาอาคารสำนักงาน | ปรับปรุงห้องประชุม ปรับปรุงสุขระบายน้ำ บริเวณสำนักงาน อบต.หาดยายและ ศพต.หาดลำราญ | - | - | - | ๑๐๐,๐๐๐ | - | อาคาร สมนง. ได้รับการพัฒนาขึ้นร้อยละ ๑๐๐ | เพื่อเป็นการปรับปรุงสถานที่ราชการให้ดีขึ้น | กองช่าง |
| ๔ | ก่อสร้างรั้วรอบ อบต.หาดยาย | เพื่อให้ท้องถิ่นทรัพย์สินของราชการ | จำนวน ๑ แห่ง | - | - | - | ๕๐๐,๐๐๐ | - | สถานที่ได้รับการพัฒนาเพิ่มขึ้นร้อยละ ๑๐๐ | เพื่อเป็นการพัฒนาสถานที่ราชการให้ดีขึ้น | กองช่าง |

รายละเอียดโครงการพัฒนา

แผนพัฒนาท้องถิ่น (พ.ศ. ๒๕๖๑-๒๕๖๕)

องค์การบริหารส่วนตำบลหาดยาย อำเภอหลังสวน จังหวัดชุมพร

ก.ยุทธศาสตร์จังหวัดที่ ๔ เพิ่มประสิทธิภาพระบบการบริหารจัดการเชิงบูรณาการ

ข.ยุทธศาสตร์การพัฒนาขององค์กรปกครองส่วนท้องถิ่นในเขตจังหวัด ๗ การบริหารจัดการ

๓.ยุทธศาสตร์การพัฒนาด้านการเมือง การบริหาร

๓.๓ แผนงานยุทธศาสตร์กรมและกาสิโน

| ที่ | โครงการ | วัตถุประสงค์ | เป้าหมาย (ผลผลิตของโครงการ) | งบประมาณ | | | | | ตัวชี้วัด (KPI) | ผลที่คาดว่าจะได้รับ | หน่วยงาน รับผิดชอบ | |
|---------------|---|---|--------------------------------|---------------|---------------|---------------|---------------|---------------|--------------------|--|---|-----------------|
| | | | | ๒๕๖๑ (บาท) | ๒๕๖๒ (บาท) | ๒๕๖๓ (บาท) | ๒๕๖๔ (บาท) | ๒๕๖๕ (บาท) | | | | |
| ๕ | ก่อสร้างรื้อรื้อรอบศูนย์พัฒนา เด็กหาดทรายใหญ่ | เพื่อให้ป้องกันทรัพย์สิน ของราชการ | จำนวน ๑ แห่ง | - | - | - | - | - | ๓๕,๐๐๐ | สถานที่ได้รับการ พัฒนาเพิ่มขึ้น ร้อยละ ๑๐๐ | สถานที่ราชการ ในพื้นที่ ให้ดีขึ้น | กองช่าง หลัก |
| ๖ | จัดพื้นที่หน่วยงาน (อบต.หาดยายและศูนย์พัฒนา เด็กหาดทรายใหญ่ | เพื่ออำนวยความสะดวก แก่ผู้มาติดต่อราชการ | จำนวน ๒ บ้าย | - | - | - | - | - | ๓๕,๐๐๐ | สถานที่ได้รับการ พัฒนาเพิ่มขึ้น ร้อยละ ๑๐๐ | สถานที่ราชการ ให้ดีขึ้น | กองช่าง |
| รวม ๖ โครงการ | | | | - | - | ๑,๐๐๐,๐๐๐ | ๕๗๐,๐๐๐ | ๑๗๐,๐๐๐ | | | | |

รายละเอียดโครงการพัฒนา

แผนพัฒนาท้องถิ่น (พ.ศ. ๒๕๖๑-๒๕๖๕)

องค์การบริหารส่วนตำบลทาดาย อำเภอหลังสวน จังหวัดชุมพร

ก. ยุทธศาสตร์จังหวัดที่ ๑ การพัฒนาการเกษตรกรรมการท่องเที่ยวและเชื่อมโยงการพัฒนาในระดับภูมิภาค

ข. ยุทธศาสตร์การพัฒนาขององค์กรปกครองส่วนท้องถิ่นในเขตจังหวัด ๔ การวางแผนการส่งเสริมการลงทุนพาณิชย์กรรมและการท่องเที่ยว

๔. ยุทธศาสตร์การพัฒนาด้านการส่งเสริมการลงทุนพาณิชย์กรรมและการท่องเที่ยว

๔.๑ แผนงานการเกษตร

| ที่ | โครงการ | วัตถุประสงค์ | เป้าหมาย (ผลผลิตของโครงการ) | งบประมาณ | | | | | ตัวชี้วัด (KPI) | ผลที่คาดว่าจะได้รับ | หน่วยงานรับผิดชอบหลัก |
|---------------|--|-------------------------------|---|---------------|---------------|---------------|---------------|---------------|--------------------------|-------------------------------------|-----------------------|
| | | | | ๒๕๖๑ (บาท) | ๒๕๖๒ (บาท) | ๒๕๖๓ (บาท) | ๒๕๖๔ (บาท) | ๒๕๖๕ (บาท) | | | |
| ๑ | จัดซื้อเครื่องมือ เครื่องใช้ทางการเกษตร | เพื่อพัฒนาด้านการเกษตร | - เครื่องผสมปุ๋ยพร้อมมอเตอร์ - เครื่องพ่นยา - เครื่องสูบน้ำ - วัสดุในการทำปุ๋ยชีวภาพ | ๑๐๐,๐๐๐ | ๑๐๐,๐๐๐ | ๑๐๐,๐๐๐ | ๑๐๐,๐๐๐ | ๑๐๐,๐๐๐ | ประชาชนมีส่วนร่วมมากขึ้น | ประชาชนมีรายได้เพิ่มขึ้นรายจ่ายลดลง | สำนักปลัด กองคลัง |
| ๒ | โครงการให้ความรู้ด้านการเกษตรแก่ผู้นำชุมชนและเกษตรกร | เพื่อพัฒนาความรู้ด้านการเกษตร | จัดทำโครงการให้ความรู้ด้านการเกษตรแก่ผู้นำชุมชนและเกษตรกร | ๑๐๐,๐๐๐ | ๑๐๐,๐๐๐ | ๑๐๐,๐๐๐ | ๑๐๐,๐๐๐ | ๑๐๐,๐๐๐ | ประชาชนมีส่วนร่วมมากขึ้น | ประชาชนมีรายได้เพิ่มขึ้นรายจ่ายลดลง | สำนักปลัด |
| ๓ | โครงการทำปุ๋ยหมักจากใบปาล์ม | เพื่อพัฒนาความรู้ด้านการเกษตร | จัดทำโครงการทำปุ๋ยหมักจากใบปาล์ม | ๑๐๐,๐๐๐ | ๑๐๐,๐๐๐ | ๑๐๐,๐๐๐ | ๑๐๐,๐๐๐ | ๑๐๐,๐๐๐ | ประชาชนมีส่วนร่วมมากขึ้น | ประชาชนมีรายได้เพิ่มขึ้นรายจ่ายลดลง | สำนักปลัด |
| รวม ๓ โครงการ | | | | ๓๐๐,๐๐๐ | ๓๐๐,๐๐๐ | ๓๐๐,๐๐๐ | ๓๐๐,๐๐๐ | ๓๐๐,๐๐๐ | | | |

แบบ ผ.๐๒

๕๖

รายละเอียดโครงการพัฒนา

แผนพัฒนาท้องถิ่น (พ.ศ. ๒๕๖๑-๒๕๖๕)

แบบ ผ.๐๒

องค์การบริหารส่วนตำบลหาดยาย อำเภอหลังสวน จังหวัดชุมพร

ก.ยุทธศาสตร์จังหวัดที่ ๑ การพัฒนาการเกษตรกรรมการท่องเที่ยวและเชื่อมโยงการพัฒนาในระดับภูมิภาค

ข.ยุทธศาสตร์การพัฒนาขององค์กรปกครองส่วนท้องถิ่นในเขตจังหวัด ๔ การวางแผนการส่งเสริมการลงทุนพาณิชย์กรรมและการท่องเที่ยว

๔.๒ แผนงานการศาสนาวัฒนธรรมและนันทนาการ

| ที่ | โครงการ | วัตถุประสงค์ | เป้าหมาย (ผลผลิตของโครงการ) | งบประมาณและที่ผ่านมา | | | | | ตัวชี้วัด (KPI) | ผลที่คาดว่าจะได้รับ | หน่วยงาน รับผิดชอบ หลัก |
|---------------|--------------------------------|--|--|----------------------|---------------|---------------|---------------|---------------|---|---|-------------------------------|
| | | | | ๒๕๖๑ (บาท) | ๒๕๖๒ (บาท) | ๒๕๖๓ (บาท) | ๒๕๖๔ (บาท) | ๒๕๖๕ (บาท) | | | |
| ๑ | พัฒนาแหล่งท่องเที่ยวตำบลหาดยาย | เพื่อเป็นการส่งเสริมการท่องเที่ยวในพื้นที่ตำบลหาดยาย | น้ำตกตาพิน , น้ำตกวังถ้ำ น้ำตกชุมแสง, น้ำตกความดีสร น้ำตกหัวควาย และเขาของ | - | - | - | ๑๐๐,๐๐๐ | - | แหล่งท่องเที่ยวได้รับการพัฒนา ร้อยละ ๑๐๐ | เพื่อเป็นการส่งเสริมการท่องเที่ยวและการท่องเที่ยวและก่อให้เกิดรายได้มากขึ้น | สำนักปลัด |
| รวม ๑ โครงการ | | | | - | - | - | ๑๐๐,๐๐๐ | - | | | |

รายละเอียดโครงการพัฒนา

แผนพัฒนาท้องถิ่น (พ.ศ. ๒๕๖๑ -๒๕๖๕)

แบบ ผ.๐๒/๑

สำหรับ โครงการที่เกินศักยภาพขององค์กรปกครองส่วนท้องถิ่น
องค์การบริหารส่วนตำบลหาดยาย อำเภอหลังสวน จังหวัดชุมพร

ก.ยุทธศาสตร์จังหวัดที่ ๑ การพัฒนาการเกษตรกรรมการท่องเที่ยวและเชื่อมโยงการพัฒนาในระดับภูมิภาค

ข.ยุทธศาสตร์การพัฒนาขององค์กรปกครองส่วนท้องถิ่นในเขตจังหวัด ๔ การวางแผนการพัฒนาเศรษฐกิจทุนพาณิชย์กรรมและการท่องเที่ยว

๔.ยุทธศาสตร์การพัฒนาตามการส่งเสริมการลงทุนพาณิชย์กรรมและการท่องเที่ยว

๔.๓ แผนงานอุตสาหกรรมและการโยธา

| ที่ | โครงการ | วัตถุประสงค์ | เป้าหมาย (ผลผลิตของโครงการ) | งบประมาณ | | | | | ตัวชี้วัด (KPI) | ผลที่คาดว่าจะ จะได้รับ | หน่วยงาน รับผิดชอบ หลัก |
|-----|--|--|---|---------------|---------------|---------------|---------------|---------------|--|---|--|
| | | | | ๒๕๖๑ (บาท) | ๒๕๖๒ (บาท) | ๒๕๖๓ (บาท) | ๒๕๖๔ (บาท) | ๒๕๖๕ (บาท) | | | |
| ๑ | โครงการก่อสร้างศูนย์รวม กระจายสินค้า (DC)เพื่อการ ค้าขายแดน | เพื่อเป็นแหล่งผลิตและเก็บ รักษา กระจายผลผลิตทาง การเกษตร | ก่อสร้างศูนย์รวม กระจายสินค้า (DC) | - | - | - | - | ๑๓๐,๐๔๐,๐๐๐ | ประชาชนมี รายได้เพิ่ม มากขึ้น | ได้มีการส่งเสริมและ พัฒนาเศรษฐกิจ | กองช่าง กรมส่งเสริม |
| ๒ | ก่อสร้างอาคารจอดรถ กลุ่มมิ่งคุณหาดสำราญสามัคคี หมู่ ๔ | เพื่อเป็นรวบรวมผลผลิตทาง การเกษตร | ก่อสร้างอาคารรถ จอดรถ กว้าง ๒๐ เมตร ยาว ๔๐ เมตร | - | - | ๖,๐๐๐,๐๐๐ | - | - | ประชาชนมี รายได้เพิ่ม มากขึ้น | ได้มีการส่งเสริมและ พัฒนาเศรษฐกิจ | เกษตรอำเภอ เกษตรจังหวัด กรมส่งเสริมฯ |
| ๓ | ปรับปรุงลานจอดรถของกลุ่ม มิ่งคุณคุณภาพหาดสำราญสามัคคี หมู่ ๔ | เพื่ออำนวยความสะดวกแก่ สมาชิกของกลุ่มฯ | ก่อสร้างลานจอดรถ | - | - | ๕๐๐,๐๐๐ | - | - | สถานที่บริการ มีการพัฒนา มากขึ้น | ได้มีที่จอดรถและเพื่อ สะดวกแก่สมาชิกกลุ่ม | เกษตรอำเภอ เกษตรจังหวัด กรมส่งเสริมฯ |
| ๔ | ก่อสร้างห้องน้ำ - ห้องสุขา กลุ่ม มิ่งคุณคุณภาพหาดสำราญสามัคคี หมู่ ๔ | เพื่ออำนวยความสะดวกแก่ สมาชิกของกลุ่มและ ประชาชนทั่วไป | กว้าง ๓ เมตร ยาว ๘ เมตร จำนวน ๔ ห้อง | - | - | ๕๐๐,๐๐๐ | - | - | สถานที่บริการ มีการพัฒนา มากขึ้น | ได้มีที่ห้องน้ำ-ห้องสุขา เป็นการอำนวยความสะดวก | เกษตรอำเภอ เกษตรจังหวัด กรมส่งเสริมฯ |
| ๕ | ก่อสร้างโรงงานผลิตน้ำดื่ม กลุ่ม มิ่งคุณคุณภาพหาดสำราญสามัคคี หมู่ ๔ | เพื่อเป็นการส่งเสริมอาชีพให้ สมาชิกในอาชีพ | กว้าง ๑๐ เมตร ยาว ๑๕ เมตร | - | - | - | ๒,๐๐๐,๐๐๐ | - | สมาชิกมีราย ได้เพิ่มขึ้น | เพื่อเงินการลงทุนเสริม อาชีพให้กับสมาชิก | เกษตรอำเภอ เกษตรจังหวัด กรมส่งเสริมฯ |

รายละเอียดโครงการพัฒนา
 แผนพัฒนาท้องถิ่น (พ.ศ. ๒๕๖๑-๒๕๖๕)
 สำหรับ โครงการที่เกินศักยภาพขององค์กรปกครองส่วนท้องถิ่น
 องค์การบริหารส่วนตำบลหาดยาย อำเภอหลังสวน จังหวัดชุมพร

กลยุทธ์ศาสตร์จังหวัดที่ ๑ การพัฒนาการเกษตรกรรมการท่องเที่ยวและเชื่อมโยงการพัฒนาในระดัภูมิภาค
 ข.ยุทธศาสตร์การพัฒนาขององค์กรปกครองส่วนท้องถิ่นในเขตจังหวัด ๔ การวางแผนการส่งเสริมการลงทุนพหุวิทยกรรมการท่องเที่ยว
 ๔.ยุทธศาสตร์การพัฒนาด้านการส่งเสริมการลงทุนพหุวิทยกรรมการท่องเที่ยว

๔.๓ แผนงานอุตสาหกรรมและการโยธา

| ที่ | โครงการ | วัตถุประสงค์ | เป้าหมาย (ผลผลิตของโครงการ) | งบประมาณ | | | | | ตัวชี้วัด (KPI) | ผลที่คาดว่าจะได้รับ | หน่วยงาน รับผิดชอบหลัก | |
|----------------------|--|---|--------------------------------|---------------|---------------|---------------|---------------|---------------|--------------------|--|--|---|
| | | | | ๒๕๖๑ (บาท) | ๒๕๖๒ (บาท) | ๒๕๖๓ (บาท) | ๒๕๖๔ (บาท) | ๒๕๖๕ (บาท) | | | | |
| ๖ | ก่อสร้างเรือนรวบรวม ผลผลิตทางการเกษตร หมู่ ๓ (กลุ่มไม้คูดสันดีสุข) | เพื่อเป็นแหล่งผลิตและเก็บ รักษา การกระจายผลผลิตทาง การเกษตร | กว้าง ๑๘ เมตร ยาว ๓๐ เมตร | - | - | - | - | - | ๕,๐๐๐,๐๐๐ | ประชาชนมี รายได้เพิ่ม มากขึ้น | ได้มีการส่งเสริมและ พัฒนาเศรษฐกิจ | กองช่าง กรมส่งเสริม |
| ๗ | ก่อสร้างถนน คสล.รอบอาคาร เอนกประสงค์กลุ่มไม้คูดศุภภาพ หาดลำราญสามัคคี หมู่ ๕ | เพื่ออำนวยความสะดวกแก่ สมาชิกของกลุ่มฯ | กว้าง ๕ เมตร ยาว ๘๐๐ เมตร | - | - | - | - | - | ๒,๕๐๐,๐๐๐ | สถานที่บริการ มีการพัฒนา มากขึ้น | ได้มีสิ่งอุดหนุนและเพื่อ เป็นการอำนวยความสะดวก สะดวกแก่สมาชิกกลุ่ม | เกษตรอำเภอ เกษตรจังหวัดฯ กรมส่งเสริมฯ |
| รวม ๗ โครงการ | | | | - | - | ๗,๐๐๐,๐๐๐ | ๗,๐๐๐,๐๐๐ | ๑๓๗,๕๕๐,๐๐๐ | | | | |

รายละเอียดโครงการพัฒนา

แผนพัฒนาท้องถิ่น (พ.ศ. ๒๕๖๑-๒๕๖๕)

แบบ ผ.๐๒

องค์การบริหารส่วนตำบลหาดยาย อำเภอหลังสวน จังหวัดชุมพร
 ก.ยุทธศาสตร์จังหวัดที่ ๓ การบริหารจัดการและสิ่งแวดล้อมให้มีความสมดุลและยั่งยืน

ข.ยุทธศาสตร์การพัฒนาขององค์กรปกครองส่วนท้องถิ่นในเขตจังหวัด ๕ การบริหารจัดการและการอนุรักษ์ทรัพยากรธรรมชาติและสิ่งแวดล้อม
 ๕.ยุทธศาสตร์การพัฒนาตำบลสิ่งแวดล้อม

๕.๑ แผนงานเสริมสร้างความเป็นชุมชน

| ที่ | โครงการ | วัตถุประสงค์ | เป้าหมาย (ผลผลิตของโครงการ) | งบประมาณ | | | | | ตัวชี้วัด (KPI) | ผลที่คาดว่าจะได้รับ | หน่วยงาน รับผิดชอบหลัก | | |
|---------------|---|--|--|---------------|---------------|---------------|---------------|---------------|--------------------|---------------------|---|--|-------------------|
| | | | | ๒๕๖๑ (บาท) | ๒๕๖๒ (บาท) | ๒๕๖๓ (บาท) | ๒๕๖๔ (บาท) | ๒๕๖๕ (บาท) | | | | | |
| ๑ | สนับสนุนงบประมาณในการทำกิจกรรมเพื่อออกอนุรักษ์สิ่งแวดล้อม | เพื่อสร้างจิตสำนึกของประชาชนในการอนุรักษ์สิ่งแวดล้อม | - ปรับปรุงภูมิทัศน์โดยรอบหมู่ ๑-๓๓ - ปลูกต้นไม้ริมถนนสาธารณะ - ปรับปรุงคุณภาพดิน - ปลูกหญ้าแฝก - ปรับปรุงที่ทำการห้องแม่ หมู่ ๕ - การอบรมให้ความรู้และจัดตั้งกลุ่มอนุรักษ์ท้องถิ่นเชิงอนุรักษ์ - ก่อสร้างศาลาที่พักพิงทางสาธารณะ | - | - | ๑,๐๐๐,๐๐๐ | ๑,๐๐๐,๐๐๐ | ๑,๐๐๐,๐๐๐ | ๑,๐๐๐,๐๐๐ | ๑,๐๐๐,๐๐๐ | ประชาชนมีส่วนร่วม ในกิจกรรม สิ่งแวดล้อม | ประชาชนมีจิตสำนึก ในการอนุรักษ์และ สิ่งแวดล้อม | สำนักปลัด หลัก |
| รวม ๑ โครงการ | | | | - | - | ๑,๐๐๐,๐๐๐ | ๑,๐๐๐,๐๐๐ | ๑,๐๐๐,๐๐๐ | ๑,๐๐๐,๐๐๐ | | | | |

รายละเอียดโครงการพัฒนา

แผนพัฒนาท้องถิ่น (พ.ศ. ๒๕๖๑-๒๕๖๕)

องค์การบริหารส่วนตำบลหาดยาย อำเภอหลังสวน จังหวัดชุมพร

กลยุทธ์จังหวัดที่ ๓ การบริหารจัดการและสิ่งแวดล้อมให้มีความสมดุลและยั่งยืน

ยุทธศาสตร์การพัฒนาขององค์กรปกครองส่วนท้องถิ่นในเขตจังหวัด ๕ การบริหารจัดการและการอนุรักษ์ทรัพยากรธรรมชาติและสิ่งแวดล้อม

๕.๒ แผนงานการพาณิชย์

| ที่ | โครงการ | วัตถุประสงค์ | เป้าหมาย | งบประมาณ | | | | | ตัวชี้วัด (KPI) | ผลที่คาดว่าจะได้รับ | หน่วยงานรับผิดชอบหลัก |
|---------------|---|---|-------------------|------------|------------|------------|------------|------------|--------------------|--|---|
| | | | | ๒๕๖๑ (บาท) | ๒๕๖๒ (บาท) | ๒๕๖๓ (บาท) | ๒๕๖๔ (บาท) | ๒๕๖๕ (บาท) | | | |
| ๔ | โครงการระบบสูบน้ำพลังงานแสงอาทิตย์ภาคการเกษตรและประมงหมู่บ้าน | เพื่อให้เกษตรกรและผู้เลี้ยงปลาสามารถบริหารจัดการตนเองด้านพลังงาน ส่งเสริมการนำศักยภาพพลังงานทดแทนมาใช้ระดับชุมชน | ขนาด ๒๐ ลบ.ม./วัน | - | - | - | - | - | มีสถานที่เพิ่มขึ้น | สามารถลดค่าใช้จ่ายด้านพลังงานในกลุ่มเกษตรกรและการอุปโภคบริโภค เพิ่มสัดส่วนการใช้พลังงานทดแทน มีศูนย์เรียนรู้ต้นแบบด้านพลังงานที่สามารถพึ่งพาตนเองด้านพลังงานทดแทนได้ อย่างยั่งยืน | อบต.หาดยาย สำนักงานพลังงาน จังหวัดชุมพร |
| รวม ๔ โครงการ | | | | - | - | ๕,๐๐๐ | ๑๓๕,๐๐๐ | ๕๐๐,๐๐๐ | | | |

แบบ ผ.๐๒

รายละเอียดโครงการพัฒนา

แผนพัฒนาท้องถิ่น (พ.ศ. ๒๕๖๑-๒๕๖๕)

องค์การบริหารส่วนตำบลหาดยาย อำเภอหลังสวน จังหวัดชุมพร

กลยุทธ์ที่ ๓ การบริหารจัดการและสิ่งแวดล้อมให้มีความสมดุลและยั่งยืน

ยุทธศาสตร์การพัฒนาขององค์ประกอบส่วนท้องถิ่นในเขตจังหวัด ๕ การบริหารจัดการและการอนุรักษ์ทรัพยากรธรรมชาติและสิ่งแวดล้อม

๕.ยุทธศาสตร์การพัฒนาตำบลสิ่งแวดล้อม

๕.๓ แผนงานสาธารณสุข

แบบ ผ.๐๒/๑

| ที่ | โครงการ | วัตถุประสงค์ | เป้าหมาย (ผลผลิตของโครงการ) | งบประมาณ | | | | | ตัวชี้วัด (KPI) | ผลที่คาดว่าจะได้รับ | หน่วยงานรับผิดชอบ |
|---------------|------------------------------|---|------------------------------------|------------|------------|------------|------------|------------|--------------------------|---|-------------------|
| | | | | ๒๕๖๑ (บาท) | ๒๕๖๒ (บาท) | ๒๕๖๓ (บาท) | ๒๕๖๔ (บาท) | ๒๕๖๕ (บาท) | | | |
| ๑ | โครงการขยะแลกไข่และธนาคารขยะ | เพื่อส่งเสริมการทำขยะที่ขยะให้ถูกต้องและถูกวิธี | การจัดกิจกรรมขยะแลกไข่และธนาคารขยะ | - | - | - | ๕๐,๐๐๐ | - | มีการจัดการขยะที่ถูกต้อง | ประชาชนมีความรู้เรื่องการกำจัดขยะที่ถูกวิธี | สำนักปลัด |
| ๒ | การจัดซื้อขยะ | เพื่อส่งเสริมการทำขยะที่ขยะให้ถูกต้องและถูกวิธี | จัดซื้อขยะ | - | - | - | - | ๒,๐๐๐,๐๐๐ | มีการจัดการขยะที่ถูกต้อง | มีรถไปเพื่อการขนย้ายขยะไปกำจัดให้ถูกวิธี | สำนักปลัด |
| รวม ๒ โครงการ | | | | - | - | - | ๕๐,๐๐๐ | ๒,๐๐๐,๐๐๐ | | | |

๑๐๕

รายละเอียดโครงการพัฒนา
แผนพัฒนาท้องถิ่น (พ.ศ. ๒๕๖๑-๒๕๖๕)
องค์การบริหารส่วนตำบลหาดยาย อำเภอหลังสวน จังหวัดชุมพร

ก.ยุทธศาสตร์จังหวัดที่ ๓ การบริหารจัดการการและสิ่งแวดลอมให้มีความสมดุลและยั่งยืน
ข.ยุทธศาสตร์การพัฒนาขององค์กรปกครองส่วนท้องถิ่นในเขตจังหวัด ๕ การบริหารจัดการอนุรักษ์ทรัพยากรธรรมชาติและสิ่งแวดลอม
๕.๔ แผนงานการเกษตร

| ที่ | โครงการ | วัตถุประสงค์ | เป้าหมาย (ผลผลิตของโครงการ) | งบประมาณ | | | | | ตัวชี้วัด (KPI) | ผลที่คาดว่าจะได้รับ | หน่วยงาน รับผิดชอบหลัก |
|----------------------|--|---|---|---------------|---------------|---------------|---------------|---------------|-----------------------------------|-------------------------------|----------------------------------|
| | | | | ๒๕๖๑ (บาท) | ๒๕๖๒ (บาท) | ๒๕๖๓ (บาท) | ๒๕๖๔ (บาท) | ๒๕๖๕ (บาท) | | | |
| ๑ | โครงการปลูกป่า | เพื่อเป็นการส่งเสริมให้ตระหนักเกี่ยวกับสิ่งแวดล้อม | โครงการปลูกป่าเฉลิมพระเกียรติ สานสัมพันธ์วันสิ่งแวดล้อมโลก | - | | ๑๐๐,๐๐๐ | ๑๐๐,๐๐๐ | ๑๐๐,๐๐๐ | ประชาชนมีส่วนร่วมกิจกรรมในกิจกรรม | ประชาชนตระหนักในสิ่งแวดล้อม | อบต.หาดยาย ส่วนป่า หลังสวน |
| ๒ | โครงการรณรงค์นำปรัชญาเศรษฐกิจพอเพียงสู่การปฏิบัติ | เพื่อสร้างลูกผสมเกี่ยวกับเศรษฐกิจพอเพียง | จัดทำโครงการรณรงค์นำปรัชญาเศรษฐกิจพอเพียงสู่การปฏิบัติ | ๑๐๐,๐๐๐ | ๑๐๐,๐๐๐ | ๑๐๐,๐๐๐ | ๑๐๐,๐๐๐ | ๑๐๐,๐๐๐ | การมีส่วนร่วม รวมใน กิจกรรม | ประชาชนตระหนักเศรษฐกิจพอเพียง | สำนักปลัด อบต.หาดยาย |
| ๓ | โครงการอนุรักษ์พันธุกรรมพืชอันเนื่องมาจากพระราชดำริสมเด็จพระเทพรัตนราชสุดาฯ สยามบรมราชกุมารี | เพื่อเป็นการส่งเสริมให้ออนุรักษ์พันธุกรรมพืชหายากในหมู่บ้าน | จัดทำโครงการอนุรักษ์พันธุกรรมพืชอันเนื่องมาจากพระราชดำริสมเด็จพระเทพรัตนราชสุดาฯ สยามบรมราชกุมารี | - | - | ๓๐,๐๐๐ | ๓๐,๐๐๐ | ๓๐,๐๐๐ | การมีส่วนร่วม รวมใน กิจกรรม | ประชาชนตระหนักในสิ่งแวดล้อม | สำนักปลัด อบต.หาดยาย |
| รวม ๓ โครงการ | | | | ๑๐๐,๐๐๐ | ๑๐๐,๐๐๐ | ๒๓๐,๐๐๐ | ๒๓๐,๐๐๐ | ๒๓๐,๐๐๐ | | | |

รายละเอียดโครงการพัฒนา

แผนพัฒนาท้องถิ่น (พ.ศ. ๒๕๖๑ -๒๕๖๕)

แบบ ผ.๐๒/๑

สำหรับ โครงการที่เกินศักยภาพขององค์กรปกครองส่วนท้องถิ่น
องค์การบริหารส่วนตำบลหาดยาย อำเภอหลังสวน จังหวัดชุมพร

ก.ยุทธศาสตร์จังหวัดที่ ๓ การบริหารจัดการและสิ่งแวดล้อมให้มีความสมดุลและยั่งยืน
ข.ยุทธศาสตร์การพัฒนาขององค์กรปกครองส่วนท้องถิ่นในเขตจังหวัด ๕ การบริหารจัดการและอนุรักษ์ทรัพยากรธรรมชาติและสิ่งแวดล้อม
๕.๕ แผนงานอุตสาหกรรมและการโยธา

| ที่ | โครงการ | วัตถุประสงค์ | เป้าหมาย (ผลผลิตของโครงการ) | งบประมาณและที่ผ่านมา | | | | | ตัวชี้วัด (KPI) | ผลที่คาดว่าจะได้รับ | หน่วยงาน รับผิดชอบหลัก | |
|---------------|-------------------------|---|--------------------------------|----------------------|---------------|---------------|---------------|---------------|--------------------|---------------------------------|-----------------------------|---------------------------|
| | | | | ๒๕๖๑ (บาท) | ๒๕๖๒ (บาท) | ๒๕๖๓ (บาท) | ๒๕๖๔ (บาท) | ๒๕๖๕ (บาท) | | | | |
| ๑ | โครงการก่อสร้างศาลาพายุ | เพื่อเป็นเพิ่มประสิทธิภาพในการบริหารจัดการพายุในพื้นที่ | ก่อสร้างศาลาพายุ | - | - | - | - | - | ๓,๐๐๐,๐๐๐ | มีสถานที่ในการกำจัดขยะเพิ่มขึ้น | ประชาชนสามารถลดปริมาณขยะได้ | สำนักปลัด กรมส่งเสริมฯ |
| รวม ๑ โครงการ | | | | - | - | - | - | - | ๓,๐๐๐,๐๐๐ | | | |

รายละเอียดโครงการพัฒนา
แผนพัฒนาท้องถิ่น (พ.ศ. ๒๕๖๑-๒๕๖๕)
องค์การบริหารส่วนตำบลหาดยาย อำเภอหลังสวน จังหวัดชุมพร

ก. ยุทธศาสตร์จังหวัดที่ ๓ การบริหารจัดการและสิ่งแวดล้อมให้มีความสมดุลและยั่งยืน

ยุทธศาสตร์การพัฒนาขององค์กรปกครองส่วนท้องถิ่นในเขตจังหวัด ๕ การบริหารจัดการและการอนุรักษ์ทรัพยากรธรรมชาติและสิ่งแวดล้อม

๖. ยุทธศาสตร์การพัฒนาตำบลหาดยาย ประเพณี วัฒนธรรมและภูมิปัญญาท้องถิ่น

๖.๑ แผนงานการศาสนาวัฒนธรรมและนันทนาการ

| ที่ | โครงการ | วัตถุประสงค์ | เป้าหมาย | งบประมาณ | | | | | ตัวชี้วัด (KPI) | ผลที่คาดว่าจะได้รับ | หน่วยงานรับผิดชอบ |
|-----|---|--|--|------------|------------|------------|------------|------------|-------------------|---|-----------------------|
| | | | | ๒๕๖๑ (บาท) | ๒๕๖๒ (บาท) | ๒๕๖๓ (บาท) | ๒๕๖๔ (บาท) | ๒๕๖๕ (บาท) | | | |
| ๑ | โครงการกลองยาว | เพื่อส่งเสริมให้มีการสืบทอดประเพณีวัฒนธรรม | จัดทำโครงการกลองยาว | ๓๐,๐๐๐ | ๓๐,๐๐๐ | ๓๐,๐๐๐ | ๓๐,๐๐๐ | ๓๐,๐๐๐ | ประชาชนมีส่วนร่วม | ประชาชนได้รับความรู้เพิ่มขึ้นและรักษาซึ่งวัฒนธรรม | โรงเรียนบ้านในกริม |
| ๒ | โครงการแข่งขันหมู่บ้านลวดลาย | เพื่อส่งเสริมให้มีการสืบทอดประเพณีวัฒนธรรม | จัดทำโครงการแข่งขันบ้านลวดลาย | ๑๒๐,๐๐๐ | ๑๒๐,๐๐๐ | ๑๒๐,๐๐๐ | ๑๒๐,๐๐๐ | ๑๒๐,๐๐๐ | ประชาชนมีส่วนร่วม | เป็นการสืบทอดประเพณีวัฒนธรรม | สำนักปลัด |
| ๓ | โครงการจัดงานประเพณีสงกรานต์วันผู้สูงอายุและกิจกรรมทางศาสนา | เพื่อส่งเสริมให้มีการสืบทอดประเพณีวัฒนธรรมและภูมิปัญญาท้องถิ่น | จัดกิจกรรมงานประเพณีสงกรานต์วันผู้สูงอายุและกิจกรรมทางศาสนา | ๕๐,๐๐๐ | ๕๐,๐๐๐ | ๕๐,๐๐๐ | ๕๐,๐๐๐ | ๕๐,๐๐๐ | ประชาชนมีส่วนร่วม | เป็นการสืบทอดประเพณีวัฒนธรรม | สภาวัฒนธรรมตำบลหาดยาย |
| ๔ | โครงการจัดสงกรานต์ (งานประเพณีแห่พระแข่งเรืออำเภอหลังสวน) | เพื่อส่งเสริมให้มีการสืบทอดประเพณีวัฒนธรรม | จัดทำโครงการจัดสงกรานต์ (งานประเพณีแห่พระแข่งเรืออำเภอหลังสวน) | ๕๐๐,๐๐๐ | ๕๐๐,๐๐๐ | ๕๐๐,๐๐๐ | ๕๐๐,๐๐๐ | ๕๐๐,๐๐๐ | ประชาชนมีส่วนร่วม | เป็นการสืบทอดประเพณีวัฒนธรรม | สภาวัฒนธรรมตำบลหาดยาย |
| ๕ | โครงการจัดสงกรานต์ (งานประเพณีแห่พระแข่งเรืออำเภอหลังสวน) | เพื่อส่งเสริมให้มีการสืบทอดประเพณีวัฒนธรรม | จัดทำโครงการสงกรานต์ (งานประเพณีแห่พระแข่งเรืออำเภอหลังสวน) | ๕๐,๐๐๐ | ๘๐,๐๐๐ | ๘๐,๐๐๐ | ๘๐,๐๐๐ | ๘๐,๐๐๐ | ประชาชนมีส่วนร่วม | เป็นการสืบทอดประเพณีวัฒนธรรม | สภาวัฒนธรรมตำบลหาดยาย |

รายละเอียดโครงการพัฒนา
แผนพัฒนาท้องถิ่น (พ.ศ. ๒๕๖๑-๒๕๖๕)
องค์การบริหารส่วนตำบลหาดทราย อำเภอหลังสวน จังหวัดชุมพร

ก.ยุทธศาสตร์จังหวัดที่ ๓ การบริหารจัดการการและสิ่งแวดล้อมให้มีความสมดุลและยั่งยืน

ข.ยุทธศาสตร์การพัฒนาขององค์กรปกครองส่วนท้องถิ่นในเขตจังหวัด ๕ การบริหารจัดการอนุรักษ์ทรัพยากรธรรมชาติและสิ่งแวดล้อม

๖.ยุทธศาสตร์การพัฒนาด้านศาสนา ประเพณี วัฒนธรรมและภูมิปัญญาท้องถิ่น

๖.๑ แผนงานภาการศึกษาวัฒนธรรมและนันทนาการ

| ที่ | โครงการ | วัตถุประสงค์ | เป้าหมาย (ผลผลิตของโครงการ) | งบประมาณ | | | | | ตัวชี้วัด (KPI) | ผลที่คาดว่าจะได้รับ | หน่วยงาน รับผิดชอบ หลัก |
|---------------|---|--|--------------------------------|---------------|---------------|---------------|---------------|---------------|--------------------|------------------------------|-------------------------------|
| | | | | ๒๕๖๑ (บาท) | ๒๕๖๒ (บาท) | ๒๕๖๓ (บาท) | ๒๕๖๔ (บาท) | ๒๕๖๕ (บาท) | | | |
| ๖ | โครงการสำคัญของสถาบันพระมหากษัตริย์และกิจการมรดกสำคัญต่าง ๆ | เพื่อส่งเสริมให้มีการจัดกิจกรรมของสถาบันพระมหากษัตริย์และกิจการมรดกสำคัญ | ๕๐,๐๐๐ | ๕๐,๐๐๐ | ๕๐,๐๐๐ | ๕๐,๐๐๐ | ๕๐,๐๐๐ | ๕๐,๐๐๐ | ประชาชนมีส่วนร่วม | เป็นการสืบทอดประเพณีวัฒนธรรม | ปกครองอำเภอหลังสวน |
| ๗ | โครงการจัดส่งของเชียร์ (งานประเพณีแห่พระแข่งเรืออำเภอหลังสวน) | เพื่อส่งเสริมให้มีการสืบทอดประเพณีวัฒนธรรมอำเภอหลังสวน | ๒๐,๐๐๐ | ๓๐,๐๐๐ | ๓๐,๐๐๐ | ๓๐,๐๐๐ | ๓๐,๐๐๐ | ๓๐,๐๐๐ | ประชาชนมีส่วนร่วม | เป็นการสืบทอดประเพณีวัฒนธรรม | อสม.หาดทราย |
| ๘ | โครงการงานประเพณีที่สำคัญ | เพื่อส่งเสริมให้มีการสืบทอดประเพณีวัฒนธรรมและภูมิปัญญาท้องถิ่น | ๕๐,๐๐๐ | ๕๐,๐๐๐ | ๕๐,๐๐๐ | ๕๐,๐๐๐ | ๕๐,๐๐๐ | ๕๐,๐๐๐ | ประชาชนมีส่วนร่วม | เป็นการสืบทอดประเพณีวัฒนธรรม | สภาวัฒนธรรมตำบลหาดทราย |
| ๙ | โครงการขับเคลื่อนคุณธรรมด้วยพลังบวร | เพื่อส่งเสริมให้มีการสืบทอดประเพณีวัฒนธรรมและภูมิปัญญาท้องถิ่น | ๑๕,๐๐๐ | ๑๕,๐๐๐ | ๑๕,๐๐๐ | ๑๕,๐๐๐ | ๑๕,๐๐๐ | ๑๕,๐๐๐ | ประชาชนมีส่วนร่วม | เป็นการสืบทอดประเพณีวัฒนธรรม | สภาวัฒนธรรมตำบลหาดทราย |
| รวม ๙ โครงการ | | | ๘๕๕,๐๐๐ | ๙๒๕,๐๐๐ | ๙๒๕,๐๐๐ | ๙๒๕,๐๐๐ | ๙๒๕,๐๐๐ | ๙๒๕,๐๐๐ | | | |

รายละเอียดโครงการพัฒนา

แผนพัฒนาท้องถิ่น (พ.ศ. ๒๕๖๑-๒๕๖๕)

องค์การบริหารส่วนตำบลหาดทราย อำเภอหลังสวน จังหวัดชุมพร

แบบ ผ.๐๒

ยุทธศาสตร์จังหวัดที่ ๓ เพิ่มประสิทธิภาพระบบการบริหารจัดการเชิงบูรณาการ

ยุทธศาสตร์การพัฒนาขององค์กรปกครองส่วนท้องถิ่นในเขตจังหวัด ๓ การจัดระเบียบชุมชน/สังคม และการรักษาความสงบเรียบร้อย

๗.ยุทธศาสตร์การพัฒนาตามนโยบายสำคัญของรัฐบาล

๗.๑ แผนงานสร้างความเข้มแข็งของชุมชน

| ที่ | โครงการ | วัตถุประสงค์ | เป้าหมาย (ผลผลิตของโครงการ) | งบประมาณ | | | | | ตัวชี้วัด (KPI) | ผลที่คาดว่าจะได้รับ | หน่วยงาน รับผิดชอบหลัก |
|---------------|---|--|--|---------------|---------------|---------------|---------------|---------------|-----------------------|-------------------------------------|---------------------------|
| | | | | ๒๕๖๑ (บาท) | ๒๕๖๒ (บาท) | ๒๕๖๓ (บาท) | ๒๕๖๔ (บาท) | ๒๕๖๕ (บาท) | | | |
| ๑ | โครงการพัฒนาความรู้ ด้านการต่อต้านการ ทุจริตให้กับบุคลากรทุก ภาคส่วน | เพื่อเป็นการสนับสนุนโครงการ การภาคีรัฐและยังเป็นการ เพิ่มความรู้ให้กับผู้เข้าร่วม โครงการ | จัดกิจกรรมโครงการพัฒนา ความรู้ด้านการต่อต้านการ ทุจริต | ๒๐,๐๐๐ | ๒๐,๐๐๐ | ๒๐,๐๐๐ | ๒๐,๐๐๐ | ๒๐,๐๐๐ | ประชาชน มีส่วนร่วม | ประชาชนได้รับ ความรู้เพิ่มขึ้น | สำนักปลัด |
| ๒ | สนับสนุนงบประมาณ ในการทำกิจกรรมเพื่อ ป้องกันปัญหาอาชญากรรม | เพื่อเป็นการสนับสนุนโครงการ การภาคีรัฐและยังเป็นการ ป้องกันปัญหาอาชญากรรม | -กิจกรรมการรณรงค์ กีฬาป้องกันยาเสพติด | ๑๕๐,๐๐๐ | ๒๐๐,๐๐๐ | ๒๐๐,๐๐๐ | ๒๐๐,๐๐๐ | ๒๐๐,๐๐๐ | ประชาชน มีส่วนร่วม | สามารถลดปัญหา และป้องกันยาเสพติด | สำนักปลัด |
| ๓ | สนับสนุนงบประมาณ ในการทำกิจกรรมเพื่อ ป้องกันปัญหาอาชญากรรม | เพื่อเป็นการสนับสนุนโครงการ การภาคีรัฐและยังเป็นการ ป้องกันปัญหาอาชญากรรม | - การติดตั้งกล้อง CCTV ภายในตำบลหาดทราย | - | - | - | ๓๐๐,๐๐๐ | - | ประชาชน มีส่วนร่วม | สามารถลดปัญหา และป้องกันยาเสพติด | สำนักปลัด |
| รวม ๗ โครงการ | | | | ๑๗๐,๐๐๐ | ๒๒๐,๐๐๐ | ๒๒๐,๐๐๐ | ๕๒๐,๐๐๐ | ๒๒๐,๐๐๐ | | | |

บัญชีครุภัณฑ์

แผนพัฒนาพัฒนาท้องถิ่นสี่ปี (พ.ศ.๒๕๖๑-๒๕๖๔)

องค์การบริหารส่วนตำบลหาดยาย อำเภอหลังสวน จังหวัดชุมพร

| ที่ | แผนงาน | หมวด | ประเภท | วัตถุประสงค์ | เป้าหมาย (ผลผลิตของครุภัณฑ์) | งบประมาณและที่ผ่านมา | | | | | หน่วยงาน รับผิดชอบหลัก |
|-----|-----------|-------------|----------|---|--|----------------------|---------------|---------------|---------------|---------------|---------------------------|
| | | | | | | ๒๕๖๑ (บาท) | ๒๕๖๒ (บาท) | ๒๕๖๓ (บาท) | ๒๕๖๔ (บาท) | ๒๕๖๕ (บาท) | |
| ๑ | สาธารณสุข | ค่าครุภัณฑ์ | ครุภัณฑ์ | เพื่อให้จัดซื้อครุภัณฑ์ให้เกิดประสิทธิภาพ | จัดซื้อเครื่องฟอกอากาศแบบใช้ไฟฟ้า (ULV) จำนวน ๒ เครื่อง เครื่องละ ๓๓,๐๐๐ บาท | - | - | ๖๖,๐๐๐ | - | - | งานสาธารณสุข สำนักปลัด |

